

REPÚBLICA BOLIVARIANA DE VENEZUELA
MINISTERIO DEL PODER POPULAR
DE PLANIFICACIÓN
INSTITUTO NACIONAL DE ESTADÍSTICA

XIV CENSO NACIONAL DE POBLACIÓN Y VIVIENDA

Resultados por Entidad Federal y Municipio del Estado Aragua

**Gerencia General de Estadísticas Demográficas
Gerencia de Censo de Población y Vivienda**

ESTADO ARAGUA

PRESENTACIÓN

El Instituto Nacional de Estadística, INE, adscrito al **Ministerio del Poder Popular de Planificación de la República Bolivariana de Venezuela**, de conformidad con lo establecido en la Ley de la Función Pública de Estadística, presenta la publicación **Censo Nacional de Población y Vivienda 2011 correspondiente al Estado Aragua**. La misma contiene los resultados de dicho censo, el cual fue levantado utilizando por primera vez la tecnología de recolección de información a partir de los Dispositivos Móviles de Captura (DMC).

Se empadronó simultáneamente a la población indígena que habita en sus zonas ancestrales, en este sentido se utilizó el mismo cuestionario para todas las características de viviendas, hogares y personas; y uno especial para determinar las características de la Comunidad Indígena como tal (servicios, vialidad, tenencia de las tierras, autoridades etc.) Además, por primera vez en la historia de los censos en Venezuela, se buscó visibilizar a la población residente en el país que se considera como afrodescendiente.

La realización del censo de población y vivienda tuvo como objetivo general proporcionar información estadística acerca del volumen, características y distribución de la población y las viviendas en el territorio nacional. Se destaca entre sus usos legales el servir de base cuantitativa para garantizar la representación equitativa de la población en la Asamblea Nacional, Consejos Legislativos y Concejos Municipales, así como para la asignación de fondos a las gobernaciones y alcaldías y la reformulación de leyes con incidencia en el bienestar de la sociedad.

El levantamiento de la información censal se efectuó entre el 1 de Septiembre y el 30 de Noviembre de 2011, teniendo como fecha de referencia el 30 de octubre de 2011 y correspondió al XIV Censo Nacional de Población y Vivienda que se realiza en el país a partir del primer censo oficial efectuado en noviembre de 1873.

Tener acceso a los datos censales y hacer uso inteligente de ellos permite al Estado, al empresario y al ciudadano en general, ser más eficientes en el cumplimiento de sus deberes y más activos en la defensa de sus derechos. Además, la información que aportan los censos es un insumo básico en la planificación del desarrollo económico y social del país, porque responde directamente a la

cuantificación de la demanda de la población de bienes materiales, servicios y obras públicas del entorno habitacional, a todos los niveles geográficos investigados. Estas demandas están relacionadas directamente con el volumen y estructura por edad y sexo de la población, y con otras características socio-demográficas también estudiadas.

Esta publicación contiene en la primera parte, una monografía de la entidad federal, donde se resaltan los aspectos geo-históricos de la misma, así como los principales hallazgos demográficos, de fecundidad, educativos, de migración y de las características de las viviendas y hogares, así como la evolución de los principales indicadores a lo largo de los últimos censos. Se incluyen igualmente algunos mapas temáticos con las variables distribución de la población, alfabetismo, y jefatura del hogar. Asimismo, se incluye un anexo con el cuadro de la población total según los municipios y parroquias que conforman la entidad. En la segunda parte, se presenta el glosario de términos de las principales variables investigadas en el mencionado Censo.

Es importante señalar que la información contenida en esta publicación corresponde a la población censada y está basada en la División Político Territorial Operativa vigente a Mayo de 2011, con la cual se efectuó el empadronamiento. A los fines de efectuar las estimaciones y proyecciones de población de la entidad, se agregará la omisión censal que sea determinada, a la población empadronada.

Cabe destacar que en este censo se incluyeron las variables: afrodescendencia, opciones de deficiencias, condiciones o discapacidades, afiliación a planes de seguridad de atención médica, lugar al que acudió cuando necesitó atención médica y opción de estudio, por lo tanto no pueden ser comparadas con los censos anteriores.

Para el **Instituto Nacional de Estadística** es motivo de satisfacción colocar esta información a disposición del público usuario, por cuanto estamos conscientes de que será ampliamente utilizada por los estudiantes, investigadores, gerentes públicos y privados, organizaciones vecinales y comunitarias, comunicadores sociales, estadistas, gobernadores y alcaldes, todos ellos responsables de lograr un mejor conocimiento de la realidad de nuestro país que permita el diseño y la ejecución de los planes de desarrollo de todos los aspectos de la vida nacional.

ÍNDICE

I. ASPECTOS GEO-HISTÓRICOS.....	6
II. CARACTERÍSTICAS GENERALES DE LA POBLACIÓN	9
1. Evolución de la población y de la densidad.....	9
2. Distribución espacial de la población.....	10
3. Composición por edad y sexo.....	13
4. Situación conyugal	21
5. Relación de parentesco con el jefe o jefa del hogar y composición del hogar	22
6. Autoreconocimiento étnico.....	24
7. Población con deficiencias, condiciones o discapacidades.....	25
8. Lugar a dónde acudió cuando necesitó atención médica durante el último año	26
III. CARACTERÍSTICAS DE FECUNDIDAD.....	27
1. Paridez total y por grupo de edad	28
2. Distribución de las mujeres sin hijos.....	30
IV. CARACTERÍSTICAS EDUCATIVAS.....	31
1. Niveles de alfabetismo.....	31
V. LUGAR DE NACIMIENTO MOVIMIENTOS MIGRATORIOS.....	33
VI. VIVIENDAS Y HOGARES	35
1. Características de las viviendas.....	35
2. Equipamiento del hogar.....	38
ANEXOS.....	43
CUADROS ESTADÍSTICOS	47

CARACTERÍSTICAS DE LA POBLACIÓN.....48

Demográficas..... 49

Educativas 55

Fecundidad 62

CARACTERÍSTICAS DE LOS HOGARES74

CARACTERÍSTICAS DE LAS VIVIENDAS.....81

GLOSARIO DE TÉRMINOS88

ESTADO ARAGUA
FICHA Y CUADRO SINÓPTICO
XIV CENSO NACIONAL DE POBLACIÓN Y VIVIENDA 2011

LÍMITES:	NORTE: MAR CARIBE SUR: ESTADO GUÁRICO ESTE: ESTADOS VARGAS, DISTRITO CAPITAL Y MIRANDA OESTE: ESTADO CARABOBO
CAPITAL:	MARACAY
SUPERFICIE:	7.014 Km ²
POBLACIÓN CENSO 2011:	1.630.308
MUNICIPIOS¹:	18
MUNICIPIOS CAPITALES Y PARROQUIAS:	44

**DIVISIÓN POLÍTICO-TERRITORIAL OPERATIVA PARA FINES ESTADÍSTICOS
ESTADO ARAGUA 2011**

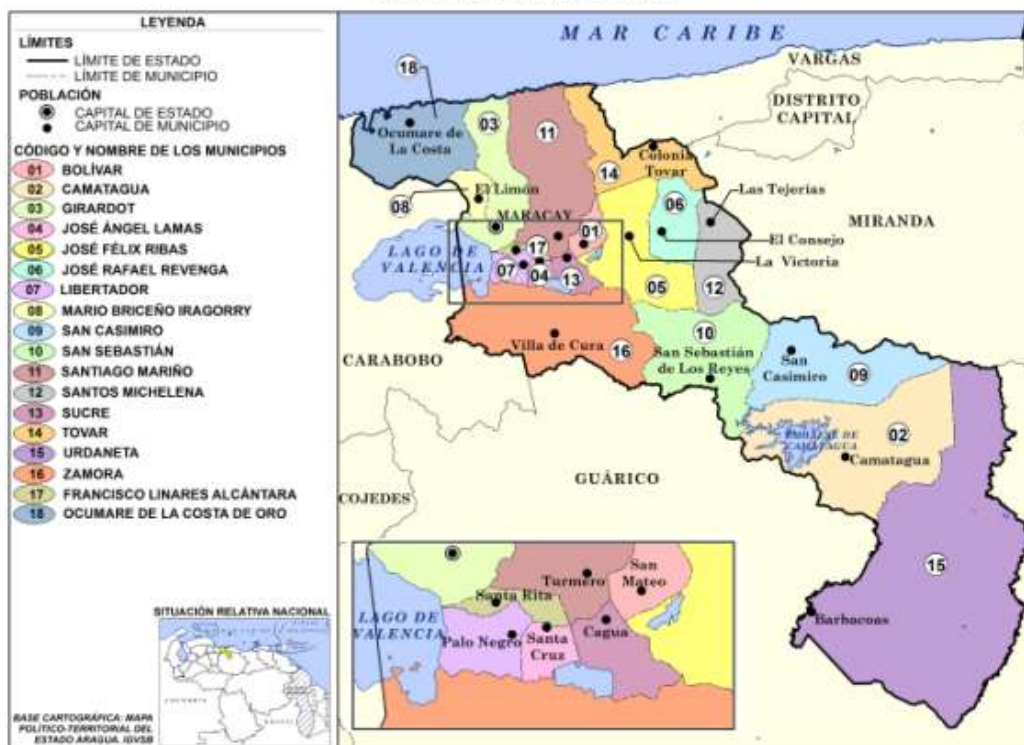

¹ El Instituto Nacional de Estadística utiliza una división Político-Territorial operativa con fines estadísticos.

I. ASPECTOS GEO-HISTÓRICOS

El estado Aragua posee una superficie de 7.014 Km², que representa el 0,76% del territorio nacional, limita al Norte con el Mar Caribe; al Sur con el estado Guárico; al Este con los estados Vargas, Distrito Capital y Miranda y por el Oeste con los estados Carabobo y Guárico. Su capital es la ciudad de Maracay y sus principales ciudades son Turmero, El Limón, La Victoria, Cagua y Villa de Cura.

En cuanto a los aspectos históricos nos encontramos que, los terrenos donde hoy se encuentra la ciudad de Maracay fueron otorgados a Sebastián Díaz de Alfaro en el siglo XVI. Después de su muerte las tierras pasaron a su hijo Mateo. En ese entonces esas tierras eran conocidas con el nombre de Valle de Tucupío y Tepatopo y se utilizaban como terrenos de pastoreo de ganado. Hacia Tucupío, Tapatapa, Guey y el Rincón se sembraba caña de azúcar y cacao.

Para el año 1700 unas 40 familias habitaban el valle y como tales se dirigen al Obispo Diego de Baños y Sotomayor para que eligieran una feligresía, lo que equivalía a dar consistencia al centro poblado oficialmente. El 5 de marzo fue fundada la ciudad de Maracay, tomando su nombre del río Maracay.

Maracay sufrió los avatares de la revolución emancipadora, siendo de especial interés los sucesos de 1812-13 que tuvieron como escenario la hacienda La Trinidad. Posteriormente, en 1816 y en 1818, se produjo el asalto de la Cabrera y el combate de Maracay donde fueron derrotadas las tropas patriotas.

La Guerra Federal también dejó su secuela en la localidad, resultando seriamente afectados los campos aledaños. A ello se agrega una terrible epidemia de peste, originada al parecer por la descomposición del añil fermentado, la cual cobra numerosas víctimas.

Los inicios de transformación urbanística y económica de Maracay comienzan durante la administración del General Juan Vicente Gómez, quien residía en la ciudad desde el inicio de su gobierno. En el año de 1898 fue designada la Victoria capital del estado, para luego, en 1917, ser trasladada a Maracay, rango que aún conserva.

En cuanto al aspecto geográfico nos encontramos:

Posee un relieve que puede ser clasificado de Norte a Sur en tres regiones, cada una de ellas muy característica. Al Norte está la costa, muy abrupta, con hermosas bahías, como la de Turiamo y Cata y también, más al Este, Choroní y Puerto Maya. Más al Sur, en el centro, se encuentra la cordillera de la Costa, que en este estado corresponde casi en su totalidad al Parque Nacional Henry Pittier. Por último, al Sur, la depresión del lago de Valencia, con sus llanuras que descienden hasta llegar a los límites con el estado Guárico.

La vegetación del estado depende esencialmente de la altura sobre el nivel del mar y está acorde al relieve mencionado más arriba. La costa tiene vegetación espinar, a partir de los 250 m. comienza la selva que cubre la cordillera, con su diferente clase de vegetación de acuerdo a la altura, desde la vegetación baja a la alta, más arriba de los 1750 m. que se transforma en formaciones boscosas. Hacia el Sur, en las llanuras, las sabanas, se cubren de pastos naturales, que las hacen propicias para el desarrollo de la ganadería.

En cuanto a su hidrografía hay tres cuencas, donde depositan sus aguas los ríos de este estado; en la cuenca del mar Caribe, desembocan pequeños ríos como el Turiamo, Choroní, Ocumare, Cata, Chuao y Maya; ninguno de ellos con un recorrido mayor a 27 km. Además nace, al pie del pico Codazzi, el río Tuy. A la cuenca del lago Valencia, depositan sus aguas los ríos Aragua y Turmero, con longitud de 55 y 38 km., respectivamente.

La tercera cuenca, es la del océano Atlántico, donde van a llegar las aguas del río Guárico, que recibe entre otros, a sus afluentes Tucutunemo, Pao, Caramacate y Taguay.

El estado Aragua, desde el punto de vista económico, es uno de los principales de Venezuela, su industria manufacturera es importante y produce lácteos, químicos, cables eléctricos, metalmecánicos, textiles, papel, cemento, bebidas alcohólicas, aceites vegetales y también se ensamblan automotores.

También es un importante productor agrícola, primero del país en huevos y ganado porcino y productor notable de tomates, berenjenas, pepino, caña de azúcar, maíz, arroz, algodón, papas, tabaco, cítricos, cacao, este último que se produce en Chuao es de renombre mundial por su excelente calidad, además de una variadísima clase de hortalizas y otros productos agrícolas y pecuarios.

El estado Aragua posee las más bellas playas de la región central del país. Desde la ensenada de Puerto Maya por el Este, pasando por las bahías de Choroní, Cuyagua y de Cata, hasta la bahía de Turiamo por el Oeste, la costa del Estado está llena de hermosas playas en forma de herraduras con palmeras que llegan hasta el borde del mar; En Choroní y Puerto Colombia, hay una importante red de hoteles y posadas que brindan una excelente atención al pasajero; Digno de atención es visitar el parque nacional Henry Pittier y la estación ornitológica Rancho Grande que tiene una de las más variada colección de pájaros del mundo. La otra gran atracción turística del estado, es la Colonia Tovar.

II. CARACTERÍSTICAS GENERALES DE LA POBLACIÓN

1. Evolución de la población y de la densidad.

En el Cuadro 2.1 se observa la tendencia creciente de la población y de la densidad del estado Aragua de acuerdo con los catorce censos realizados anteriormente, los cuales abarcan un período de 138 años.

ESTADO ARAGUA
CUADRO 2.1. POBLACIÓN Y DENSIDAD
CENSOS 1873 - 2011

CENSO	POBLACIÓN	DENSIDAD 1/ (Hab/Km ²)
1873 (7 Nov.)	110.828	16,0
1881 (27 Abr.)	108.085	15,6
1891 (15 Ene.)	94.195	13,6
1920 (1 Ene.)	97.251	14,1
1926 (31 Ene.)	105.849	15,3
1936 (26 Dic.)	129.746	18,7
1941 (7 Dic.)	138.235	20,0
1950 (26 Nov.)	189.891	27,4
1961 (26 Feb.)	313.274	45,3
1971 (2 Nov.)	543.170	78,5
1981 (20 Oct.)	891.623	128,8
1990 (21 Oct.)	1.120.132	161,9
2001 (22 Oct.)	1.449.616	209,5
2011 (30 Oct.)	1.630.308	235,6

1/ LA SUPERFICIE DEL ESTADO ES DE 7.014 KILÓMETROS CUADRADOS. INCLUYE 94KM² CORRESPONDIENTES AL LAGO DE VALENCIA, NO TOMADOS EN CUENTA PARA CALCULAR LA DENSIDAD

FUENTE: INSTITUTO NACIONAL DE ESTADÍSTICA, INE

En el año 2011 la población residente en esta entidad fue de 1.630.308 personas, 180.692 habitantes más que los registrados en el Censo 2001. Esto representa un crecimiento relativo de 12,5%, y una tasa de crecimiento geométrica interanual de 1,2%. Si la cifra registrada por el Censo 2011 es comparada con la de 1961, resulta que el volumen de población se ha incrementado en 5 veces, al pasar de 313.274 a 1.630.308 habitantes.

De la población nacida en Venezuela, residente en el estado Aragua, para el Censo 2011, se autoreconoció como perteneciente a algún Pueblo Indígena 0,1% y la distribución por sexo de esta

población es 49,4 % hombres y 50,6% mujeres.

La densidad demográfica del estado Aragua tiende a incrementarse a medida que pasa el tiempo debido al aumento de la población. Es así que entre 1961 y 2011, la densidad de la entidad pasa de 45,3 a 235,6 habitantes por km². Sin embargo, es importante destacar

que entre 1873 y 1941 la población empadronada sugiere que no se observaron cambios importantes en la densidad. Es a partir del año 1950 cuando comienzan a observarse los aumentos importantes en el mencionado indicador.

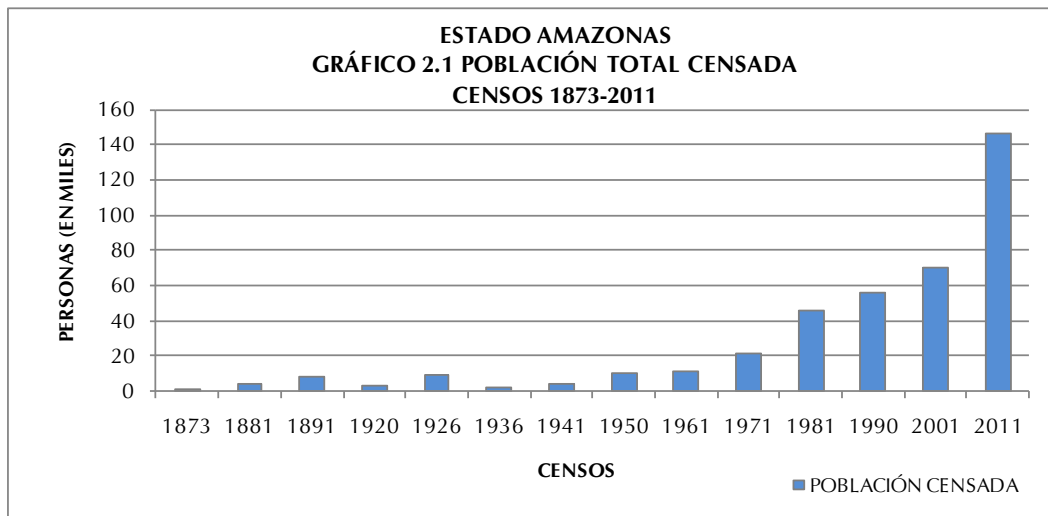

2. Distribución espacial de la población

En el Cuadro 2.2 se presenta la distribución espacial de la Población del estado Aragua representada a nivel de municipio, para los dos últimos censos (2001 y 2011), tanto en valores absolutos como en porcentajes.

La dinámica demográfica experimentada por la población del estado Aragua durante el período antes mencionado sugiere algunos cambios que traen como consecuencia las variaciones en el ordenamiento espacial por rango-tamaño. Es así que el municipio Girardot ocupa el primer lugar para ambas fechas censales, concentrando 25% de la población total de la entidad. Esto significa que casi 1 de cada 4 de los habitantes del total del estado Aragua, son residentes habituales del municipio Girardot.

ESTADO ARAGUA
CUADRO 2.2. POBLACIÓN TOTAL (VALORES ABSOLUTOS Y RELATIVOS), SEGÚN
MUNICIPIO
CENSOS 2001 – 2011

MUNICIPIO	2001		2011	
	TOTAL	%	TOTAL	%
TOTAL	1.449.616	100,0	1.630.308	100,0
BOLÍVAR	38.062	2,6	38.047	2,3
CAMATAGUA	15.186	1,0	16.627	1,0
GIRARDOT	396.125	27,4	407.109	25,0
JOSÉ ANGEL LAMAS	27.428	1,9	32.981	2,0
JOSÉ FÉLIX RIBAS	133.461	9,2	143.501	8,8
JOSÉ RAFAEL REVENGA	42.156	2,9	48.800	3,0
LIBERTADOR	76.036	5,2	114.355	7,0
MARIO BRICEÑO IRAGORRY	95.672	6,6	99.852	6,1
SAN CASIMIRO	22.513	1,6	25.540	1,6
SAN SEBASTIÁN	19.474	1,3	23.279	1,4
SANTIAGO MARIÑO	160.465	11,1	211.010	12,9
SANTOS MICHELENA	37.398	2,6	38.574	2,4
SUCRE	106.461	7,3	114.509	7,0
TOVAR	14.309	1,0	14.161	0,9
URDANETA	18.734	1,3	21.271	1,3
ZAMORA	123.618	8,5	144.754	8,9
FRANCISCO LINARES ALCÁNTARA	114.522	7,9	123.122	7,6
OCUMARE DE LA COSTA DE ORO	7.996	0,6	12.816	0,8

NOTA: DIVISIÓN POLÍTICO TERRITORIAL OPERATIVA PARA FINES ESTADÍSTICOS

FUENTE: INSTITUTO NACIONAL DE ESTADÍSTICA, INE

Se puede resaltar que en el municipio Girardot se encuentran las parroquias con mayor número de población, destacándose las parroquias urbanas las Tacariguas, urbana José Casanova Godoy y urbana Pedro José Ovalles, todas con población mayor a 60mil habitantes. En el municipio Sucre, la parroquia los Sucre concentra la mayor cantidad de habitantes con 106.442 habitantes, que representa 93% de la población del municipio. (Ver Cuadro A1 en anexos)

También se observa que si al municipio Girardot agregamos los residentes de los municipios Santiago Mariño, Zamora, José Félix Ribas y Francisco Linares Alcántara, los 5

municipios mencionados agrupan un poco más de las tres quintas partes de la población total de la Entidad.

De igual forma, al examinar por el rango y la posición que ocupan los diversos municipios que forman la entidad, se observa que 11 de los 18 mantienen su correspondiente lugar de importancia en ambos años censales; sin embargo, 7 de ellos cambian su posición en importancia municipal. Ejemplo de ello son los municipios José Félix Ribas (Puesto 3) y Zamora (Puesto 4), que invierten su posición en 2011 quedando actualmente Zamora en la posición 3 y José Félix Ribas en el puesto 4. Asimismo, el municipio Libertador asciende del puesto 8 al puesto 6 en 2011, entre otros cambios.

El resto de los municipios han mantenido su importancia demográfica, a pesar de que presentan ligeros aumentos porcentuales, así como leves disminuciones respecto a lo observado en el Censo 2001. La información referente al Censo 2011 se presenta en el siguiente mapa.

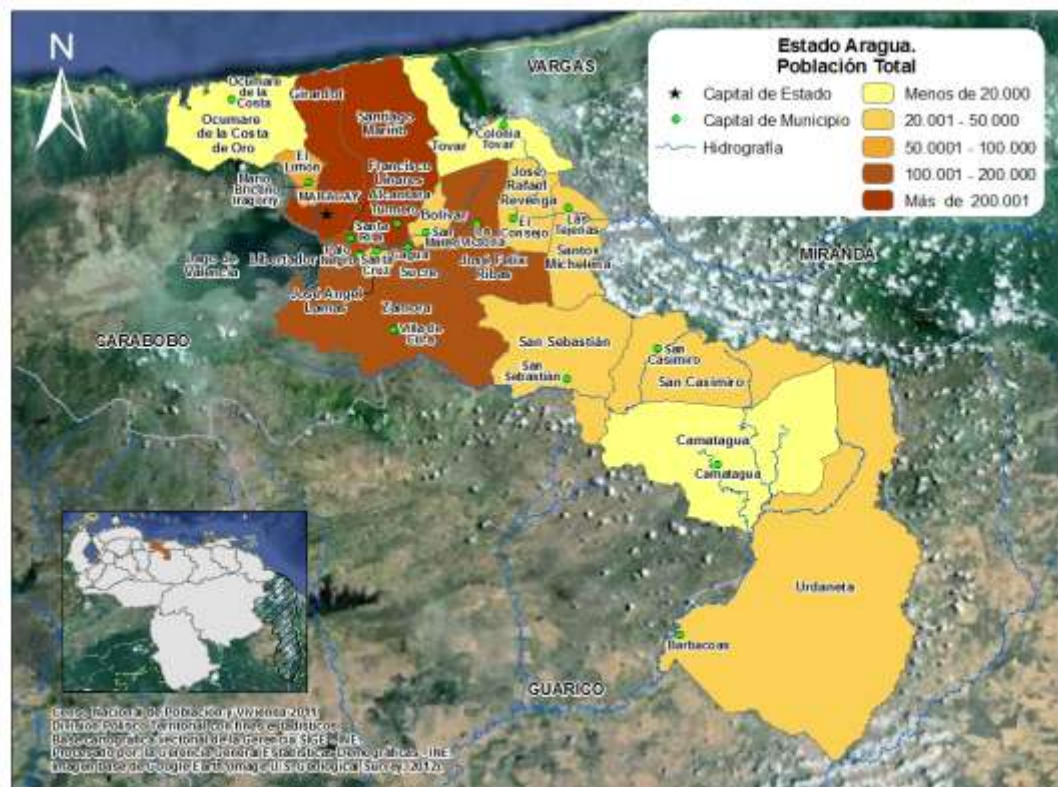

3. Composición por edad y sexo

En el Cuadro 2.3. se presentan los valores de los grandes grupos de edad de la población residente en el estado Aragua para los últimos seis censos. Esta información constituye la base para calcular las tendencias de dichos grupos a lo largo de los últimos seis censos efectuados en el país y constituye la base para la elaboración de los gráficos que se presentan en esta sección.

ESTADO ARAGUA
CUADRO 2.3. ESTRUCTURA DE EDAD DE LA POBLACIÓN, SEGÚN GRUPO DE EDAD Y SEXO
CENSOS 1961 - 2011

GRUPO DE EDAD Y SEXO	CENSOS					
	1961	1971	1981	1990	2001	2011
TOTAL	313.274	543.170	891.623	1.120.132	1.449.616	1.630.308
0 – 14	140.746	242.135	349.290	396.267	449.844	407.202
15 – 64	163.561	286.057	513.935	683.563	932.737	1.122.248
65 y MÁS	8.967	14.978	28.398	40.302	67.035	100.858
HOMBRES	161.069	273.792	449.272	557.776	713.449	802.932
0 – 14	71.565	122.287	177.118	201.395	228.879	209.447
15 – 64	85.736	144.908	259.562	338.608	454.717	548.846
65 y MÁS	3.768	6.597	12.592	17.773	29.853	44.639
MUJERES	152.205	269.378	442.351	562.356	736.167	827.376
0 – 14	69.181	119.848	172.172	194.872	220.965	197.755
15 – 64	77.825	141.149	254.373	344.955	478.020	573.402
65 y MÁS	5.199	8.381	15.806	22.529	37.182	56.219

FUENTE: INSTITUTO NACIONAL DE ESTADÍSTICA, INE

Los Gráficos 2.2.A, 2.2.B. y 2.2.C. presentan la distribución porcentual de la población total residente en el estado Aragua por grandes grupos de edad. Esta distribución evidencia a partir del Censo de 1961, se produce un descenso en la proporción de la población menor de 15 años, cuyo peso en ese año alcanza su máximo valor representando el 44,9% del total.

A partir de 1961, la tendencia que muestra la estructura por grandes grupos de edad de la población residente en el estado Aragua, se caracteriza por una disminución progresiva de la participación de la población dependiente de 0 a 14 años al punto que, en el Censo 2011, ese segmento poblacional representa 25%. Esta disminución podría explicarse por el cambio experimentado en los patrones de fecundidad observado en todo el país a partir de la década de los 50.

El comportamiento de este grupo poblacional por sexo es bastante similar a lo largo del período estudiado, aunque durante el lapso 1990-2011 se aprecia una superioridad en la cantidad de hombres sobre las mujeres.

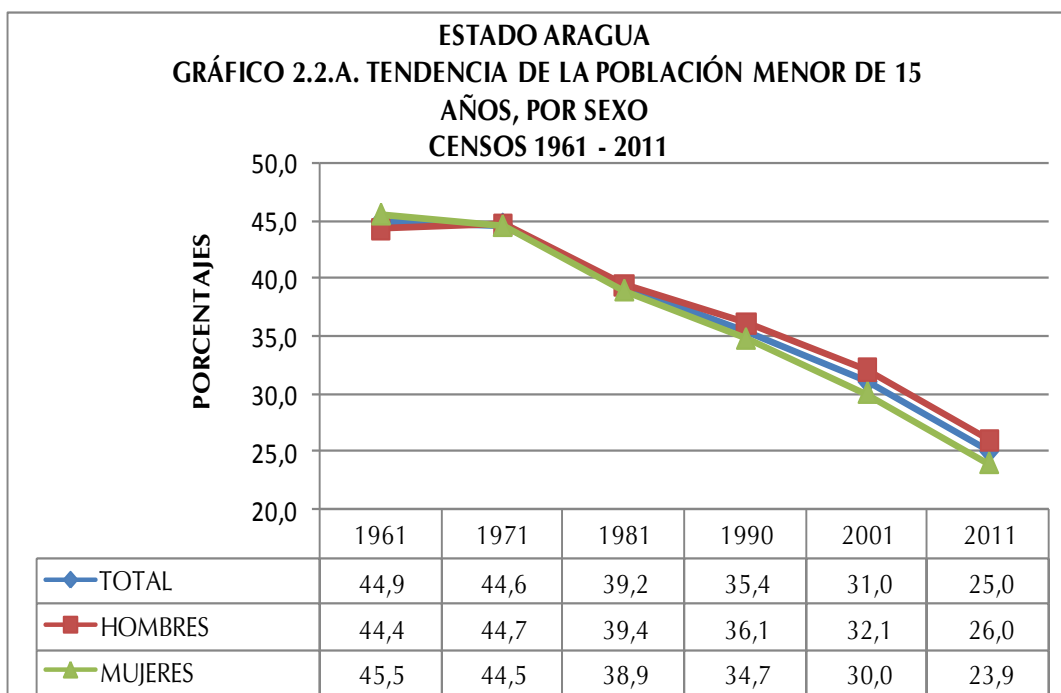

Como consecuencia del comportamiento del grupo poblacional de 0 a 14 años durante el período presentado, tiende a observarse un desplazamiento de la población hacia las edades centrales, lo que se traduce en un aumento de la representación que alcanzan los grupos en edades potencialmente activas y de aquellos pertenecientes a la tercera edad.

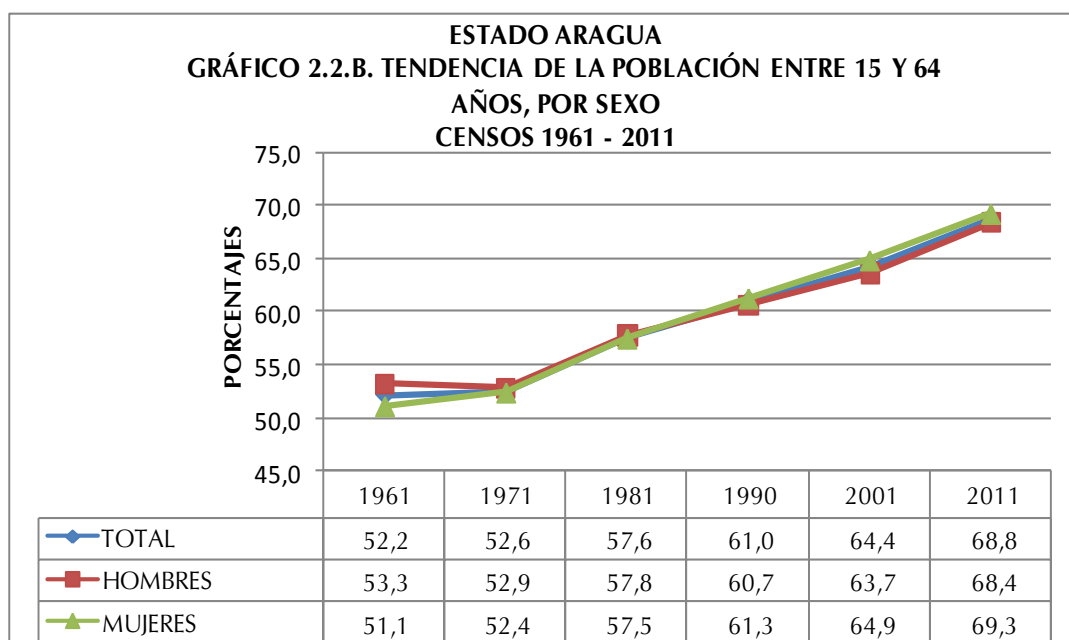

En efecto, la población de 15 a 64 años constituye actualmente 68,8% cuando en 1961 su valor se limitaba a 52,2% (Ver Gráfico 2.2.B). Este incremento se explicaría por la sobrevivencia poblacional de esta cohorte. Respecto a la distribución por sexo en este grupo poblacional, se tiene una mayoría de las mujeres sobre los hombres a partir del año 1990, en el resto del período estudiado la brecha es casi imperceptible puesto a que no supera los 2 puntos porcentuales.

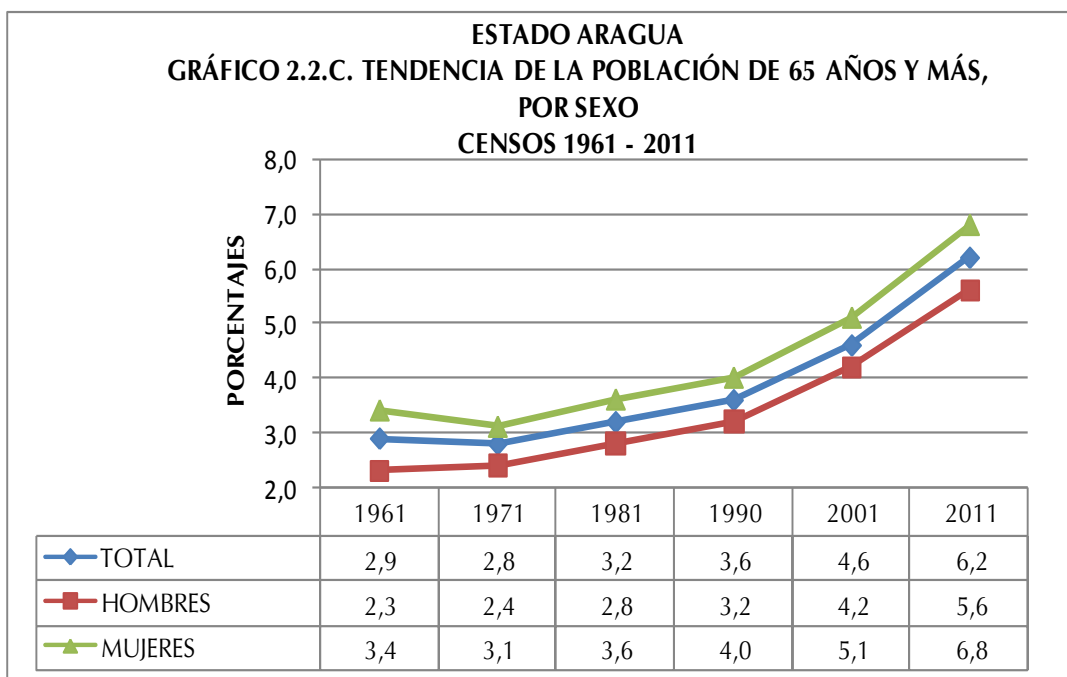

Del mismo modo, al observar el Gráfico 2.2.C. se aprecia que los adultos mayores dan cuenta de un aumento al variar su participación de 2,9% en 1961 a 6,2% en 2011. Este incremento se explica por el proceso de envejecimiento experimentado por el mencionado grupo poblacional ya que se han producido importantes mejoras en los programas de salud pública que contemplan significativos controles de morbilidad degenerativa.

En cuanto a las diferencias por sexo se aprecia el predominio de las mujeres a lo largo de todo el período estudiado, sin embargo, la mayor brecha por sexo ocurre en 2011 cuando los hombres representan 5,6% y las mujeres 6,8% en este grupo de edad.

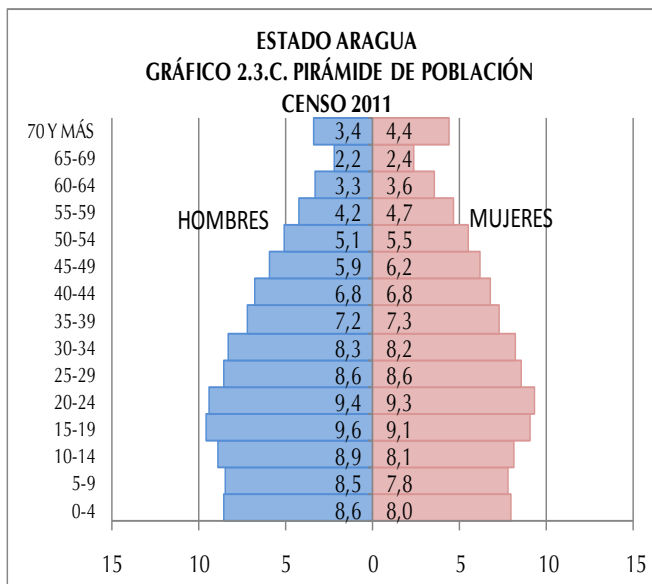
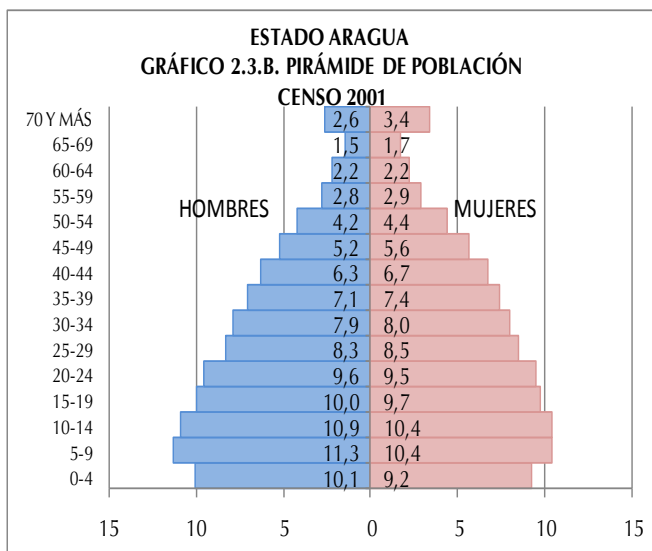
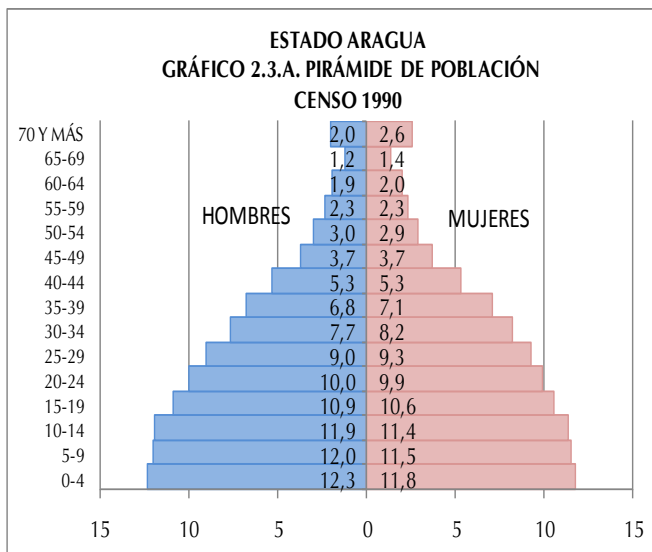

Los Gráficos 2.3.A, 2.3.B y 2.3.C presentan las pirámides de población para los tres últimos censos. En ellas se destaca el comportamiento de la población total de 0 a 4 años (base de la pirámide), grupo que representaba 12% en 1990, en 2001 9,6% de la población total de la entidad, proporción que aparece reducida a 8,4% en el Censo 2011.

La secuencia de las pirámides provenientes de los últimos tres censos bien ilustra los efectos de la transición demográfica que ha experimentado la estructura por edad de la población residente en el estado Aragua, lo cual se refleja en una base ancha que luego tiende a estrecharse.

Ello, aunado a las mejores condiciones de sobrevivencia, ha contribuido a que se produzca el envejecimiento de la población, lo cual se verifica a través del ensanchamiento de los tramos centrales de las pirámides. Es importante destacar que a medida que se avanza en el tiempo, los mayores de 59 años han experimentado un crecimiento importante.

El Cuadro 2.4 indica la población total residente en el estado Aragua por sexo, según grupos quinquenales de edad para los tres últimos censos efectuados en el país. Esta información permite elaborar las pirámides de población que se presentan a continuación, así como las razones de dependencia, la edad mediana y el índice de masculinidad.

ESTADO ARAGUA
CUADRO 2.4. POBLACIÓN TOTAL POR SEXO, SEGÚN GRUPOS DE EDAD
CENSOS 1990 - 2011

GRUPO DE EDAD	CENSO 1990			CENSO 2001			CENSO 2011		
	TOTAL	HOMBRES	MUJERES	TOTAL	HOMBRES	MUJERES	TOTAL	HOMBRES	MUJERES
TOTAL	1.120.132	557.776	562.356	1.449.616	713.449	736.167	1.630.308	802.932	827.376
0-4	134.289	68.199	66.090	139.675	71.603	68.072	136.518	70.034	66.484
5-9	131.711	66.979	64.732	156.269	79.788	76.481	132.554	68.304	64.250
10-14	130.267	66.217	64.050	153.900	77.488	76.412	138.130	71.109	67.021
15-19	120.446	60.659	59.787	143.143	71.629	71.514	152.315	76.731	75.584
20-24	111.725	56.009	55.716	138.451	68.677	69.774	152.506	75.791	76.715
25-29	102.480	50.415	52.065	121.963	59.337	62.626	139.977	68.980	70.997
30-34	89.048	43.129	45.919	115.704	56.620	59.084	134.092	66.337	67.755
35-39	77.588	37.720	39.868	105.254	50.423	54.831	117.954	57.741	60.213
40-44	59.602	29.825	29.777	94.397	45.080	49.317	110.473	54.209	56.264
45-49	41.370	20.721	20.649	78.248	37.365	40.883	98.866	47.617	51.249
50-54	33.236	16.663	16.573	62.372	30.295	32.077	86.417	40.877	45.540
55-59	26.036	12.959	13.077	41.266	19.909	21.357	73.088	33.926	39.162
60-64	22.032	10.508	11.524	31.939	15.382	16.557	56.560	26.637	29.923
65-69	14.725	6.754	7.971	23.516	11.045	12.471	37.407	17.474	19.933
70 Y MÁS	25.577	11.019	14.558	43.519	18.808	24.711	63.451	27.165	36.286

FUENTE: INSTITUTO NACIONAL DE ESTADÍSTICA, INE

Los valores de la edad mediana confirman lo señalado hasta ahora. El estado Aragua está constituido por una población mayoritariamente joven, que llega a una edad mediana de 28 años para 2011. Este valor comienza su ascenso a partir de 1971, año en que se ubicó en 17 años.

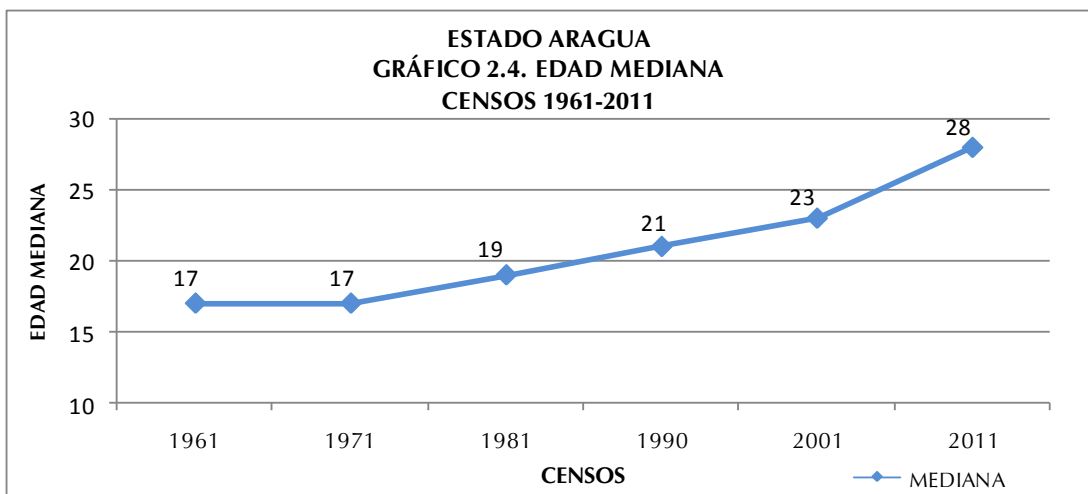

Esta tendencia queda claramente demostrada en el Gráfico 2.4 cuando, a partir de 1971, la curva que representa la mediana comienza su crecimiento, producto de un sostenido descenso de la fecundidad. Este comportamiento indica que cada diez años se estarían ganando 2 años en la edad mediana de la población residente en la entidad.

Por otra parte, el Cuadro 2.5 indica la razón de dependencia demográfica total, la de menores de 15 años y la de mayores de 64 años, así como la edad mediana y el índice de masculinidad para el período estudiado. El mencionado cuadro señala que la razón de dependencia total se redujo casi la mitad entre el Censo de 1961 y el de 2011.

A partir de 1961, producto de la reducción de la población dependiente joven (0-14 años), ese índice de carga demográfica sufre una disminución paulatina hasta llegar a 45,3 individuos dependientes por cada 100 en edad de trabajar, con base en el Censo 2011. Dicho indicador alcanzó su máximo valor en 1961, año en el cual se registraron 91,6 personas dependientes por cada 100 potencialmente activas. Es importante recordar que es para este momento cuando el segmento de 0 a 14 años alcanza la mayor proporción.

ESTADO ARAGUA
CUADRO 2.5. RAZONES DE DEPENDENCIA DEMOGRÁFICA, EDAD MEDIANA E ÍNDICE DE MASCULINIDAD
CENSOS 1961-2011

INDICADORES DEMOGRÁFICOS	CENSOS					
	1961	1971	1981	1990	2001	2011
RAZÓN DE DEPENDENCIA TOTAL 1/	91,6	90,1	73,6	63,9	55,3	45,3
RAZÓN DE DEPENDENCIA DE MENORES DE 15 AÑOS 2/	86,0	84,8	68,1	58,0	48,1	36,3
RAZÓN DE DEPENDENCIA DE ADULTOS MAYORES DE 64 AÑOS 3/	5,6	5,3	5,6	5,9	7,1	9,0
EDAD MEDIANA	17	17	19	21	23	28
ÍNDICE DE MASCULINIDAD 4/	105,8	101,6	101,6	99,2	96,9	97,0

1/: $[(\text{POBLACIÓN} < 15 + \text{POBLACIÓN} > 64) / \text{POBLACIÓN} 15-64] * 100$

2/: $(\text{POBLACIÓN} < 15 / \text{POBLACIÓN} 15-64) * 100$

3/: $(\text{POBLACIÓN} > 64 / \text{POBLACIÓN} 15-64) * 100$

4/: NÚMERO DE HOMBRES POR CADA 100 MUJERES

FUENTE: INSTITUTO NACIONAL DE ESTADÍSTICA, INE

En lo que respecta a la razón de dependencia de los menores de 15 años, se observa un verdadero cambio después de 1971, en el decenio 1971-1981 esta relación de dependencia cae en casi 17 puntos porcentuales. A partir de esta fecha, los valores del índice dan cuenta de una franca disminución, destacándose el valor menor para 2011, año en que se ubica en 36,3 menores de 15 años dependientes por cada 100 individuos en edad activa (15 a 64 años).

Por su parte, la carga demográfica de los mayores de 64 años ha aumentado pasando de 5,6 en 1961 a 9 en 2011, lo cual significa que para ese último censo existían nueve adultos mayores por cada 100 personas potencialmente activas. Este indicador representa un crecimiento porcentual en el grupo de adultos mayores, los cuales dependen cada vez más de los que están en edad de trabajar.

Es importante destacar que el índice de masculinidad presentado en el Cuadro 2.5 revela que en el estado Aragua, en los dos últimos censos, este índice se ubica en valores muy cercanos a 97 hombres por cada 100 mujeres. Se observa que en 1961 el índice de masculinidad alcanza su mayor valor situándose en 105,8 hombres por cada 100 mujeres. En el lapso 1971-1981 el valor del índice se mantiene en 101,6 y posteriormente en 2001 el indicador alcanza su mínimo valor, situándose en 96,9 hombres por cada 100 mujeres.

4. Situación conyugal

Con relación a la situación conyugal en el estado Aragua, al observar el Cuadro 2.6, puede señalarse que la condición de Solteros (as) es la de mayor porcentaje para ambas fechas censales. Sin embargo, es importante destacar hay más hombres que mujeres que se declararon en esta categoría.

ESTADO ARAGUA
CUADRO 2.6. POBLACIÓN DE 15 AÑOS Y MÁS, SEGÚN SITUACIÓN CONYUGAL, POR SEXO
CENSOS 2001 - 2011

SITUACIÓN CONYUGAL	2001			2011		
	TOTAL	HOMBRES	MUJERES	TOTAL	HOMBRES	MUJERES
TOTAL	995.542	482.350	513.192	1.216.149	589.548	626.601
SOLTEROS	349.452	186.994	162.458	469.507	242.213	227.294
UNIDOS	220.161	109.467	110.694	305.722	152.825	152.897
CASADOS	313.223	155.361	157.862	318.573	158.626	159.947
VIUDOS	36.857	6.860	29.997	46.134	9.407	36.727
DIVORCIADOS	29.571	8.836	20.735	34.694	11.234	23.460
SEPARADOS	46.278	14.832	31.446	41.519	15.243	26.276
PORCENTAJES						
TOTAL	100,0	100,0	100,0	100,0	100,0	100,0
SOLTEROS	35,1	38,8	31,7	38,6	41,1	36,3
UNIDOS	22,1	22,7	21,6	25,1	25,9	24,4
CASADOS	31,5	32,2	30,8	26,2	26,9	25,5
VIUDOS	3,7	1,4	5,8	3,8	1,6	5,9
DIVORCIADOS	3,0	1,8	4,0	2,9	1,9	3,7
SEPARADOS	4,6	3,1	6,1	3,4	2,6	4,2

NOTA: SE EXCLUYEN LAS PERSONAS DE 15 AÑOS Y MÁS QUE NO DECLARARON SU SITUACIÓN CONYUGAL

FUENTE: INSTITUTO NACIONAL DE ESTADÍSTICA, INE

Los datos censales del último decenio señalan que la proporción de hombres solteros pasó de 38,8%, en 2001 a 41,1% en 2011. Sin embargo, las mujeres solteras aumentaron su proporción en mayor medida al pasar de 31,7% en 2001 a 36,3 % para el último censo. En la medida en que suceden los cambios antes descritos, se ha observado un aumento de la población que se declara como Unidos(as) de hecho. En esta categoría también los hombres superan a las mujeres para ambos censos.

Por otra parte, se evidencia que aquellos que se declararon Casados(as) han descendido en el tiempo, por lo que podría deducirse que este tipo de uniones han ido perdiendo interés para la población empadronada, manteniendo la tendencia de mayor porcentaje de hombres que de mujeres. Asimismo, aquellos que se declararon Viudos(as), Divorciados(as) y Separados(as) exhiben una tendencia casi constante, aunque se destaca el predominio de las mujeres sobre los hombres en todas estas categorías.

5. Relación de parentesco con el jefe o jefa del hogar y composición del hogar

ESTADO ARAGUA
CUADRO 2.7 POBLACIÓN EN HOGARES, POR SEXO,
SEGÚN RELACIÓN O PARENTESCO CON EL JEFE O JEFA DEL HOGAR
CENSO 2011

RELACIÓN O PARENTESCO CON EL JEFE O JEFA DE HOGAR	TOTAL	HOMBRES	MUJERES
TOTAL	1.624.829	799.429	825.400
JEFE O JEFA DEL HOGAR	442.569	257.614	184.955
ESPOSA(O) O COMPAÑERA(O)	252.513	54.905	197.608
HIJO(A)	618.895	326.329	292.566
HIJASTRO(A)	24.621	12.954	11.667
NIETO(A)	126.695	66.952	59.743
YERNO O NUERA	37.890	19.242	18.648
PADRE, MADRE	15.683	3.722	11.961
PADRASTRO, MADRASTRA	509	308	201
SUEGRO(A)	4.975	1.327	3.648
HERMANO(A)	29.473	17.158	12.315
CUÑADO(A)	7.305	4.151	3.154
SOBRINO(A)	24.983	13.749	11.234
OTRO PARIENTE	25.033	13.486	11.547
NO PARIENTE	13.185	7.422	5.763
SERVICIO DOMÉSTICO	398	53	345
PARIENTE DEL SERVICIO DOMÉSTICO	102	57	45

FUENTE: INSTITUTO NACIONAL DE ESTADÍSTICA, INE

En el Cuadro 2.7 se puede observar la población en hogares, residente en el estado Aragua, por sexo, según la relación de parentesco con el jefe o jefa de hogar. Con esta información, se obtiene el porcentaje de los hogares que tienen jefatura de mujeres, así como la estructura del hogar censal en la entidad.

En cuanto a la relación de parentesco y la estructura interna de los hogares, el Gráfico 2.5 señala que con el paso del tiempo las jefas de hogar mujeres, han ido tomando mayor importancia. Se observa que en el lapso 1990-2011 esta proporción presenta un incremento de 17,9 puntos porcentuales pasando de 23,9% a 41,8% respectivamente.

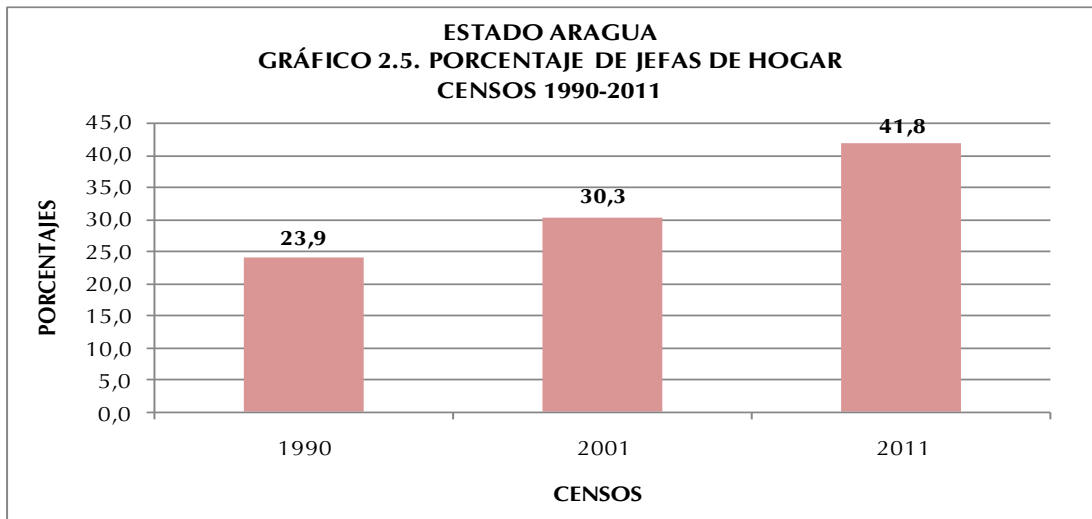

En el mapa se presentan las jefas de hogar según municipio. Se puede observar que la mayor concentración de las mismas se encuentra en los municipios Girardot y Santiago Mariño sobrepasando las 20.000 jefaturas de hogares femeninas.

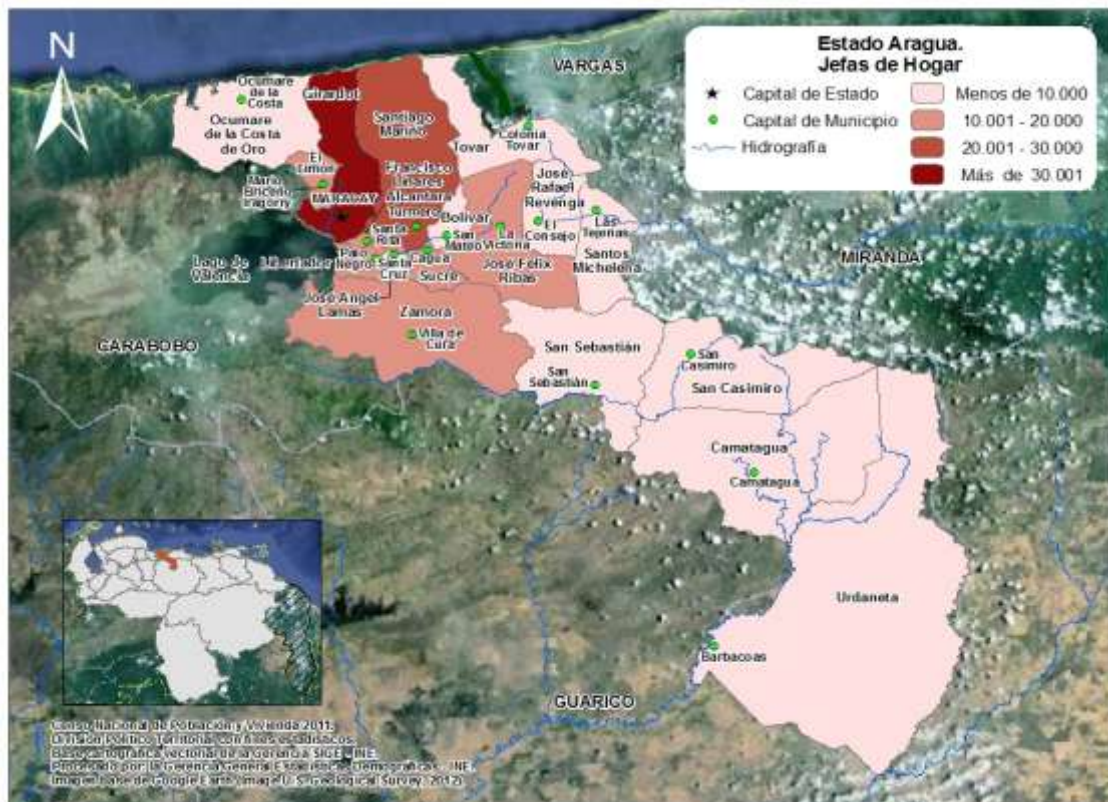

Al examinar la estructura del hogar censal en función de la relación de parentesco con el Jefe o Jefa del hogar indicada en el Gráfico 2.6, se observa que 82,4% de las personas que lo conforman consolidan el Núcleo del hogar, es decir, son Jefes o Jefas, solos o acompañados por su Esposa(o) o Compañera(o) y con o sin Hijos(as) o Hijastros(as).

A partir del examen de la relación de parentesco se encuentra que los otros miembros del hogar son: 10,2% Descendientes en Segundo Grado (nietos o nietas, yernos o nueras), 1,3% Ascendientes (padre, madre, padrastro, madrastra, suegro o suegra), 5,3% Otros Parientes (hermano o hermana, cuñado o cuñada y sobrino o sobrina y otros parientes) y 0,8% No Parientes (no parientes, servicio doméstico y pariente del servicio doméstico)

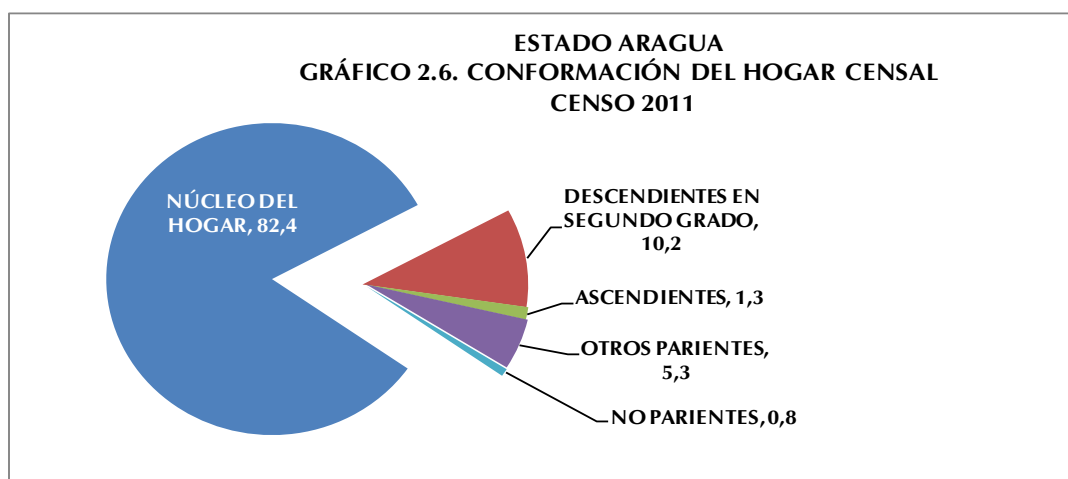

6. Autoreconocimiento étnico

A partir del “I Encuentro de Estadísticas y Censo de Población Afrodescendiente” donde participaron países con amplia trayectoria en la inclusión de este tema en el censo, tales como Brasil, Ecuador y Colombia, avalados por la experiencia de CELADE- CEPAL, y por solicitud de la Red de Organizaciones Afrovenezolanas, y de la Oficina de Enlace con Comunidades Afrodescendiente del Ministerio de Poder Popular para la Cultura, el

Instituto Nacional de Estadística, cumpliendo con La Ley de la Función Pública de Estadística, y luego de una serie de investigaciones y análisis, decidió incorporar una pregunta en el XIV Censo Nacional de Población y Vivienda 2011, destinada al Autoreconocimiento Afrodescendiente, entendiendo como tal al proceso mediante el cual una persona hace conciencia y acepta sus valores, saberes, quehaceres, rasgos físicos y raíces históricas que lo identifican como descendiente de africanos/as.

ESTADO ARAGUA
CUADRO 2.8. DISTRIBUCIÓN PORCENTUAL DE LA
POBLACIÓN, SEGÚN AUTORECONOCIMIENTO
CENSO 2011

AUTORECONOCIMIENTO ÉTNICO	%
TOTAL	100,0
NEGRA/NEGRO	2,4
AFRODESCENDIENTE	1,2
MORENA/MORENO	51,9
BLANCA/BLANCO	43,4
OTRA	1,1

FUENTE: INSTITUTO NACIONAL DE ESTADÍSTICA, INE

Con respecto al autoreconocimiento étnico, en el Cuadro 2.8 se observa que la mayoría de la población objeto de esta se autoreconoció como Morena/Moreno, representando el 51,9% del total

Por su parte la categoría de afrodescendiente se ubico en 1,2% de la población empadronada.

7. Población con deficiencias, condiciones o discapacidades

El Consejo Nacional para las Personas con Discapacidad (CONAPDIS), con la finalidad de hacer cumplir el artículo 68 de la Ley para Personas con Discapacidad (promulgada en 2007), elaboró una propuesta de pregunta para el XIV Censo Nacional de Población y Vivienda, y así obtener la información necesaria para el diseño de políticas y programas que beneficien directamente a este sector de la población.

ESTADO ARAGUA
CUADRO 2.9. POBLACIÓN, SEGÚN DEFICIENCIAS,
CONDICIONES O DISCAPACIDADES
CENSO 2011

DEFICIENCIA, CONDICIÓN O DISCAPACIDAD	TOTAL	%
TOTAL 1/	1.618.948	
VISUAL	28.565	1,8
AUDITIVA	7.003	0,4
NEUROLÓGICA	14.344	0,9
MÚSCULO ESQUELÉTICA	21.209	1,3
VOZ Y HABLA	3.326	0,2
CARDIOVASCULAR	18.574	1,2
MENTAL-INTELECTUAL	8.487	0,5
RESPIRATORIA	8.849	0,6
MENTAL-PSICOSOCIAL	5.072	0,3
NINGUNA	1.522.573	94,1

1/ CORRESPONDE A LA POBLACIÓN QUE RESPONDIÓ A LA MENCIONADA PREGUNTA Y NO A LA SUMA DE LAS PERSONAS SEGÚN LOS TIPOS DE DEFICIENCIAS, CONDICIONES O DISCAPACIDADES QUE TIENEN, PORQUE NO SON EXCLUYENTES
FUENTE: INSTITUTO NACIONAL DE ESTADÍSTICA, INE

La distribución de la población según la deficiencia, condición o discapacidad señalada en el Cuadro 2.9 indica que 94,0% de la población censada se ubica en la categoría Ninguna, lo cual se refiere a 1.522.573 personas.

Sin embargo, del total de la población empadronada en el estado Aragua 1,8% (28.565 personas) indicó tener una deficiencia Visual, 1,3% (21.209 personas) declaró tener una deficiencia Músculo Esquelética y 1,1% (18.574 personas) respondió tener una deficiencia Cardiovascular.

8. Lugar a dónde acudió cuando necesitó atención médica durante el último año

El Cuadro 2.10 presenta la distribución absoluta y porcentual, de la población total residente en el estado Aragua, según el lugar al que acudió cuando necesitó atención médica en el año 2011.

Dicho cuadro señala que la mayoría de la población de la entidad (42%) no necesitó asistencia médica, es decir, el equivalente a 679.864 personas, mientras que 22,2% de la misma declaró haber acudido a Locales de la Misión Barrio Adentro, correspondiendo a 358.722 personas que acudieron a este tipo de centro de atención medica.

ESTADO ARAGUA
CUADRO 2.10. POBLACIÓN, SEGÚN LUGAR A DÓNDE ACUDIÓ
CUANDO NECESITÓ ATENCIÓN MÉDICA
CENSO 2011

LUGAR A DÓNDE ACUDIÓ	TOTAL	%
TOTAL 1/	1.619.192	
INSTITUTO VENEZOLANO DE LOS SEGUROS SOCIALES (IVSS)	185.718	11,5
INSTITUTO DE PREVISIÓN SOCIAL (IPASME, INPREABOGADO, IPP)	19.133	1,2
CONSULTORIO, CLÍNICA U HOSPITAL PRIVADO	205.131	12,7
HOSPITAL PÚBLICO	347.317	21,5
LOCALES DE LA MISIÓN BARRIO ADENTRO	358.722	22,2
AMBULATORIO	332.908	20,6
NO NECESITÓ ASISTENCIA MÉDICA	679.864	42,0

1/ CORRESPONDE A LA POBLACIÓN QUE RESPONDIÓ A LA MENCIONADA PREGUNTA Y NO A LA SUMA DE LAS PERSONAS SEGÚN LOS LUGARES A DÓNDE ACUDIÓ PORQUE NO SON EXCLUYENTES

FUENTE: INSTITUTO NACIONAL DE ESTADÍSTICA, INE

III. CARACTERÍSTICAS DE FECUNDIDAD

La fecundidad hace referencia al resultado efectivo del proceso de reproducción humana, el cual está relacionado con las condiciones educativas, sociales y económicas que rodean a la población. El estudio de la fecundidad alude fundamentalmente a la población de mujeres en edad fértil (15 a 49 años), segmento etario donde se concentra la mayor posibilidad de concebir. Sin embargo, es conveniente considerar además, el comportamiento del conjunto de mujeres de 12 años y más, las cuales reflejan la tendencia de la fecundidad acumulada. En el Censo 2011 las mujeres de 12 años y más representan 79,9% del total de la población residente en el estado Aragua.

1. Paridez total y por grupo de edad

La paridez total en el estado Aragua se obtiene a partir de la pregunta sobre fecundidad acumulada del Censo 2011, dirigida a las mujeres de 12 años y más, esta indica que el número promedio de hijos por mujer se sitúa en el orden de 1,9 mientras que en el año 2001 el valor de dicho indicador se elevaba a 2,2 hijos por mujer.

En el Cuadro 3.1 se puede observar el comportamiento de la variable: número de hijos(as) nacidos(as) vivos(as), según el grupo de edad de la madre. Con base en esta información pueden elaborarse diversos análisis, uno de los cuales lo constituye el comportamiento de la paridez media (promedio de hijos por mujer), importante indicador de gran utilidad para la toma de decisiones en relación a las políticas de salud sexual y reproductiva.

ESTADO ARAGUA
CUADRO 3.1. MUJERES DE 12 AÑOS Y MÁS, POR NÚMERO TOTAL DE HIJOS
NACIDOS VIVOS, SEGÚN GRUPO DE EDAD
CENSOS 2001 - 2011

GRUPO DE EDAD	2001			2011		
	MUJERES	HIJOS NACIDOS VIVOS	PARIDEZ	MUJERES	HIJOS NACIDOS VIVOS	PARIDEZ
TOTAL	544.772	1.206.623	2,2	661.054	1.278.475	1,9
12-14	41.348	214	0,0	36.381	278	0,0
15-19	68.486	11.663	0,2	74.914	12.171	0,2
20-24	67.579	53.526	0,8	75.952	49.278	0,6
25-29	61.283	91.667	1,5	70.419	83.915	1,2
30-34	57.967	124.332	2,1	67.165	112.927	1,7
35-39	53.967	142.591	2,6	59.785	124.812	2,1
40-44	48.595	149.700	3,1	55.884	132.929	2,4
45-49	40.384	137.111	3,4	50.897	134.173	2,6
50-54	31.658	121.323	3,8	45.262	133.321	2,9
55-59	21.047	92.600	4,4	38.914	125.622	3,2
60-64	16.239	82.431	5,1	29.726	107.178	3,6
65-69	12.262	67.903	5,5	19.789	81.384	4,1
70-74	9.717	55.498	5,7	13.658	64.214	4,7
75-79	6.721	37.098	5,5	9.859	50.511	5,1
80-84	4.052	21.495	5,3	6.572	34.980	5,3
85 Y MÁS	3.467	17.471	5,0	5.877	30.782	5,2

NOTA: SE EXCLUYEN LAS MUJERES QUE NO DECLARARON EL NÚMERO DE HIJOS NACIDOS VIVOS TENIDOS

FUENTE: INSTITUTO NACIONAL DE ESTADÍSTICA, INE

La fecundidad se relaciona directamente con la edad, tal cual se ve reflejado en las estimaciones de la paridez correspondientes al estado Aragua que se presenta en el Gráfico 3.1. En efecto, el número promedio de hijos tenidos por mujer, calculado a partir de los datos del Censo 2011 muestra una tendencia creciente a medida que se avanza en los grupos de edad hasta alcanzar un valor máximo de 5,3 hijos entre las mujeres de 80 a 84 años, a diferencia del Censo 2001, cuando el mayor número de hijos por mujer correspondió al grupo de 70 a 74 años.

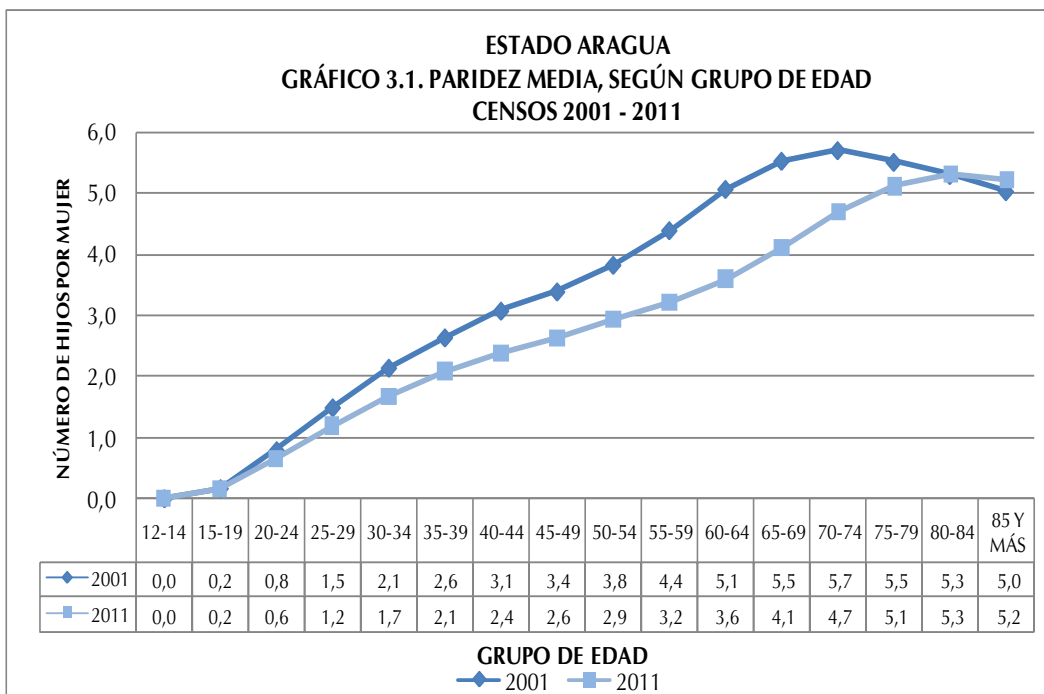

La comparación entre las estimaciones de paridez por edad a partir de los 12 años obtenidas de los Censos 2001 y 2011 dan cuenta del descenso de la fecundidad observado en el estado Aragua.

En el Gráfico 3.1 se aprecia que, entre las edades tempranas (15 a 39 años), el desplazamiento de la curva es más leve, pero de los 40 años en adelante se hace más pronunciado debido a una mayor disminución de la fecundidad entre las mujeres que habían alcanzado niveles más altos. Es así que, en 2001 la paridez en el tramo final del período fértil (de 45 a 49 años) se ubicó en un número promedio de 3,4 hijos por mujer, mientras que en 2011 ese nivel bajó a 2,6 hijos.

2. Distribución de las mujeres sin hijos

El Cuadro 3.2 indica la distribución porcentual de las mujeres de 12 años y más residentes en la entidad en estudio, que declararon no haber tenido ningún hijo(a) nacido(a) vivo(a). Se destaca el aumento en el porcentaje de mujeres sin hijos en los últimos 10 años, pasando de 33,1% a 33,4%, es decir, para el Censo 2001 había 180.266 mujeres sin hijos y para 2011 ese grupo de mujeres alcanzó la cifra de 220.745.

La mayor brecha de la proporción de mujeres sin hijos se observa en el grupo de edad 30-34años, con un aumento de 6,7 puntos porcentuales en el lapso 2001-2011. Este incremento en el porcentaje de mujeres sin hijos discriminado por grupo de edad, es reflejo de los cambios que se están operando en el patrón de la fecundidad, donde la tendencia indica una preferencia a posponer la llegada del primer hijo.

ESTADO ARAGUA
CUADRO 3.2. MUJERES DE 12 AÑOS Y MÁS SIN HIJOS,
SEGÚN GRUPO DE EDAD
CENSOS 2001 - 2011

GRUPO DE EDAD	2001			2011		
	TOTAL DE MUJERES	MUJERES SIN HIJOS	%	TOTAL DE MUJERES	MUJERES SIN HIJOS	%
TOTAL	544.772	180.266	33,1	661.054	220.746	33,4
12-14	41.348	41.159	99,5	36.381	36.143	99,3
15-19	68.486	59.129	86,3	74.914	64.655	86,3
20-24	67.579	35.026	51,8	75.952	42.760	56,3
25-29	61.283	17.630	28,8	70.419	24.760	35,2
30-34	57.967	8.908	15,4	67.165	14.847	22,1
35-39	53.967	5.532	10,3	59.785	9.056	15,1
40-44	48.595	3.714	7,6	55.884	6.987	12,5
45-49	40.384	2.571	6,4	50.897	5.825	11,4
50-54	31.658	1.803	5,7	45.262	4.612	10,2
55-59	21.047	1.200	5,7	38.914	3.521	9,0
60-64	16.239	881	5,4	29.726	2.607	8,8
65-69	12.262	642	5,2	19.789	1.675	8,5
70-74	9.717	704	7,2	13.658	1.128	8,3
75-79	6.721	630	9,4	9.859	873	8,9
80-84	4.052	371	9,2	6.572	645	9,8
85 Y MÁS	3.467	366	10,6	5.877	652	11,1

NOTA: SE EXCLUYEN LAS MUJERES QUE NO DECLARARON EL NÚMERO DE HIJOS NACIDOS VIVOS TENIDOS
FUENTE: INSTITUTO NACIONAL DE ESTADÍSTICA, INE

IV. CARACTERÍSTICAS EDUCATIVAS

1. Niveles de alfabetismo

Se entiende por alfabetismo, la capacidad de las personas para leer y escribir un párrafo sencillo en un idioma cualquiera. La UNESCO recomienda su estudio en la población de 10 años y más. Se refiere a la capacidad de las personas mayores de tres años para leer y escribir un párrafo cualquiera en un idioma cualquiera.

El alfabetismo en el estado Aragua se ha incrementado en forma considerable. En este último Censo la población de 10 años y más residente en la entidad fue de 1.361.236 personas y la tasa de alfabetismo de dicha población se ubicó en 97,5% cuando en 1981 su valor era de 90,3% para una población de 10 años y más ubicada en 650.190 personas. (Ver Cuadro 4.1)

ESTADO ARAGUA
CUADRO 4.1. POBLACIÓN DE 10 AÑOS Y MÁS ALFABETA, SEGÚN GRUPO DE EDAD
CENSOS 1981 - 2011

GRUPO DE EDAD	CENSOS							
	1981		1990		2001		2011	
	POBLACIÓN	ALFABETAS	POBLACIÓN	ALFABETAS	POBLACIÓN	ALFABETAS	POBLACIÓN	ALFABETAS
TOTAL	650.190	587.055	831.307	784.691	1.153.672	1.112.953	1.361.236	1.326.672
10 - 24	302.884	289.410	351.491	343.349	435.494	429.753	442.951	437.189
25 - 54	284.989	257.856	394.152	375.991	577.938	563.941	687.779	676.259
55 Y MÁS	62.317	39.789	85.664	65.351	140.240	119.259	230.506	213.224

NOTA: SE EXCLUYEN LAS PERSONAS QUE NO DECLARARON SU CONDICIÓN DE ALFABETISMO

FUENTE: INSTITUTO NACIONAL DE ESTADÍSTICA, INE

Por su parte, la evolución de las tasas de alfabetismo según grupo de edad también permite constatar la disminución progresiva de las brechas existentes entre las mismas, las cuales denotan un incremento continuo a través del tiempo, es decir, cada vez hay un mayor número de personas que abandonan la condición de analfabetas.

Así lo demuestra el Gráfico 4.1. que indica la tendencia de las tasas de alfabetismo según grupo de edad del estado Aragua, en el período comprendido entre los censos 1981 y 2011.

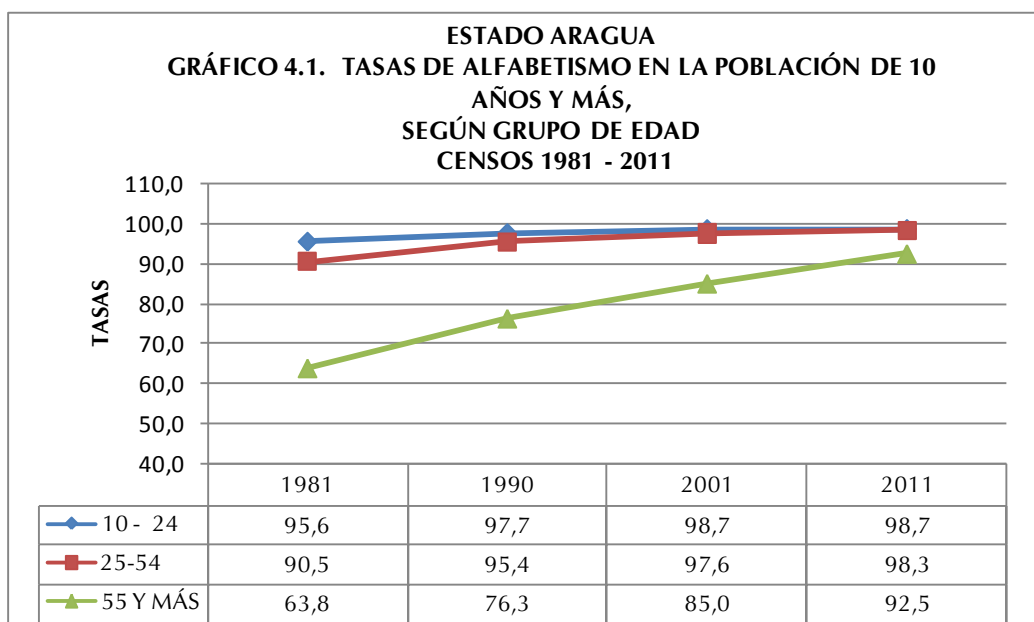

Las tasas de alfabetismo son más altas en los grupos más jóvenes, pues son éstos los que han sido beneficiados por las mejoras educativas ocurridas en el país en los últimos cincuenta años.

Cabe destacar que en el período estudiado la proporción de personas alfabetos en edades comprendidas entre 10 y 24 años, se incrementó en 3,1 puntos porcentuales. Para el grupo de personas de 25 a 54 años el incremento fue del orden de 7,8 puntos porcentuales, mientras que el mayor aumento de personas alfabetizadas se ubica en el grupo de 55 años y más, presentando 28,7 puntos porcentuales de variación en el lapso 1981-2011.

En el mapa se presentan los municipios del estado Aragua según las tasas de alfabetismo, pudiendo observarse que la tasa más baja se encuentra en la municipios Tovar, Camatagua y Urdaneta con tasas inferiores a 92,9%.

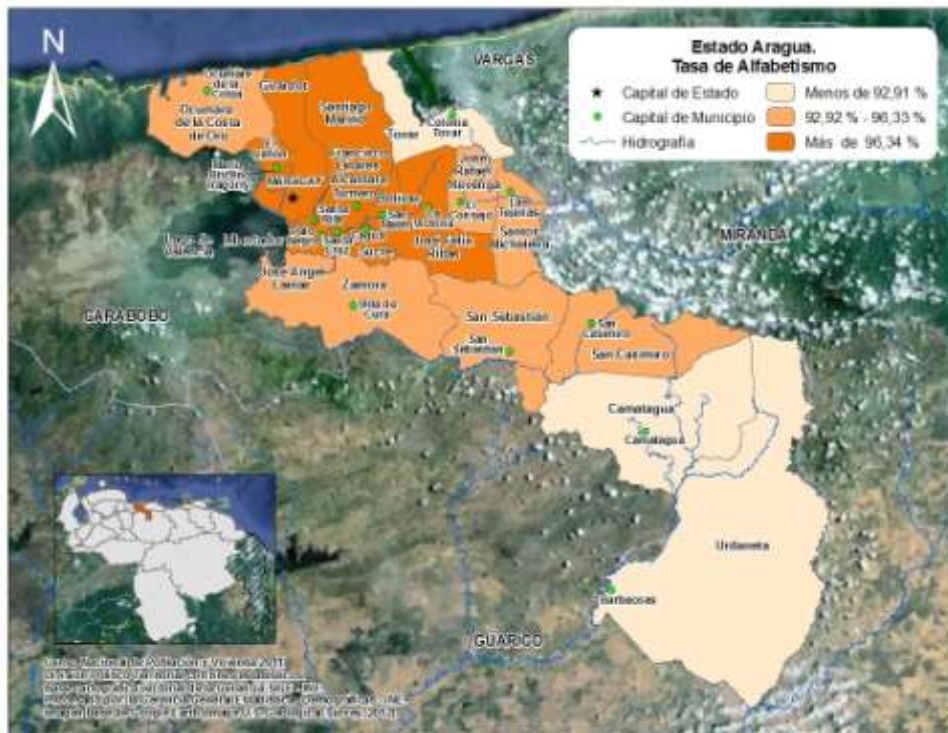

V. LUGAR DE NACIMIENTO MOVIMIENTOS MIGRATORIOS

No es secreto que los movimientos migratorios en Venezuela han sido una constante desde la época de la independencia del país; evidencia de ello, es el mestizaje en sus habitantes.

En 1950, la población de Venezuela llegaba a 5 millones de habitantes. Como producto de la Segunda Guerra Mundial, entre 1948 y 1961, llegaron al país una gran cantidad de migrantes principalmente de Europa Occidental. En efecto en el censo de 1961 se empadronaron 7.523.999 habitantes, con un total de 541.563 inmigrantes de los cuales 369.298 eran europeos.

En el Cuadro 5.1, se muestra el comportamiento de la población residente en el estado Aragua, según el lugar de nacimiento, observándose que la mayoría de la población es nacida en Venezuela. A pesar de ligeros altibajos la proporción de personas nacidas en el país ha sido constante en el tiempo, siendo para este último Censo 96,9% de la población total de la entidad mientras la población extranjera representa el 3,1% restante. Cabe destacar que el porcentaje de personas nacidas en el exterior, presenta su menor proporción en este último Censo, mientras que en 1961 alcanzó 6,7% de la población total.

ESTADO ARAGUA
CUADRO 5.1. POBLACIÓN TOTAL, SEGÚN LUGAR DE NACIMIENTO
CENSOS 1961 - 2011

LUGAR DE NACIMIENTO	CENSOS					
	1961	1971	1981	1990	2001	2011
TOTAL	313.274	543.170	891.623	1.120.132	1.449.616	1.630.308
EN EL PAÍS	292.184	515.923	835.206	1.067.536	1.400.053	1.579.238
EN EL EXTERIOR	21.090	27.247	56.417	52.596	49.563	51.070
PORCENTAJES						
TOTAL	100,0	100,0	100,0	100,0	100,0	100,0
EN EL PAÍS	93,3	95,0	93,7	95,3	96,6	96,9
EN EL EXTERIOR	6,7	5,0	6,3	4,7	3,4	3,1

FUENTE: INSTITUTO NACIONAL DE ESTADÍSTICA, INE

El estado Aragua se ha caracterizado por ser una entidad receptora de las distintas corrientes migratorias registradas en el país. En el Cuadro 5.2 se destaca la participación de los nacidos en Colombia, Portugal y España con 50,0%, 9,2% y 7,3% respectivamente a la población residente en la entidad.

En el Cuadro 5.3 se aprecia la población residente en el estado Aragua según su entidad de nacimiento. En el año 1981, se registró la mayor proporción de personas nacidas en otras entidades del país cuando la cifra alcanzó 42,2%. Por otra parte, para el Censo 2011 la cantidad de personas nacidas en la entidad se ubicó en el punto más alto del período estudiado, representando el 72,4% del total de los residentes del estado.

ESTADO ARAGUA
CUADRO 5.2. POBLACIÓN NACIDA EN EL EXTERIOR, SEGÚN PAÍS DE NACIMIENTO
CENSO 2011

PAÍS DE NACIMIENTO	TOTAL	%
TOTAL	43.115	100,0
ARGENTINA	514	1,2
BOLIVIA	130	0,3
BRASIL	170	0,4
CHILE	988	2,3
COLOMBIA	21.539	50,0
ECUADOR	933	2,2
ESPAÑA	3.169	7,3
ITALIA	2.491	5,8
PERÚ	2.429	5,6
PORTUGAL	3.990	9,2
REPÚBLICA DOMINICANA	381	0,9
OTRO PAÍS	6.381	14,8

NOTA: SE EXCLUYE LA POBLACIÓN QUE NO DECLARÓ PAÍS DE NACIMIENTO

FUENTE: INSTITUTO NACIONAL DE ESTADÍSTICA, INE

ESTADO ARAGUA
CUADRO 5.3. POBLACIÓN NACIDA EN EL PAÍS, SEGÚN ENTIDAD DE NACIMIENTO
CENSOS 1961 - 2011

ENTIDAD DE NACIMIENTO	CENSOS					
	1961	1971	1981	1990	2001	2011
POBLACIÓN NACIDA EN EL PAÍS	292.184	515.923	835.206	1.067.536	1.400.053	1.579.238
EN LA MISMA ENTIDAD	196.314	326.372	482.430	658.529	904.530	1.143.351
EN OTRAS ENTIDADES	95.870	189.551	352.776	409.007	495.523	435.887
PORCENTAJES						
TOTAL	100,0	100,0	100,0	100,0	100,0	100,0
EN LA MISMA ENTIDAD	67,2	63,3	57,8	61,7	64,6	72,4
EN OTRAS ENTIDADES	32,8	36,7	42,2	38,3	35,4	27,6

FUENTE: INSTITUTO NACIONAL DE ESTADÍSTICA, INE

VI. VIVIENDAS Y HOGARES

1. Características de las viviendas

ESTADO ARAGUA
CUADRO 6.1. TOTAL DE VIVIENDAS, SEGÚN TIPO DE VIVIENDA
CENSOS 2001-2011

TIPO DE VIVIENDA	CENSOS	
	2001	2011
TOTAL	385.566	502.128
FAMILIAR	384.081	501.906
COLECTIVA 1/	1.485	222

1/ INCLUYE LAS VIVIENDAS CLASIFICADAS COMO REFUGIO

FUENTE: INSTITUTO NACIONAL DE ESTADÍSTICA, INE

En el Censo 2011 se empadronaron en el estado Aragua 502.128 viviendas. De ellas aproximadamente 99,9% son Viviendas Familiares, mientras que 222 unidades constituyen Viviendas Colectivas (0,1%).

Es importante señalar que aún cuando en un principio se incluyeron los refugios en el cuestionario como una vivienda de tipo familiar, en términos operativos de campo y en la posterior validación de la información censal, se acordó considerarlos como vivienda colectiva. Esto debido a que no se cumplía a cabalidad la definición de hogar censal; la temporalidad de la residencia

habitual no era clara y el número de “hogares” si se pudieran decir así, residiendo en una misma estructura o vivienda superaba el promedio considerado “válido” en una vivienda familiar.

Las Viviendas Familiares constituyen la residencia de una o más personas que conforman el o los hogares censales. Su estudio permite determinar, en forma fehaciente, las condiciones de habitabilidad de uno o más hogares en la vivienda.

Al observar el Cuadro 6.1 se aprecia que en 2011 las Viviendas Familiares crecieron mientras que para el caso de las Viviendas Colectivas hubo un descenso.

ESTADO ARAGUA
CUADRO 6.2. VIVIENDAS FAMILIARES, SEGÚN CONDICIÓN DE OCUPACIÓN
CENSOS 2001-2011

CONDICIÓN DE OCUPACIÓN	CENSOS			
	2001		2011	
	TOTAL	%	TOTAL	%
TOTAL	383.370	100,0	499.955	100,0
OCUPADA	335.528	87,5	419.651	83,9
DESOCUPADA	21.025	5,5	48.369	9,7
OCASIONAL	15.507	4,0	18.424	3,7
EN CONSTRUCCIÓN	11.310	3,0	13.511	2,7

NOTA: SE EXCLUYEN LAS VIVIENDAS FAMILIARES CLASIFICADAS COMO OTRA CLASE Y REFUGIO

FUENTE: INSTITUTO NACIONAL DE ESTADÍSTICA, INE

En cuanto a las Viviendas Familiares el Cuadro 6.2 indica que las Ocupadas disminuyeron pasando de 87,5% en 2001 a 83,9% en 2011. Este es también el caso de las Viviendas de Uso Ocasional las cuales pasaron de 4% en 2001 a 3,7% en 2011. Por el contrario las Viviendas Desocupadas aumentaron en el último decenio pasando de 5,5% a 9,7% asimismo las Viviendas en Construcción pasan de 3,0% en 2001 a 2,7% en 2011.

ESTADO ARAGUA
CUADRO 6.3. VIVIENDAS FAMILIARES, SEGÚN TIPO
CENSOS 2001-2011

TIPO DE VIVIENDA FAMILIAR	CENSOS			
	2001		2011	
	TOTAL	%	TOTAL	%
TOTAL	384.081	100,0	501.906	100,0
QUINTA O CASAQUINTA Y CASA 1/	297.666	77,4	381.658	76,0
APARTAMENTO EN EDIFICIO Y APARTAMENTO EN QUINTA, CASAQUINTA O CASA RANCHO	54.865	14,3	70.097	14,0
OTRA CLASE Y CASA DE VECINDAD	30.819	8,0	48.178	9,6
	731	0,3	1.973	0,4

1/ INCLUYE VIVIENDAS CLASIFICADAS COMO MANSIÓN (2001)

NOTA: SE EXCLUYEN LAS VIVIENDAS CLASIFICADAS COMO REFUGIO

FUENTE: INSTITUTO NACIONAL DE ESTADÍSTICA, INE

El Cuadro 6.3 presenta las Viviendas Familiares según tipo. En este sentido se puede apreciar que la mayoría de ellas (76%) son Quintas, Casaquintas o Casas, esta proporción disminuyó con respecto al Censo de 2001. Los Apartamentos en Edificio y en Quinta, Casaquinta o Casa, también disminuyeron pasando de 14,3% en 2001 a 14% en 2011. Sin embargo, Los Ranchos aumentaron pasando de 8% a 9,6%.

ESTADO ARAGUA
CUADRO 6.4 TOTAL DE VIVIENDAS FAMILIARES
OCUPADAS, SEGÚN AÑOS DE CONSTRUCCIÓN
CENSO 2011

AÑOS DE CONSTRUCCIÓN	TOTAL
TOTAL	419.651
MENOS DE 10 AÑOS	96.892
DE 10 A 13 AÑOS	43.221
DE 14 A 28 AÑOS	105.005
DE 29 A 43 AÑOS	106.021
DE 44 A 56 AÑOS	36.823
MÁS DE 56 AÑOS	15.984
NO SABE	15.705

NOTA: SE EXCLUYEN LAS VIVIENDAS CLASIFICADAS COMO OTRA CLASE Y REFUGIO

FUENTE: INSTITUTO NACIONAL DE ESTADÍSTICA, INE

Por otra parte, y a petición de la Fundación Venezolana de Investigaciones Sismológicas (FUNVISIS), en el XIV Censo Nacional de Población y Vivienda se estudian los años de construcción de la vivienda. Esta pregunta se refiere al período de años de construcción de la vivienda desde que se comenzó a construir hasta la fecha del empadronamiento, sin tener en cuenta las reformas que se hayan podido efectuar después de construida. El Cuadro 6.4 presenta las viviendas familiares ocupadas por año de construcción. El mayor número de ellas (106.021) son de construcción entre 29 y 43 años.

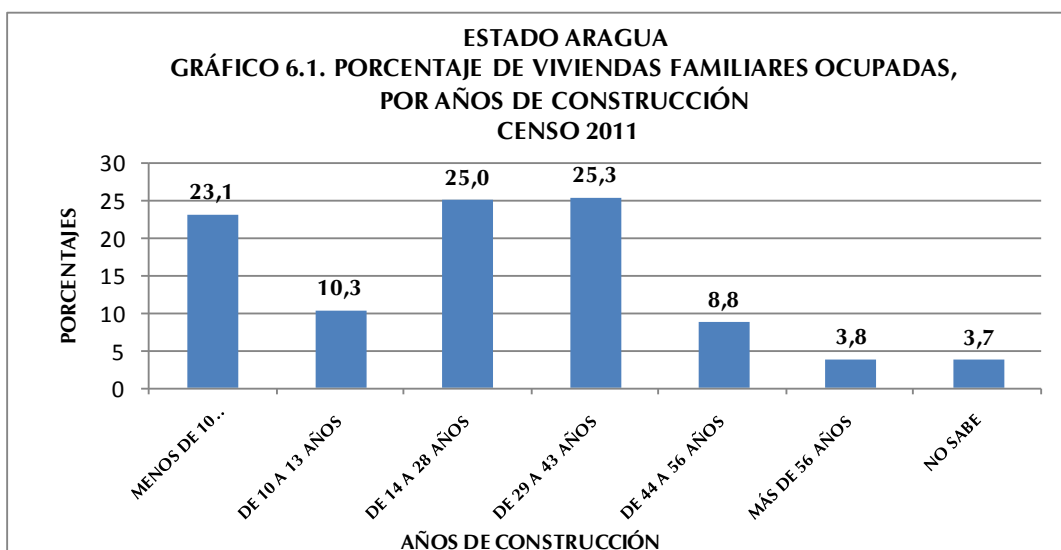

El Gráfico 6.1 muestra que la mayor proporción de viviendas (25,3%) fueron construidas hace 29 a 43 años. En los últimos 10 años las viviendas construidas en el estado Aragua fueron 23,1% del total.

2. Equipamiento del hogar

El hogar es una unidad doméstica formada por una persona o un grupo de personas, unidas o no por vínculos familiares, que conviven en una misma vivienda o en parte ella, comparten los mismos servicios y mantienen un gasto común para la compra de la comida. Más allá de su mera identificación y conteo, utilizar el hogar como unidad de análisis con temas de investigación e indicadores particulares, permite conocer la situación sobre su composición y funcionamiento. El censo de 2011 reveló que en el estado Aragua se empadronaron 442.569 hogares.

Antes de 1981 la disponibilidad de bienes y otros artefactos de los cuales disponen los hogares para su confort y mejora de la calidad de vida, eran estudiados con relación a la vivienda. Sin embargo, es en este año que el cuestionario censal introduce como “bloque o sección” a los hogares como una unidad de análisis independiente. Con ello se logra estudiar la situación real de más de un hogar compartiendo una misma vivienda y se pueden obtener por separado los datos con respecto a los bienes para cada hogar.

ESTADO ARAGUA
CUADRO 6.5. HOGARES CON DISPONIBILIDAD DE
TECNOLOGÍAS
CENSOS 2001 - 2011

DISPONIBILIDAD DE TECNOLOGÍAS	CENSOS	
	2001	2011
TOTAL 1/	341.226	440.549
TELEFONÍA FIJA ENCHUFE/LÍNEA 2/	129.867	226.948
TV POR CABLE O SATÉLITE	106.368	264.301
COMPUTADORA	46.750	159.168
ACCESO A INTERNET	11.863	119.935

1/: CORRESPONDE AL TOTAL DE HOGARES EMPADRONADOS Y NO A LA SUMA DE LAS TECNOLOGÍAS QUE DISPONEN YA QUE NO SON EXCLUYENTES

2/: PARA EL CENSO 2001 LA TELEFONÍA FIJA SE INVESTIGÓ EN LA SECCIÓN DE VIVIENDAS

NOTA: SE EXCLUYEN LOS HOGARES EN VIVIENDAS CLASIFICADAS COMO REFUGIO Y OTRA CLASE

FUENTE: INSTITUTO NACIONAL DE ESTADÍSTICA, INE

En el Cuadro 6.5. se observa la disponibilidad de tecnologías en los hogares del estado Aragua en valores absolutos, destacándose el notable incremento de los hogares que dispones de TV por cable o satélite, computadora y acceso a internet, lo cual indica un significativo avance tecnológico de los mencionados hogares.

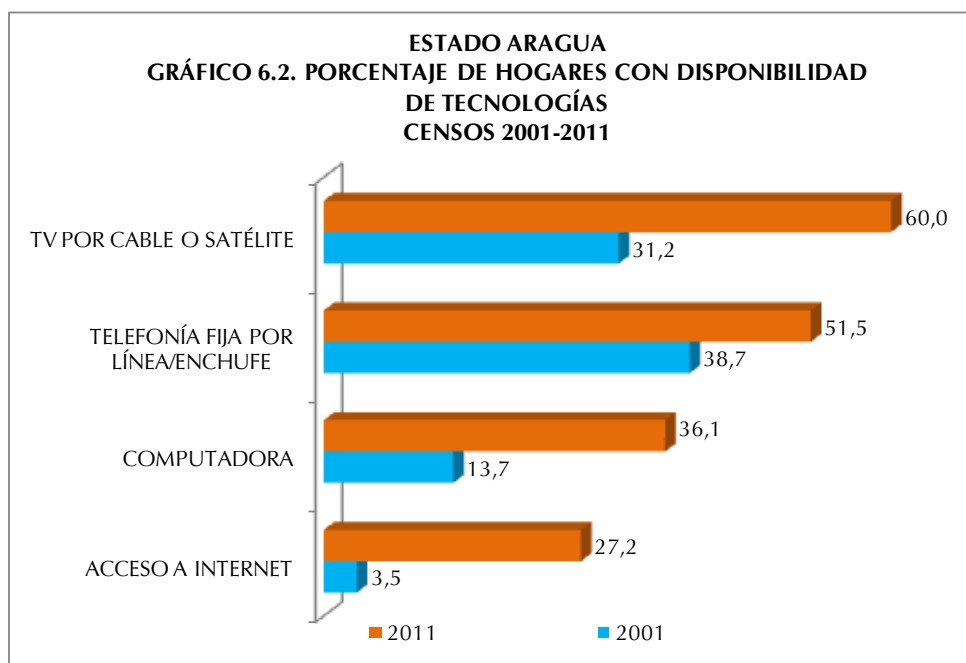

El Gráfico 6.2 presenta la disponibilidad de tecnologías en el hogar para los dos últimos censos. Se puede observar que para 2011 el estado Aragua presenta avances importantes

con respecto a 2001. Es de notoria importancia el incremento de la proporción de hogares con disponibilidad de Televisión por Cable o Satélite la cual presentó 28,8 puntos porcentuales de variación. Por su parte la disponibilidad de Computadora se incrementó en 22,4 puntos porcentuales en el lapso 2001-2011.

Aunado a esto, el Acceso a Internet se incrementó alrededor de 23,7 puntos porcentuales y de manera similar la disponibilidad de Telefonía Fija por Línea o Enchufe superó en 12,8 puntos porcentuales a la proporción determinada en 2001. En este sentido es importante destacar que en el Censo 2001, la categoría Teléfono Fijo se investigaba en la sección de Vivienda.

ESTADO ARAGUA
CUADRO 6.6. HOGARES CON DISPONIBILIDAD DE
EQUIPAMIENTOS
CENSOS 2001 - 2011

DISPONIBILIDAD DE EQUIPAMIENTOS	CENSOS	
	2001	2011
TOTAL 1/	341.226	440.549
RADIO	299.979	318.952
TELEVISOR	318.927	422.547
NEVERA	305.432	401.487
LAVADORA	209.667	324.255
SECADORA	28.798	43.994
CALENTADOR DE AGUA	43.954	26.104
AIRE ACONDICIONADO	42.689	190.198
COCINA	0	420.516

1/: CORRESPONDE AL TOTAL DE HOGARES EMPADRONADOS Y NO A LA SUMA DE LOS EQUIPOS QUE DISPONEN YA QUE NO SON EXCLUYENTES

NOTA: SE EXCLUYEN LOS HOGARES EN VIVIENDAS CLASIFICADAS COMO REFUGIO Y OTRA CLASE

FUENTE: INSTITUTO NACIONAL DE ESTADÍSTICA, INE

En el Cuadro 6.6 se observa la disponibilidad de equipamiento en los hogares del estado Aragua en valores absolutos, destacándose el notable incremento en la disponibilidad de aire acondicionado, lavadora secadora y televisor. Estos incrementos se traducen en una mejor calidad de vida para los hogares de la entidad.

En cuanto a la disponibilidad de equipamiento por parte de los hogares en el estado Aragua, presentados en el Gráfico 6.3 se observa que las categorías Calentador de Agua y Radio disminuyen en comparación al Censo 2001. Sin embargo, se observa un incremento cercano a 30,7 puntos porcentuales de los hogares con Aire

Acondicionado, 12 puntos porcentuales de incremento de hogares con Lavadora y 2,4 puntos porcentuales de aumento de hogares con Televisor.

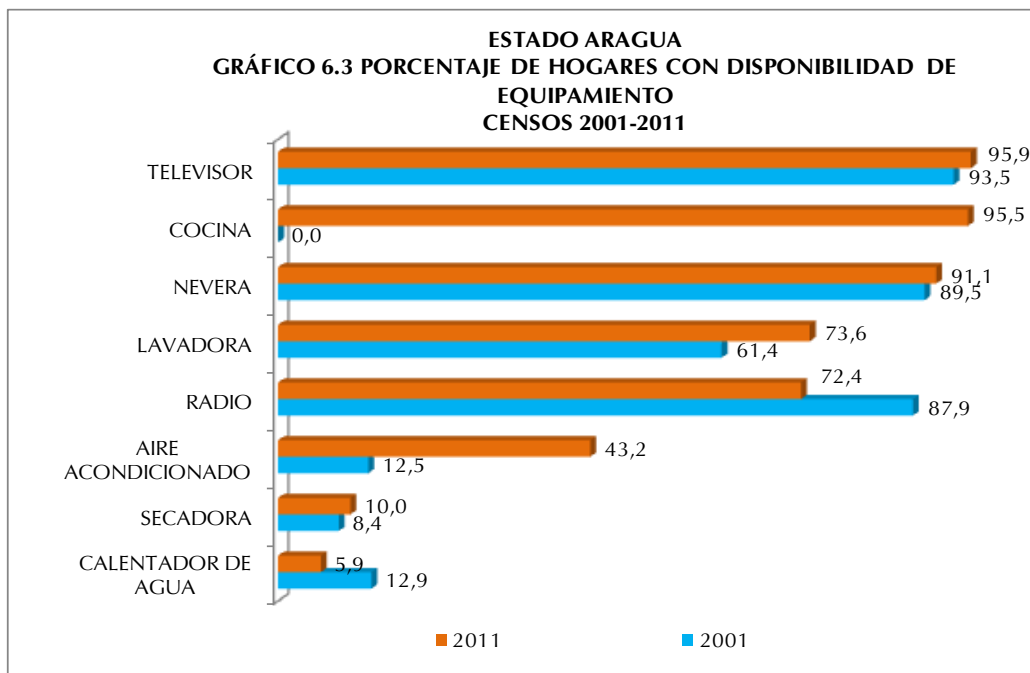

En la disponibilidad de Radio se observa una disminución con respecto a 2001 de 15,5 puntos porcentuales, lo que pudiese estar explicado por las diversas formas de acceso a este artefacto que existen en la actualidad, ejemplo de ello es el acceso a través de Internet.

Es importante señalar que la categoría Cocina en 2001 no se preguntaba en la sección de hogares sino en la sección de Vivienda y se indagaba el lugar donde ésta se ubicaba, (cuarto solo, sala comedor etc.), por cuanto el propósito de esta pregunta era servir de base de información para la determinación del uso de espacios internos de la vivienda, condiciones de salud, higiene y confort en las viviendas. Esta forma de investigación imposibilitaba identificar, en el caso de más de un hogar en la vivienda, si cada uno de ellos tenía acceso a dicho artefacto. Es por eso que no se puede establecer la comparación de la proporción de hogares con disponibilidad de cocina en este lapso de estudio.

ESTADO ARAGUA
CUADRO 6.7. HOGARES CON DISPONIBILIDAD DE
VEHÍCULOS
CENSOS 2001 - 2011

DISPONIBILIDAD DE VEHICULOS	CENSOS	
	2001	2011
TOTAL 1/	341.226	440.549
BICICLETA	61.215	57.883
MOTO	7.789	32.968
CARRO	88.661	138.268

1/: CORRESPONDE AL TOTAL DE HOGARES EMPADRONADOS Y NO A LA SUMA DE LOS VEHÍCULOS QUE DISPONEN YA QUE NO SON EXCLUYENTES

NOTA: SE EXCLUYEN LOS HOGARES EN VIVIENDAS CLASIFICADAS COMO REFUGIO Y OTRA CLASE

FUENTE: INSTITUTO NACIONAL DE ESTADÍSTICA, INE

En el Cuadro 6.7 presenta la disponibilidad de vehículos en los hogares de la entidad. Se destaca la disminución en la disponibilidad de bicicletas, a diferencia de las motos, categoría que se incrementa notablemente.

Finalmente, al observar el Gráfico 6.4., se puede decir que la disponibilidad de vehículo de uso particular del hogar en el estado Aragua en el lapso

2001-2011, presenta un descenso de 2 puntos porcentuales en la proporción de hogares con Carro, sin embargo, el aumento de la proporción de hogares con Moto fue del orden de 2,5 puntos porcentuales aproximadamente. Cabe destacar que la Bicicleta perdió importancia como vehículo de uso particular del hogar reduciéndose en 16 puntos porcentuales la proporción de hogares que disponen de este tipo de vehículo con respecto a 2001.

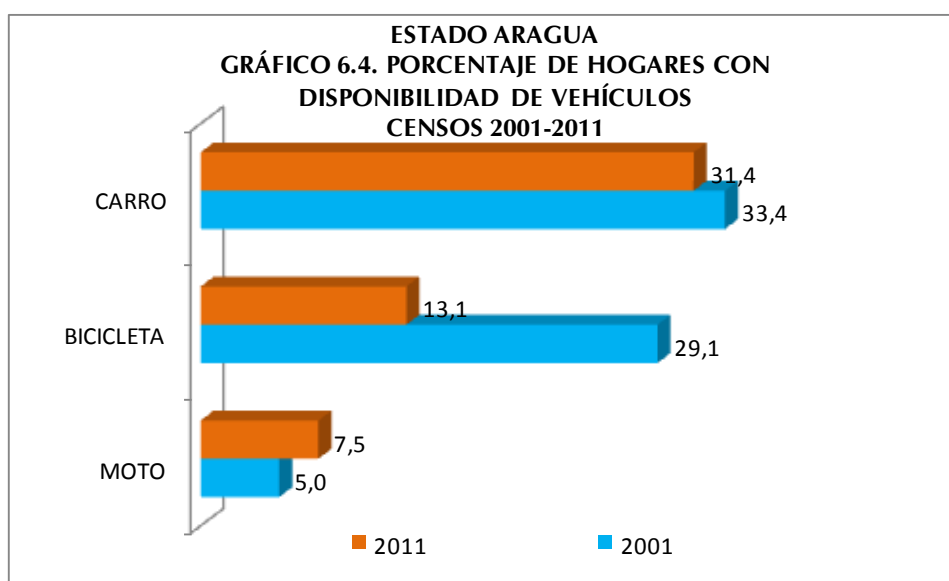

ANEXOS

ESTADO ARAGUA
CUADRO A1. POBLACIÓN TOTAL POR SEXO, SEGÚN MUNICIPIO Y PARROQUIA
CENSO 2011

MUNICIPIO Y PARROQUIA	POBLACIÓN TOTAL
TOTAL	1.630.308
BOLÍVAR	38.047
NO TIENE PARROQUIA (CAPITAL SAN MATEO)	38.047
CAMATAGUA	16.627
PARROQUIA CAMATAGUA	12.995
PARROQUIA NO URBANA CARMEN DE CURA	3.632
GIRARDOT	407.109
PARROQUIA NO URBANA CHORONÍ	5.815
PARROQUIA URBANA LAS DELICIAS	45.326
PARROQUIA URBANA MADRE MARÍA DE SAN JOSÉ	59.776
PARROQUIA URBANA JOAQUÍN CRESPO	45.808
PARROQUIA URBANA PEDRO JOSÉ OVALLES	60.173
PARROQUIA URBANA JOSÉ CASANOVA GODOY	65.847
PARROQUIA URBANA ANDRÉS ELOY BLANCO	47.263
PARROQUIA URBANA LOS TACARIGUAS	77.101
JOSÉ ÁNGEL LAMAS	32.981
NO TIENE PARROQUIA (CAPITAL SANTA CRUZ)	32.981
JOSÉ FÉLIX RIBAS	143.501
PARROQUIA URBANA JUAN VICENTE BOLÍVAR Y PONTE	53.622
PARROQUIA URBANA CASTOR NIEVES RÍOS	45.710
PARROQUIA NO URBANA LAS GUACAMAYAS	7.663
PARROQUIA NO URBANA PAO DE ZÁRATE	3.833
PARROQUIA NO URBANA ZUATA	32.673
JOSÉ RAFAEL REVENGA	48.800
NO TIENE PARROQUIA (CAPITAL EL CONSEJO)	48.800
LIBERTADOR	114.355
PARROQUIA LIBERTADOR	57.475
PARROQUIA NO URBANA SAN MARTÍN DE PORRES	56.880
MARIO BRICEÑO IRAGORRY	99.852
PARROQUIA MARIO BRICEÑO IRAGORRY	35.873
PARROQUIA URBANA CAÑA DE AZÚCAR	63.979

ESTADO ARAGUA
CUADRO A1. POBLACIÓN TOTAL POR SEXO, SEGÚN MUNICIPIO Y PARROQUIA
CENSO 2011

MUNICIPIO Y PARROQUIA	POBLACIÓN TOTAL
Cont.	
SAN CASIMIRO	25.540
PARROQUIA SAN CASIMIRO	20.803
PARROQUIA NO URBANA GÜIRIPA	2.122
PARROQUIA NO URBANA OLLAS DE CARAMACATE	1.200
PARROQUIA NO URBANA VALLE MORÍN	1.415
SAN SEBASTIAN	23.279
NO TIENE PARROQUIA (CAPITAL SAN SEBASTIÁN)	23.279
SANTIAGO MARIÑO	211.010
PARROQUIA SANTIAGO MARIÑO	53.324
PARROQUIA NO URBANA ARÉVALO APONTE	47.765
PARROQUIA NO URBANA CHUAO	1.853
PARROQUIA NO URBANA SAMÁN DE GÜERE	81.812
PARROQUIA NO URBANA ALFREDO PACHECO MIRANDA	26.256
SANTOS MICHELENA	38.574
PARROQUIA SANTOS MICHELENA	35.792
PARROQUIA NO URBANA TIARA	2.782
SUCRE	114.509
PARROQUIA SUCRE	106.442
PARROQUIA NO URBANA BELLA VISTA	8.067
TOVAR	14.161
NO TIENE PARROQUIA (CAPITAL LA COLONIA TOVAR)	14.161
URDANETA	21.271
PARROQUIA URDANETA	10.627
PARROQUIA NO URBANA LAS PEÑITAS	3.608
PARROQUIA NO URBANA SAN FRANCISCO DE CARA	2.539
PARROQUIA NO URBANA TAGUAY	4.497
ZAMORA	144.754
PARROQUIA ZAMORA	89.364
PARROQUIA NO URBANA MAGDALENO	18.068
PARROQUIA NO URBANA SAN FRANCISCO DE ASÍS	19.089
PARROQUIA NO URBANA VALLES DE TUCUTUNEMO	10.827
PARROQUIA NO URBANA AUGUSTO MIJARES	7.406
FRANCISCO LINARES ALCÁNTARA	123.122
PARROQUIA FRANCISCO LINARES ALCÁNTARA	89.025
PARROQUIA NO URBANA FRANCISCO DE MIRANDA	19.522
PARROQUIA NO URBANA MONSEÑOR FELICIANO GONZÁLEZ	14.575
OCUMARE DE LA COSTA DE ORO	12.816
NO TIENE PARROQUIA (CAPITAL OCUMARE DE LA COSTA)	12.816

NOTA: DIVISIÓN POLÍTICO TERRITORIAL OPERATIVA PARA FINES ESTADÍSTICOS

FUENTE: INSTITUTO NACIONAL DE ESTADÍSTICA, INE

CUADROS ESTADÍSTICOS

CARACTERÍSTICAS DE LA POBLACIÓN

Demográficas

ESTADO ARAGUA
 CUADRO 1. POBLACIÓN EN HOGARES, POR PARENTESCO O RELACIÓN CON EL JEFE O JEFA DEL HOGAR, SEGÚN GRUPO DE EDAD Y SEXO
 CENSO 2011

GRUPO DE EDAD Y SEXO	TOTAL	PARENTESCO O RELACIÓN CON EL JEFE O JEFA DEL HOGAR															
		JEFE O JEFA DEL HOGAR	ESPOSA(O) O COMPAÑERA(O)	HIJOS(AS)	HIJASTROS(AS)	NIETOS(AS)	YERNO O NUERA	PADRE, MADRE	PADRASTRO, MADRASTRA	SUEGRO(A)	HERMANO(A)	CUÑADO(A)	SOBRINO(A)	OTRO PARIENTE	NO PARIENTE	SERVICIO DOMÉSTICO	PARIENTE DEL SERVICIO DOMÉSTICO
TOTAL	1.605.133	422.873	252.513	618.895	24.621	126.695	37.890	15.683	509	4.975	29.473	7.305	24.983	25.033	13.185	398	102
0-4	136.187	-	-	85.135	1.614	43.198	-	-	-	-	94	24	3.024	2.121	957	-	20
5-9	132.272	-	-	93.464	4.426	29.246	-	-	-	228	45	2.691	1.385	779	-	-	8
10-14	137.843	-	190	102.652	6.318	22.115	164	-	-	774	186	3.205	1.476	751	7	5	5
15-19	151.844	3.893	4.479	106.433	5.560	16.785	3.548	-	-	2.124	683	4.827	2.167	1.300	37	8	8
20-24	131.892	-	17.004	81.063	3.112	9.038	8.638	-	-	2.935	983	4.401	2.706	1.944	53	15	15
25-29	139.245	34.444	27.737	52.942	1.589	3.737	8.830	-	-	2.584	935	2.596	2.251	1.564	31	5	5
30-34	133.537	46.727	33.604	35.909	892	1.588	6.771	9	6	16	2.406	782	1.672	1.903	1.199	42	11
35-39	117.607	49.138	33.265	23.400	466	619	4.198	58	17	35	2.416	665	923	1.524	846	35	2
40-44	110.161	52.483	32.052	15.956	297	240	2.462	231	28	71	2.689	673	630	1.527	780	40	2
45-49	98.660	50.625	28.896	10.532	149	76	1.401	518	34	170	3.065	607	400	1.445	691	47	4
50-54	86.245	47.066	24.620	6.365	118	40	815	997	52	285	3.044	558	256	1.354	645	26	4
55-59	72.942	42.565	19.808	3.190	59	10	428	1.518	55	523	2.549	406	161	1.121	514	29	6
60-64	56.435	34.446	14.019	1.359	21	3	248	1.831	66	648	1.915	336	103	989	422	22	7
65-69	37.312	23.618	8.200	402	-	-	129	1.907	58	632	1.148	184	45	724	252	9	4
70-74	25.400	16.402	4.563	81	-	-	85	1.988	55	616	733	114	13	571	165	13	1
75 Y MÁS	37.551	21.466	4.076	12	-	-	173	6.626	138	1.979	769	124	36	1.769	376	7	-
HOMBRES	799.429	257.614	54.905	326.329	12.954	66.952	19.242	3.722	308	1.327	17.158	4.151	13.749	13.486	7.422	53	57
0-4	69.880	-	-	43.642	800	22.202	-	-	-	-	57	10	1.570	1.086	502	-	11
5-9	68.153	-	-	48.200	2.186	15.123	-	-	-	108	23	1.348	736	423	-	-	6
10-14	70.980	-	47	52.893	3.201	11.562	33	-	-	395	91	1.630	719	407	1	1	1
15-19	76.429	1.816	397	55.856	2.899	9.226	559	-	-	1.117	288	2.618	1.072	573	3	5	5
20-24	75.079	11.487	2.775	43.615	1.805	5.157	3.206	-	-	1.580	503	2.565	1.384	985	9	8	8
25-29	68.437	21.565	5.312	28.307	878	2.167	4.635	-	-	1.410	503	1.529	1.245	875	9	2	2
30-34	65.958	29.707	6.808	19.295	519	911	4.084	-	5	3	1.395	464	953	1.107	699	3	5
35-39	57.525	30.612	6.997	12.734	267	381	2.786	9	14	14	1.422	381	526	881	498	2	1
40-44	54.004	31.986	6.981	9.073	183	145	1.671	48	27	18	1.626	434	396	911	498	5	2
45-49	47.504	29.674	6.530	6.122	92	42	995	90	26	40	1.938	387	262	878	420	6	2
50-54	40.769	26.550	5.861	3.677	73	27	597	208	39	71	1.901	359	148	831	422	2	3
55-59	33.837	23.395	4.820	1.822	39	7	313	343	34	115	1.597	256	102	651	336	4	3
60-64	26.549	19.005	3.535	819	12	2	173	427	39	172	1.164	197	64	637	296	4	3
65-69	17.406	12.830	2.156	225	-	-	83	477	38	182	681	117	21	400	191	1	4
70-74	11.680	8.685	1.258	43	-	-	43	516	27	173	448	73	6	298	108	1	1
75 Y MÁS	15.239	10.302	1.428	6	-	-	64	1.604	59	539	319	65	11	650	189	3	-
MUJERES	825.400	184.955	197.608	292.566	11.667	59.743	18.648	11.961	201	3.648	12.315	3.154	11.234	11.547	5.763	345	45
0-4	66.307	-	-	41.493	814	20.996	-	-	-	-	37	14	1.454	1.035	455	-	9
5-9	64.119	-	-	45.264	2.240	14.123	-	-	-	120	22	1.343	649	356	-	-	2
10-14	66.863	-	143	49.759	3.117	10.553	131	-	-	379	95	1.575	757	344	6	4	4
15-19	75.415	2.077	4.082	50.577	2.661	7.559	2.989	-	-	1.007	395	2.209	1.095	727	34	3	3
20-24	76.509	8.209	14.229	37.448	1.307	3.881	5.432	-	-	1.355	480	1.836	1.322	959	44	7	7
25-29	70.808	12.879	22.425	24.635	711	1.570	4.195	-	-	1.174	432	1.067	1.006	689	22	3	3
30-34	67.579	17.020	26.796	16.614	373	677	2.687	9	1	13	1.011	318	719	796	500	39	6
35-39	60.082	18.526	26.268	10.666	199	238	1.412	49	3	21	994	284	397	643	348	33	1
40-44	56.157	20.497	25.071	6.883	114	95	791	183	1	53	1.063	239	234	616	282	35	-
45-49	51.156	20.951	22.366	4.410	57	34	406	428	8	130	1.127	220	138	567	271	41	2
50-54	45.476	20.516	2.688	6.444	45	13	218	789	13	214	1.143	199	108	523	223	24	1
55-59	39.105	19.170	14.988	1.368	20	3	115	1.175	21	408	952	150	59	470	178	25	3
60-64	29.886	15.441	10.484	540	9	1	75	1.404	27	476	751	139	39	352	126	18	4
65-69	19.906	10.788	6.044	177	-	-	46	1.430	20	450	467	67	24	324	61	8	-
70-74	13.720	7.717	3.305	38	-	-	42	1.472	28	443	285	41	7	273	57	12	-
75 Y MÁS	22.312	11.164	2.648	6	-	-	109	5.022	79	1.440	450	59	25	1.119	187	4	-

NOTA: SE EXCLUYEN LAS PERSONAS EN VIVIENDAS CLASIFICADAS COMO REFUGIO
 FUENTE: INSTITUTO NACIONAL DE ESTADÍSTICA, INE

ESTADO ARAGUA
CUADRO 2. POBLACIÓN DE 15 AÑOS Y MÁS, POR SITUACIÓN CONYUGAL, SEGÚN GRUPO DE EDAD Y SEXO
CENSO 2011

GRUPO DE EDAD Y SEXO	SITUACIÓN CONYUGAL							
	TOTAL	SOLTERO (A)	UNIDO (A)	CASADO (A)	VIUDO (A)	DIVORCIADO (A)	SEPARADO (A)	NO DECLARADO
TOTAL	1.223.106	469.507	305.722	318.573	46.134	34.694	41.519	6.957
15-19	152.315	136.131	12.727	1.672	71	35	404	1.275
20-24	152.506	98.310	39.646	11.215	210	163	1.623	1.339
25-29	139.977	60.259	48.635	26.027	361	719	3.002	974
30-34	134.092	42.199	47.408	36.599	595	1.894	4.507	890
35-39	117.954	29.655	40.003	39.056	786	2.944	5.007	503
40-44	110.473	24.975	34.057	40.219	1.239	4.140	5.407	436
45-49	98.866	20.927	27.173	38.598	1.918	4.798	5.125	327
50-54	86.417	17.409	21.051	34.546	3.108	5.129	4.916	258
55-59	73.088	13.384	14.963	30.747	4.528	4.994	4.230	242
60-64	56.560	9.786	9.473	23.950	5.840	4.181	3.120	210
65-69	37.407	6.106	5.306	15.456	5.961	2.556	1.880	142
70-74	25.527	4.066	2.769	9.811	6.169	1.507	1.079	126
75 Y MÁS	37.924	6.300	2.511	10.677	15.348	1.634	1.219	235
HOMBRES	593.485	242.213	152.825	158.626	9.407	11.234	15.243	3.937
15-19	76.731	72.308	3.231	432	19	12	67	662
20-24	75.791	53.686	16.897	3.915	37	41	436	779
25-29	68.980	32.358	23.662	11.150	40	226	985	559
30-34	66.337	22.214	24.024	17.165	97	675	1.627	535
35-39	57.741	14.663	20.621	18.995	162	1.079	1.925	296
40-44	54.209	12.373	17.769	19.942	273	1.491	2.081	280
45-49	47.617	9.917	14.157	19.294	382	1.687	1.993	187
50-54	40.877	7.974	11.396	17.274	605	1.662	1.816	150
55-59	33.926	5.817	8.519	15.707	824	1.394	1.525	140
60-64	26.637	4.317	5.770	12.897	1.164	1.221	1.152	116
65-69	17.474	2.644	3.254	8.809	1.200	757	732	78
70-74	11.752	1.749	1.838	5.952	1.271	460	423	59
75 Y MÁS	15.413	2.193	1.687	7.094	3.333	529	481	96
MUJERES	629.621	227.294	152.897	159.947	36.727	23.460	26.276	3.020
15-19	75.584	63.823	9.496	1.240	52	23	337	613
20-24	76.715	44.624	22.749	7.300	173	122	1.187	560
25-29	70.997	27.901	24.973	14.877	321	493	2.017	415
30-34	67.755	19.985	23.384	19.434	498	1.219	2.880	355
35-39	60.213	14.992	19.382	20.061	624	1.865	3.082	207
40-44	56.264	12.602	16.288	20.277	966	2.649	3.326	156
45-49	51.249	11.010	13.016	19.304	1.536	3.111	3.132	140
50-54	45.540	9.435	9.655	17.272	2.503	3.467	3.100	108
55-59	39.162	7.567	6.444	15.040	3.704	3.600	2.705	102
60-64	29.923	5.469	3.703	11.053	4.676	2.960	1.968	94
65-69	19.933	3.462	2.052	6.647	4.761	1.799	1.148	64
70-74	13.775	2.317	931	3.859	4.898	1.047	656	67
75 Y MÁS	22.511	4.107	824	3.583	12.015	1.105	738	139

FUENTE: INSTITUTO NACIONAL DE ESTADÍSTICA, INE

ESTADO ARAGUA
CUADRO 3. POBLACIÓN TOTAL, POR LUGAR DE NACIMIENTO Y NACIONALIDAD LEGAL ACTUAL, SEGÚN GRUPO DE EDAD Y SEXO
CENSO 2011

GRUPO DE EDAD Y SEXO	TOTAL	LUGAR DE NACIMIENTO									
		NACIDOS EN EL PAÍS			NACIDOS EN EL EXTERIOR					EXTRANJEROS	NACIONALIDAD NO DECLARADA
		TOTAL	EN LA MISMA ENTIDAD	EN OTRA ENTIDAD	TOTAL	VENEZOLANOS	HIJOS DE PADRES VENEZOLANOS	NATURALIZADOS			
TOTAL	1.512.383	1.461.313	1.025.426	435.887	51.070	27.641	4.520	23.121	14.795	8.634	
0-4	136.518	135.396	123.524	11.872	1.122	126	72	54	218	778	
5-9	14.629	13.390		13.390	1.239	168	89	79	388	683	
10-14	138.130	136.751	119.441	17.310	1.379	165	75	90	422	792	
15-19	152.315	150.684	125.798	24.886	1.631	198	74	124	522	911	
20-24	152.506	150.450	118.524	31.926	2.056	367	105	262	876	813	
25-29	139.977	137.534	103.519	34.015	2.443	555	151	404	1.190	698	
30-34	134.092	131.184	94.053	37.131	2.908	1.045	230	815	1.212	651	
35-39	117.954	114.293	76.286	38.007	3.661	1.825	265	1.560	1.238	598	
40-44	110.473	106.428	66.105	40.323	4.045	2.269	358	1.911	1.220	556	
45-49	98.866	94.470	54.783	39.687	4.396	2.697	443	2.254	1.194	505	
50-54	86.417	81.443	44.211	37.232	4.974	3.343	489	2.854	1.216	415	
55-59	73.088	67.622	33.904	33.718	5.466	3.914	545	3.369	1.206	346	
60-64	56.560	51.634	24.650	26.984	4.926	3.571	501	3.070	1.065	290	
65-69	37.407	33.892	15.355	18.537	3.515	2.527	371	2.156	792	196	
70-74	25.527	22.859	10.229	12.630	2.668	1.841	290	1.551	678	149	
75 Y MÁS	37.924	33.283	15.044	18.239	4.641	3.030	462	2.568	1.358	253	
HOMBRES	802.932	777.600	571.230	206.370	25.332	13.907	2.307	11.600	7.379	4.046	
0-4	70.034	69.436	63.202	6.234	598	76	43	33	109	413	
5-9	68.304	67.693	60.816	6.877	611	96	56	40	180	335	
10-14	71.109	70.397	61.375	9.022	712	91	37	54	221	400	
15-19	76.731	75.940	63.656	12.284	791	104	36	68	240	447	
20-24	75.791	74.797	59.163	15.634	994	183	58	125	400	411	
25-29	68.980	67.830	51.292	16.538	1.150	263	77	186	557	330	
30-34	66.337	64.874	46.787	18.087	1.463	530	121	409	629	304	
35-39	57.741	55.898	37.590	18.308	1.843	915	141	774	666	262	
40-44	54.209	52.132	32.888	19.244	2.077	1.123	177	946	689	265	
45-49	47.617	45.458	26.915	18.543	2.159	1.286	214	1.072	670	203	
50-54	40.877	38.417	21.362	17.055	2.460	1.582	248	1.334	704	174	
55-59	33.926	31.218	16.094	15.124	2.708	1.906	267	1.639	652	150	
60-64	26.637	24.222	11.932	12.290	2.415	1.787	247	1.540	522	106	
65-69	17.474	15.690	7.194	8.496	1.784	1.330	185	1.145	372	82	
70-74	11.752	10.413	4.766	5.647	1.339	980	152	828	288	71	
75 Y MÁS	15.413	13.185	6.198	6.987	2.228	1.655	248	1.407	480	93	
MUJERES	827.376	801.638	572.121	229.517	25.738	13.734	2.213	11.521	7.416	4.588	
0-4	66.484	65.960	60.322	5.638	524	50	29	21	109	365	
5-9	64.250	63.622	57.109	6.513	628	72	33	39	208	348	
10-14	67.021	66.354	58.066	8.288	667	74	38	36	201	392	
15-19	75.584	74.744	62.142	12.602	840	94	38	56	282	464	
20-24	76.715	75.653	59.361	16.292	1.062	184	47	137	476	402	
25-29	70.997	69.704	52.227	17.477	1.293	292	74	218	633	368	
30-34	67.755	66.310	47.266	19.044	1.445	515	109	406	583	347	
35-39	60.213	58.395	38.696	19.699	1.818	910	124	786	572	336	
40-44	56.264	54.296	33.217	21.079	1.968	1.146	181	965	531	291	
45-49	51.249	49.012	27.868	21.144	2.237	1.411	229	1.182	524	302	
50-54	45.540	43.026	22.849	20.177	2.514	1.761	241	1.520	512	241	
55-59	39.162	36.404	17.810	18.594	2.758	2.008	278	1.730	554	196	
60-64	29.923	27.412	12.718	14.694	2.511	1.784	254	1.530	543	184	
65-69	19.933	18.202	8.161	10.041	1.731	1.197	186	1.011	420	114	
70-74	13.775	12.446	5.463	6.983	1.329	861	138	723	390	78	
75 Y MÁS	22.511	20.098	8.846	11.252	2.413	1.375	214	1.161	878	160	

FUENTE: INSTITUTO NACIONAL DE ESTADÍSTICA, INE

ESTADO ARAGUA
CUADRO 4. POBLACIÓN DE 15 AÑOS Y MÁS EN HOGARES, POR SITUACIÓN CONYUGAL,
SEGÚN RELACIÓN DE PARENTESCO CON EL JEFE O JEFA DEL HOGAR Y SEXO
CENSO 2011

RELACIÓN DE PARENTESCO CON EL JEFE O JEFA DEL HOGAR Y SEXO	SITUACIÓN CONYUGAL							
	TOTAL	SOLTERO(A)	UNIDO(A)	CASADO(A)	VIUDO(A)	DIVORCIADO(A)	SEPARADO(A)	NO DECLARADO
TOTAL	1.098.350	466.921	184.636	318.121	45.953	34.582	41.354	6.783
JEFE O JEFA DEL HOGAR	442.569	92.839	126.668	142.046	33.802	22.044	25.170	-
ESPOSA(O) O COMPAÑERA(O)	132.146	-	-	132.146	-	-	-	-
HIJOS(AS)	337.644	269.845	26.325	20.719	1.280	6.836	9.688	2.951
HIJASTROS(AS)	12.263	10.555	760	393	23	121	232	179
NIETOS(AS)	32.136	28.534	1.628	892	50	138	385	509
YERNO O NUERA	37.726	3.626	20.568	12.464	275	168	177	448
PADRE, MADRE	15.683	3.652	593	2.371	6.124	1.436	1.311	196
PADRASTRO, MADRASTRA	509	126	112	81	125	29	27	9
SUEGRO(A)	4.975	1.012	179	720	1.986	489	530	59
HERMANO(A)	28.377	20.244	1.590	1.820	708	1.688	1.875	452
CUÑADO(A)	7.050	3.963	1.285	940	153	254	355	100
SOBRINO(A)	16.063	13.697	790	664	56	246	346	264
OTRO PARIENTE	20.051	12.068	2.394	1.903	1.076	745	762	1.103
NO PARIENTE	10.698	6.461	1.715	944	276	368	471	463
SERVICIO DOMÉSTICO	391	258	20	16	19	19	24	35
PARIENTE DEL SERVICIO DOMÉSTICO	69	41	9	2	-	1	1	15
HOMBRES	590.416	240.427	152.209	158.331	9.339	11.177	15.135	3.798
JEFE O JEFA DEL HOGAR	257.614	33.939	89.896	114.432	6.939	5.288	7.120	-
ESPOSA(O) O COMPAÑERA(O)	54.858	-	33.203	21.655	-	-	-	-
HIJOS(AS)	181.594	148.346	13.652	9.427	298	3.349	4.877	1.645
HIJASTROS(AS)	6.767	5.920	401	169	4	57	111	105
NIETOS(AS)	18.065	16.307	807	400	12	66	158	315
YERNO O NUERA	19.209	1.735	9.645	7.397	56	79	72	225
PADRE, MADRE	3.722	787	234	1.012	985	293	348	63
PADRASTRO, MADRASTRA	308	74	100	50	53	13	13	5
SUEGRO(A)	1.327	247	76	305	391	109	178	21
HERMANO(A)	16.598	12.139	842	1.008	198	1.015	1.129	267
CUÑADO(A)	4.027	2.355	640	546	42	151	228	65
SOBRINO(A)	9.201	7.946	408	339	18	150	189	151
OTRO PARIENTE	10.945	6.861	1.367	1.032	258	383	422	622
NO PARIENTE	6.090	3.718	924	555	83	223	289	298
SERVICIO DOMÉSTICO	52	32	9	2	2	-	1	6
PARIENTE DEL SERVICIO DOMÉSTICO	39	21	5	2	-	1	-	10
MUJERES	628.111	226.494	152.604	159.790	36.614	23.405	26.219	2.985
JEFE O JEFA DEL HOGAR	184.955	58.900	36.772	27.614	26.863	16.756	18.050	-
ESPOSA(O) O COMPAÑERA(O)	197.465	-	86.974	110.491	-	-	-	-
HIJOS(AS)	156.050	121.499	12.673	11.292	982	3.487	4.811	1.306
HIJASTROS(AS)	5.496	4.635	359	224	19	64	121	74
NIETOS(AS)	14.071	12.227	821	492	38	72	227	194
YERNO O NUERA	18.517	1.891	10.923	5.067	219	89	105	223
PADRE, MADRE	11.961	2.865	359	1.359	5.139	1.143	963	133
PADRASTRO, MADRASTRA	201	52	12	31	72	16	14	4
SUEGRO(A)	3.648	765	103	415	1.595	380	352	38
HERMANO(A)	11.779	8.105	748	812	510	673	746	185
CUÑADO(A)	3.023	1.608	645	394	111	103	127	35
SOBRINO(A)	6.862	5.751	382	325	38	96	157	113
OTRO PARIENTE	9.106	5.207	1.027	871	818	362	340	481
NO PARIENTE	4.608	2.743	791	389	193	145	182	165
SERVICIO DOMÉSTICO	339	226	11	14	17	19	23	29
PARIENTE DEL SERVICIO DOMÉSTICO	30	20	4	-	-	-	1	5

NOTA: SE EXCLUYEN LAS PERSONAS EN VIVIENDAS CLASIFICADAS COMO REFUGIO
FUENTE: INSTITUTO NACIONAL DE ESTADÍSTICA, INE

ESTADO ARAGUA
 CUADRO 5. POBLACIÓN NACIDA EN EL EXTERIOR, POR NACIONALIDAD LEGAL ACTUAL Y SEXO, SEGÚN CONTINENTE Y PAÍS DE NACIMIENTO
 CENSO 2011

CONTINENTE Y PAÍS DE NACIMIENTO	TOTAL	NACIONALIDAD LEGAL ACTUAL Y SEXO											
		TOTAL				HOMBRES				MUJERES			
		VENEZOLANA		EXTRANJERA	NACIONALIDAD NO DECLARADA	VENEZOLANA		EXTRANJERA	NACIONALIDAD NO DECLARADA	VENEZOLANA		EXTRANJERA	NACIONALIDAD NO DECLARADA
HIJO(A) DE PADRE Y/O MADRE VENEZOLANOS	NACIONALIZADOS(AS)	HIJO(A) DE PADRE Y/O MADRE VENEZOLANOS	NACIONALIZADOS(AS)			HIJO(A) DE PADRE Y/O MADRE VENEZOLANOS	NACIONALIZADOS(AS)						
TOTAL	51.070	4.520	23.121	14.795	8.634	2.307	11.600	7.379	4.046	2.213	11.521	7.416	4.588
AMÉRICA	30.023	3.249	16.628	9.627	519	1.555	7.707	4.823	227	1.694	8.921	4.804	292
ARGENTINA	514	53	203	172	86	27	106	101	39	26	97	71	47
BOLIVIA	130	10	53	41	26	7	32	15	11	3	21	26	15
BRASIL	170	21	59	83	7	8	30	39	5	13	29	44	2
CHILE	988	94	475	397	22	53	240	207	10	41	235	190	12
COLOMBIA	21.539	2.277	12.720	6.303	239	1.047	5.685	3.097	113	1.230	7.035	3.206	126
CUBA	1.599	76	360	1.084	79	34	195	554	25	42	165	530	54
ECUADOR	933	87	552	285	9	45	251	147	6	42	301	138	3
ESTADOS UNIDOS	447	156	155	123	13	84	81	59	6	72	74	64	7
GUYANA	73	5	48	17	3	2	18	12	-	3	30	5	3
HAITÍ	40	7	19	10	4	5	10	5	-	2	9	5	4
MÉXICO	120	20	52	47	1	13	23	23	-	7	29	24	1
NICARAGUA	112	19	69	24	-	7	32	11	-	12	37	13	-
PERÚ	2.429	276	1.360	770	23	159	772	406	9	117	588	364	14
REPÚBLICA DOMINICANA	381	44	227	108	2	18	86	63	1	26	141	45	1
TRINIDAD Y TOBAGO	84	12	47	25	-	7	24	10	-	5	23	15	-
URUGUAY	174	22	94	58	-	11	49	33	-	11	45	25	-
OTROS PAÍSES	290	70	135	80	5	28	73	41	2	42	62	39	3
ÁFRICA	43	2	24	17	-	1	15	13	-	1	9	4	-
EGIPTO	4	-	3	1	-	-	2	1	-	-	1	-	-
MARRUECOS	5	-	2	3	-	-	1	3	-	-	1	-	-
NIGERIA	-	-	-	-	-	-	-	-	-	-	-	-	-
OTROS PAÍSES	34	2	19	13	-	1	12	9	-	1	7	4	-
ASIA	2.804	201	1.366	1.155	82	111	777	615	45	90	509	540	37
CHINA CONTINENTAL	1.305	74	355	808	68	38	198	430	37	36	157	378	31
LÍBANO	240	37	138	63	2	22	82	35	1	15	56	28	1
SIRIA	1.040	82	791	164	3	46	453	87	2	36	338	77	1
OTROS PAÍSES	219	8	82	120	9	5	44	63	5	3	38	57	4
EUROPA	10.238	1.062	5.075	3.977	124	635	3.092	1.918	72	427	1.983	2.059	52
ESPAÑA	3.169	367	1.606	1.143	53	218	958	543	33	149	648	600	20
ITALIA	2.491	273	1.300	890	28	176	863	394	17	97	437	496	11
PORTUGAL	3.990	343	1.898	1.714	35	200	1.134	851	18	143	764	863	17
OTROS PAÍSES	588	79	271	230	8	41	137	130	4	38	134	100	4
OCEANÍA	7	3	1	3	-	2	-	2	-	1	1	1	-
PAÍS NO DECLARADO	7.955	3	27	16	7.909	3	9	8	3.702	-	18	8	4.207

FUENTE: INSTITUTO NACIONAL DE ESTADÍSTICA, INE

Educativas

ESTADO ARAGUA
CUADRO 1. POBLACIÓN DE 10 AÑOS Y MÁS, POR CONDICIÓN DE ALFABETISMO Y SEXO, SEGÚN GRUPO DE EDAD
 CENSO 2011

GRUPO DE EDAD	CONDICIÓN DE ALFABETISMO Y SEXO								
	TOTAL			ALFABETAS			ANALFABETAS		
	TOTAL	HOMBRES	MUJERES	TOTAL	HOMBRES	MUJERES	TOTAL	HOMBRES	MUJERES
TOTAL	1.361.236	664.594	696.642	1.326.672	648.103	678.569	34.564	16.491	18.073
10-14	138.130	71.109	67.021	135.997	69.838	66.159	2.133	1.271	862
15-19	152.315	76.731	75.584	150.505	75.635	74.870	1.810	1.096	714
20-24	152.506	75.791	76.715	150.687	74.647	76.040	1.819	1.144	675
25-34	274.069	135.317	138.752	270.546	133.147	137.399	3.523	2.170	1.353
35-44	228.427	111.950	116.477	224.958	109.872	115.086	3.469	2.078	1.391
45-54	185.283	88.494	96.789	180.755	86.128	94.627	4.528	2.366	2.162
55 Y MÁS	230.506	105.202	125.304	213.224	98.836	114.388	17.282	6.366	10.916

FUENTE: INSTITUTO NACIONAL DE ESTADÍSTICA, INE

ESTADO ARAGUA
CUADRO 2. POBLACIÓN DE 3 AÑOS Y MÁS, POR NIVEL EDUCATIVO APROBADO, SEGÚN GRUPO DE EDAD Y SEXO
 CENSO 2011

GRUPO DE EDAD Y SEXO	TOTAL	NIVEL EDUCATIVO APROBADO						
		NO SABE	NINGUNO	INICIAL (PREESCOLAR)	PRIMARIA (1-6)	SECUNDARIA (1-5), (6)	TÉCNICO SUPERIOR	UNIVERSITARIO
TOTAL	1.549.049	39.248	64.543	66.116	429.739	642.896	82.579	223.928
3-4	55.259	5.384	25.496	24.379	-	-	-	-
5-9	132.554	1.291	5.570	41.737	83.956	-	-	-
10-14	138.130	1.715	933	-	83.254	52.228	-	-
15-19	152.315	1.716	1.286	-	11.203	116.430	4.082	17.598
20-24	152.506	2.850	1.429	-	11.889	76.898	14.974	44.466
25-29	139.977	2.749	1.458	-	14.998	68.926	16.013	35.833
30-34	134.092	2.973	1.663	-	19.262	66.499	14.333	29.362
35-39	117.954	2.547	1.573	-	21.049	58.824	10.890	23.071
40-44	110.473	2.584	1.831	-	24.246	53.706	8.066	20.040
45-49	98.866	2.455	2.219	-	27.250	45.154	5.266	16.522
50-54	86.417	2.482	2.454	-	28.572	36.356	3.417	13.136
55-59	73.088	2.163	2.613	-	27.861	27.881	2.395	10.175
60-64	56.560	2.018	2.779	-	24.927	18.853	1.537	6.446
65-69	37.407	1.581	2.916	-	18.050	10.353	835	3.672
70-74	25.527	1.361	2.856	-	13.297	5.630	432	1.951
75 Y MÁS	37.924	3.379	7.467	-	19.925	5.158	339	1.656
HOMBRES	761.269	21.459	31.999	33.786	223.103	327.255	38.693	84.974
3-4	28.371	2.791	13.338	12.242	-	-	-	-
5-9	68.304	718	3.028	21.544	43.014	-	-	-
10-14	71.109	991	545	-	43.668	25.905	-	-
15-19	76.731	963	794	-	7.050	58.768	1.858	7.298
20-24	75.791	1.665	908	-	7.631	41.139	6.390	18.058
25-29	68.980	1.613	908	-	9.266	36.954	7.266	12.973
30-34	66.337	1.808	1.033	-	11.705	35.204	6.526	10.061
35-39	57.741	1.551	931	-	12.454	30.246	5.025	7.534
40-44	54.209	1.587	1.102	-	13.466	27.224	3.903	6.927
45-49	47.617	1.443	1.203	-	14.052	22.168	2.693	6.058
50-54	40.877	1.444	1.205	-	13.967	17.480	1.843	4.938
55-59	33.926	1.177	1.149	-	12.947	13.138	1.325	4.190
60-64	26.637	1.102	1.207	-	11.535	8.813	877	3.103
65-69	17.474	757	1.130	-	8.304	4.979	507	1.797
70-74	11.752	613	1.112	-	5.875	2.770	269	1.113
75 Y MÁS	15.413	1.236	2.406	-	8.169	2.467	211	924
MUJERES	787.780	17.789	32.544	32.330	206.636	315.641	43.886	138.954
3-4	26.888	2.593	12.158	12.137	-	-	-	-
5-9	64.250	573	2.542	20.193	40.942	-	-	-
10-14	67.021	724	388	-	39.586	26.323	-	-
15-19	75.584	753	492	-	4.153	57.662	2.224	10.300
20-24	76.715	1.185	521	-	4.258	35.759	8.584	26.408
25-29	70.997	1.136	550	-	5.732	31.972	8.747	22.860
30-34	67.755	1.165	630	-	7.557	31.295	7.807	19.301
35-39	60.213	996	642	-	8.595	28.578	5.865	15.537
40-44	56.264	997	729	-	10.780	26.482	4.163	13.113
45-49	51.249	1.012	1.016	-	13.198	22.986	2.573	10.464
50-54	45.540	1.038	1.249	-	14.605	18.876	1.574	8.198
55-59	39.162	986	1.464	-	14.914	14.743	1.070	5.985
60-64	29.923	916	1.572	-	13.392	10.040	660	3.343
65-69	19.933	824	1.786	-	9.746	5.374	328	1.875
70-74	13.775	748	1.744	-	7.422	2.860	163	838
75 Y MÁS	22.511	2.143	5.061	-	11.756	2.691	128	732

NOTA: SE EXCLUYEN LAS PERSONAS QUE NO DECLARARON EL NIVEL EDUCATIVO APROBADO
 FUENTE: INSTITUTO NACIONAL DE ESTADÍSTICA, INE

ESTADO ARAGUA
CUADRO 3. POBLACIÓN DE 3 AÑOS Y MÁS, POR OPCIÓN DE ESTUDIO EN QUE APROBÓ EL ÚLTIMO GRADO, AÑO O SEMESTRE, SEGÚN GRUPO DE EDAD Y SEXO
 CENSO 2011

GRUPO DE EDAD Y SEXO	TOTAL	OPCIÓN DE ESTUDIO EN QUE APROBÓ EL ÚLTIMO GRADO, AÑO O SEMESTRE							
		ESCUELA-COLEGIO-LICEO TRADICIONAL-LICEO MILITAR	EDUCACIÓN DE JÓVENES, ADULTAS Y ADULTOS	EDUCACIÓN ESPECIAL	MISIÓN ROBINSON II	MISIÓN RIBAS	EDUCACIÓN INTERCULTURAL	UNIVERSIDAD TRADICIONAL - UNIVERSIDAD MILITAR	MISIÓN SUCRE
TOTAL	1.445.258	1.099.535	6.716	1.904	4.522	26.071	3	281.731	24.776
3-4	24.379	24.328	-	51	-	-	-	-	-
5-9	125.693	125.431	-	262	-	-	-	-	-
10-14	135.482	135.000	-	482	-	-	-	-	-
15-19	149.313	124.146	1.043	378	125	1.941	-	20.523	1.157
20-24	148.227	83.999	1.177	215	169	3.227	-	55.832	3.608
25-29	135.770	79.189	959	125	177	3.474	-	47.799	4.047
30-34	129.456	80.936	855	123	229	3.617	1	39.679	4.016
35-39	113.834	75.585	673	90	285	3.239	1	30.443	3.518
40-44	106.058	74.078	514	56	322	2.982	-	25.087	3.019
45-49	94.192	69.068	446	60	406	2.424	-	19.559	2.229
50-54	81.481	62.160	342	22	504	1.900	-	15.062	1.491
55-59	68.312	53.472	254	20	523	1.473	-	11.616	954
60-64	51.763	42.071	216	10	540	943	-	7.531	452
65-69	32.910	27.407	100	3	447	446	-	4.322	185
70-74	21.310	18.298	64	3	337	225	-	2.322	61
75 Y MÁS	27.078	24.367	73	4	458	180	1	1.956	39
HOMBRES	707.811	570.735	3.148	1.077	1.164	8.019	1	117.444	6.223
3-4	12.242	12.214	-	28	-	-	-	-	-
5-9	64.558	64.404	-	154	-	-	-	-	-
10-14	69.573	69.278	-	295	-	-	-	-	-
15-19	74.974	64.077	580	213	72	876	-	8.807	349
20-24	73.218	46.665	608	112	84	1.301	-	23.470	978
25-29	66.459	44.484	432	64	68	1.172	-	19.288	951
30-34	63.496	45.329	374	65	102	1.039	-	15.716	871
35-39	55.259	41.384	296	56	94	870	-	11.846	713
40-44	51.520	39.577	230	25	77	781	-	10.091	739
45-49	44.971	35.257	209	34	93	627	-	8.142	609
50-54	38.228	30.734	139	12	108	454	-	6.365	416
55-59	31.600	25.516	106	11	83	369	-	5.206	309
60-64	24.328	19.923	82	7	106	230	-	3.817	163
65-69	15.587	13.002	38	-	108	135	-	2.228	76
70-74	10.027	8.455	27	1	71	91	-	1.348	34
75 Y MÁS	11.771	10.436	27	-	98	74	1	1.120	15
MUJERES	737.447	528.800	3.568	827	3.358	18.052	2	164.287	18.553
3-4	12.137	12.114	-	23	-	-	-	-	-
5-9	61.135	61.027	-	108	-	-	-	-	-
10-14	65.909	65.722	-	187	-	-	-	-	-
15-19	74.339	60.069	463	165	53	1.065	-	11.716	808
20-24	75.009	37.334	569	103	85	1.926	-	32.362	2.630
25-29	69.311	34.705	527	61	109	2.302	-	28.511	3.096
30-34	65.960	35.607	481	58	127	2.578	1	23.963	3.145
35-39	58.575	34.201	377	34	191	2.369	1	18.597	2.805
40-44	54.538	34.501	284	31	245	2.201	-	14.996	2.280
45-49	49.221	33.811	237	26	313	1.797	-	11.417	1.620
50-54	43.253	31.426	203	10	396	1.446	-	8.697	1.075
55-59	36.712	27.956	148	9	440	1.104	-	6.410	645
60-64	27.435	22.148	134	3	434	713	-	3.714	289
65-69	17.323	14.405	62	3	339	311	-	2.094	109
70-74	11.283	9.843	37	2	266	134	-	974	27
75 Y MÁS	15.307	13.931	46	4	360	106	-	836	24

NOTA: SE EXCLUYEN LAS PERSONAS QUE DECLARARON LAS OPCIONES NO SABE Y NINGUNO EN LA PREGUNTA DE NIVEL EDUCATIVO
 FUENTE: INSTITUTO NACIONAL DE ESTADÍSTICA, INE

ESTADO ARAGUA
CUADRO 4. POBLACIÓN DE 3 AÑOS Y MÁS EN HOGARES, POR NIVEL EDUCATIVO APROBADO, SEGÚN PARENTESCO O RELACIÓN CON EL JEFE O JEFA DEL HOGAR Y SEXO
 CENSO 2011

PARENTESCO O RELACIÓN CON EL JEFE O JEFA DEL HOGAR Y SEXO	NIVEL EDUCATIVO APROBADO							
	TOTAL	NO SABE	NINGUNO	INICIAL (PREESCOLAR)	PRIMARIA (1-6)	SECUNDARIA (1-5), (6)	TÉCNICO SUPERIOR	UNIVERSITARIO
TOTAL	1.538.499	33.630	64.044	65.968	428.238	640.700	82.429	223.490
JEFE O JEFA DEL HOGAR	442.569	9.772	14.920	-	132.064	195.200	25.547	65.066
ESPOSA(O) O COMPAÑERA(O)	247.248		5.107	-	61.617	120.826	16.046	43.652
HIJOS(AS).....	570.120	10.998	25.523	45.016	153.195	221.542	29.201	84.645
HIJASTROS(AS)	23.982	463	902	1.553	8.424	9.673	774	2.193
NIETOS(AS)	98.937	3.078	8.932	16.887	33.433	27.967	2.234	6.406
YERNO O NUERA.....	37.890	1.539	275	-	3.876	21.682	3.584	6.934
PADRE, MADRE	15.683	1.461	2.386	-	7.688	3.251	191	706
PADRASTRO, MADRASTRA	509	55	59	-	239	131	8	17
SUEGRO(A)	4.975	485	763	-	2.429	1.017	62	219
HERMANO(A)	29.423	1.490	1.536	69	8.324	12.428	1.490	4.086
CUÑADO(A)	7.289	367	331	11	1.830	3.427	381	942
SOBRINO(A)	23.142	801	1.024	1.279	5.319	9.714	1.287	3.718
OTRO PARIENTE	23.669	1.860	1.589	797	6.655	8.766	1.040	2.962
NO PARIENTE	12.573	1.168	663	350	3.002	4.893	570	1.927
SERVICIO DOMÉSTICO	398	73	22	-	124	156	12	11
PARIENTE DEL SERVICIO DOMÉSTICO	92	20	12	6	19	27	2	6
HOMBRES	757.856	21.225	31.607	33.718	222.141	325.795	38.612	84.758
JEFE O JEFA DEL HOGAR	257.614	5.784	7.200	-	76.137	118.900	16.474	33.119
ESPOSA(O) O COMPAÑERA(O)	54.905	2.177	1.449	-	16.741	27.255	2.550	4.733
HIJOS(AS)	301.416	6.224	13.982	22.986	86.094	123.872	13.829	34.429
HIJASTROS(AS)	12.636	267	480	777	4.554	5.265	375	918
NIETOS(AS)	52.639	1.708	4.745	8.650	17.763	15.742	1.169	2.862
YERNO O NUERA	19.242	897	149	-	2.448	11.162	1.795	2.791
PADRE, MADRE	3.722	388	489	-	1.847	777	62	159
PADRASTRO, MADRASTRA	308	33	27	-	138	92	5	13
SUEGRO(A)	1.327	151	188	-	663	256	16	53
HERMANO(A)	17.124	923	935	30	5.688	7.192	724	1.632
CUÑADO(A)	4.143	243	192	5	1.247	1.927	166	363
SOBRINO(A)	12.790	466	576	639	3.107	5.702	679	1.621
OTRO PARIENTE	12.782	1.149	791	436	3.760	4.914	499	1.233
NO PARIENTE	7.104	788	394	191	1.926	2.715	265	825
SERVICIO DOMÉSTICO	53	13	5	-	17	14	2	2
PARIENTE DEL SERVICIO DOMÉSTICO	51	14	5	4	11	10	2	5
MUJERES	785.908	17.670	32.437	32.250	206.097	314.905	43.817	138.732
JEFE O JEFA DEL HOGAR	184.955	3.988	7.720	-	55.927	76.300	9.073	31.947
ESPOSA(O) O COMPAÑERA(O)	197.608	3.088	3.658	-	44.876	93.571	13.496	38.919
HIJOS(AS)	268.704	4.774	11.541	22.030	67.101	97.670	15.372	50.216
HIJASTROS(AS)	11.346	196	422	776	3.870	4.408	399	1.275
NIETOS(AS)	46.298	1.370	4.187	8.237	15.670	12.225	1.065	3.544
YERNO O NUERA	18.648	642	126	-	1.428	10.520	1.789	4.143
PADRE, MADRE	11.961	1.073	1.897	-	5.841	2.474	129	547
PADRASTRO, MADRASTRA	201	22	32	-	101	39	3	4
SUEGRO(A)	3.648	334	575	-	1.766	761	46	166
HERMANO(A)	12.299	567	601	39	2.636	5.236	766	2.454
CUÑADO(A)	3.146	124	139	6	583	1.500	215	579
SOBRINO(A)	10.352	335	448	640	2.212	4.012	608	2.097
OTRO PARIENTE	10.887	711	798	361	2.895	3.852	541	1.729
NO PARIENTE	5.469	380	269	159	1.076	2.178	305	1.102
SERVICIO DOMÉSTICO	345	60	17	-	107	142	10	9
PARIENTE DEL SERVICIO DOMÉSTICO	41	6	7	2	8	17	-	1

NOTA: SE EXCLUYEN LAS PERSONAS EN VIVIENDAS CLASIFICADAS COMO REFUGIO Y LAS QUE NO DECLARARON EL NIVEL EDUCATIVO APROBADO
 FUENTE: INSTITUTO NACIONAL DE ESTADÍSTICA, INE

ESTADO ARAGUA
CUADRO 5. POBLACIÓN DE 3 AÑOS Y MÁS QUE ASISTE A ALGÚN ESTABLECIMIENTO DE EDUCACIÓN, POR TIPO DE PLANTEL Y SEXO, SEGÚN EDAD
CENSO 2011

EDAD	TIPO DE PLANTEL Y SEXO								
	TOTAL			PÚBLICO			PRIVADO		
	TOTAL	HOMBRES	MUJERES	TOTAL	HOMBRES	MUJERES	TOTAL	HOMBRES	MUJERES
TOTAL	530.705	254.093	276.612	427.960	204.190	223.770	102.745	49.903	52.842
03	8.514	4.180	4.334	6.367	3.139	3.228	2.147	1.041	1.106
04	18.953	9.643	9.310	15.393	7.843	7.550	3.560	1.800	1.760
05	23.714	12.152	11.562	20.003	10.312	9.691	3.711	1.840	1.871
06	25.044	12.794	12.250	21.347	10.926	10.421	3.697	1.868	1.829
07	24.790	12.987	11.803	21.143	11.086	10.057	3.647	1.901	1.746
08	25.925	13.337	12.588	22.134	11.450	10.684	3.791	1.887	1.904
09	25.814	13.127	12.687	22.106	11.320	10.786	3.708	1.807	1.901
10	26.260	13.341	12.919	22.560	11.487	11.073	3.700	1.854	1.846
11	29.138	15.125	14.013	25.124	13.045	12.079	4.014	2.080	1.934
12	27.149	13.888	13.261	22.056	11.318	10.738	5.093	2.570	2.523
13	25.484	13.150	12.334	20.355	10.575	9.780	5.129	2.575	2.554
14	25.287	12.824	12.463	20.259	10.346	9.913	5.028	2.478	2.550
15-19	105.796	51.873	53.923	83.121	40.664	42.457	22.675	11.209	11.466
20-24	62.014	27.306	34.708	44.657	18.972	25.685	17.357	8.334	9.023
25 Y MÁS	76.823	28.366	48.457	61.335	21.707	39.628	15.488	6.659	8.829

FUENTE: INSTITUTO NACIONAL DE ESTADÍSTICA, INE

ESTADO ARAGUA
CUADRO 6. POBLACIÓN DE 14 AÑOS Y MÁS, POR NIVEL DE EDUCACIÓN SECUNDARIA O PROFESIONAL APROBADO, SEGÚN EDAD Y SEXO
CENSO 2011

EDAD Y SEXO	TOTAL	NIVEL DE EDUCACIÓN APROBADO			
		SECUNDARIA		PROFESIONAL	
		MEDIA (1-5)	TÉCNICO MEDIO (6)	TÉCNICO SUPERIOR	UNIVERSITARIO
TOTAL	947.642	621.828	19.307	82.579	223.928
14	52.035	52.035	-	-	-
15	25.243	25.243	-	-	-
16	27.284	26.960	149	25	150
17	28.617	25.165	611	480	2.361
18	28.176	19.543	705	1.376	6.552
19	28.477	17.148	593	2.201	8.535
20-24	136.196	73.979	2.777	14.974	44.466
25 Y MÁS	621.614	381.755	14.472	63.523	161.864
HOMBRES	450.072	316.187	10.218	38.693	84.974
14	25.814	25.814	-	-	-
15	12.529	12.529	-	-	-
16	13.495	13.335	79	12	69
17	14.170	12.657	271	230	1.012
18	13.765	10.108	342	622	2.693
19	13.814	8.990	306	994	3.524
20-24	65.515	39.523	1.544	6.390	18.058
25 Y MÁS	290.970	193.231	7.676	30.445	59.618
MUJERES	497.570	305.641	9.089	43.886	138.954
14	26.221	26.221	-	-	-
15	12.714	12.714	-	-	-
16	13.789	13.625	70	13	81
17	14.447	12.508	340	250	1.349
18	14.411	9.435	363	754	3.859
19	14.663	8.158	287	1.207	5.011
20-24	70.681	34.456	1.233	8.584	26.408
25 Y MÁS	330.644	188.524	6.796	33.078	102.246

NOTA: SE EXCLUYEN LAS PERSONAS QUE NO DECLARARON EL AÑO, GRADO, TRIMESTRE, SEMESTRE O NIVEL EDUCATIVO APROBADO
FUENTE: INSTITUTO NACIONAL DE ESTADÍSTICA, INE

Fecundidad

ESTADO ARAGUA
**CUADRO 1. TOTAL DE MUJERES DE 12 AÑOS Y MÁS, POR NÚMERO DE HIJOS(AS) NACIDOS(AS) VIVOS(AS) Y TOTAL DE HIJOS(AS) NACIDOS(AS) VIVOS(AS),
 SEGÚN GRUPO DE EDAD DE LA MADRE
 CENSO 2011**

GRUPO DE EDAD DE LA MADRE	TOTAL DE MUJERES	NÚMERO DE HIJOS(AS) NACIDOS(AS) VIVOS(AS)									TOTAL DE HIJOS(AS) NACIDOS(AS) VIVOS(AS)
		NINGUNO	1	2	3	4	5	6	7 Y MÁS	NO DECLARADO	
TOTAL	669.137	220.746	110.906	126.065	87.856	45.330	25.689	16.062	28.400	8.083	1.231.541
12-14	39.516	36.143	198	40	-	-	-	-	-	3.135	278
15-19	75.584	64.655	8.615	1.422	187	24	11	-	-	670	12.171
20-24	76.715	42.760	20.986	9.032	2.622	445	77	20	10	763	49.271
25-29	70.997	24.760	20.873	15.199	6.845	1.955	554	165	68	578	83.862
30-34	67.755	14.847	17.352	18.818	10.259	3.648	1.351	596	294	590	112.746
35-39	60.213	9.056	11.793	18.926	11.617	4.671	2.036	937	749	428	124.225
40-44	56.264	6.987	8.880	17.101	12.266	5.428	2.593	1.311	1.318	380	131.649
45-49	51.249	5.825	6.900	14.428	11.306	5.758	3.016	1.599	2.065	352	131.835
50-54	45.540	4.612	5.143	11.043	10.350	5.976	3.481	2.078	2.579	278	130.109
55-59	39.162	3.521	3.803	8.405	8.840	5.626	3.496	2.138	3.085	248	121.540
60-64	29.923	2.607	2.583	5.266	6.035	4.507	3.141	2.064	3.523	197	101.998
65 Y MÁS	56.219	4.973	3.780	6.385	7.529	7.292	5.933	5.154	14.709	464	231.857

FUENTE: INSTITUTO NACIONAL DE ESTADÍSTICA, INE

ESTADO ARAGUA
CUADRO 2. TOTAL DE MUJERES DE 12 AÑOS Y MÁS, POR NÚMERO DE HIJOS(AS) NACIDOS(AS) VIVOS(AS) Y TOTAL DE HIJOS(AS) NACIDOS(AS) VIVOS(AS),
SEGÚN GRUPO DE EDAD Y SITUACIÓN CONYUGAL DE LA MADRE
CENSO 2011

GRUPO DE EDAD Y SITUACIÓN CONYUGAL DE LA MADRE	TOTAL DE MUJERES	NÚMERO DE HIJOS(AS) NACIDOS(AS) VIVOS(AS)									TOTAL DE HIJOS(AS) NACIDOS(AS) VIVOS(AS)
		NINGUNO	1	2	3	4	5	6	7 Y MÁS	NO DECLARADO	
TOTAL	669.137	220.746	110.906	126.065	87.856	45.330	25.689	16.062	28.400	8.083	1.231.541
12-14	39.516	36.143	198	40	-	-	-	-	-	3.135	278
15-19	75.584	64.655	8.615	1.422	187	24	11	-	-	670	12.171
20-24	76.715	42.760	20.986	9.032	2.622	445	77	20	10	763	49.271
25-29	70.997	24.760	20.873	15.199	6.845	1.955	554	165	68	578	83.862
30-34	67.755	14.847	17.352	18.818	10.259	3.648	1.351	596	294	590	112.746
35-39	60.213	9.056	11.793	18.926	11.617	4.671	2.036	937	749	428	124.225
40-44	56.264	6.987	8.880	17.101	12.266	5.428	2.593	1.311	1.318	380	131.649
45-49	51.249	5.825	6.900	14.428	11.306	5.758	3.016	1.599	2.065	352	131.835
50-54	45.540	4.612	5.143	11.043	10.350	5.976	3.481	2.078	2.579	278	130.109
55-59	39.162	3.521	3.803	8.405	8.840	5.626	3.496	2.138	3.085	248	121.540
60-64	29.923	2.607	2.583	5.266	6.035	4.507	3.141	2.064	3.523	197	101.998
65 Y MÁS	56.219	4.973	3.780	6.385	7.529	7.292	5.933	5.154	14.709	464	231.857
UNIDA	153.215	22.421	35.112	37.073	26.337	13.480	7.379	4.350	6.192	871	348.528
12-14	318	218	79	18	-	-	-	-	-	3	115
15-19	9.496	4.358	4.136	849	106	10	6	-	-	31	6.222
20-24	22.749	6.073	9.616	5.038	1.593	275	48	14	5	87	25.930
25-29	24.973	4.187	7.920	7.291	3.774	1.201	356	98	42	104	41.290
30-34	23.384	2.510	5.161	7.268	4.907	2.014	818	369	191	146	50.115
35-39	19.382	1.516	3.042	5.869	4.641	2.254	1.031	498	417	114	48.781
40-44	16.288	1.117	1.949	4.281	4.078	2.263	1.178	618	688	116	46.211
45-49	13.016	882	1.390	2.916	2.959	1.963	1.208	692	919	87	40.576
50-54	9.655	629	850	1.755	2.091	1.511	1.044	734	970	71	33.091
55-59	6.444	381	497	1.021	1.269	999	791	536	911	39	23.890
60-64	3.703	244	258	455	543	541	512	363	758	29	15.005
65 Y MÁS	3.807	306	214	312	376	449	387	428	1.291	44	17.302
CASADA	160.032	16.911	29.430	48.540	32.394	14.663	7.144	4.057	6.039	854	384.679
12-14	85	57	19	8	-	-	-	-	-	1	35
15-19	1.240	566	538	111	16	3	1	-	-	5	825
20-24	7.300	2.371	3.307	1.273	262	42	4	2	-	39	6.839
25-29	14.877	3.497	5.752	3.877	1.339	274	54	21	8	55	19.071
30-34	19.434	2.791	5.919	6.810	2.782	744	217	68	27	76	32.543
35-39	20.061	1.807	4.117	8.041	4.091	1.189	410	187	112	107	41.184
40-44	20.277	1.447	3.048	8.035	4.796	1.660	652	291	248	100	46.888
45-49	19.304	1.227	2.351	6.951	4.947	2.049	818	403	447	111	48.927
50-54	17.272	978	1.604	5.231	4.666	2.362	1.141	584	610	96	48.991
55-59	15.040	809	1.129	3.880	4.170	2.321	1.194	661	785	91	46.114
60-64	11.053	574	768	2.292	2.808	1.805	1.130	660	953	63	37.277
65 Y MÁS	14.089	787	878	2.031	2.517	2.214	1.523	1.180	2.849	110	55.985
SOLTERA	266.041	176.092	33.638	21.279	13.028	6.933	4.255	2.802	4.929	3.085	215.602
12-14	38.747	35.841	98	13	-	-	-	-	-	2.795	124
15-19	63.823	59.632	3.680	406	55	7	3	-	-	40	4.700
20-24	44.624	34.141	7.276	2.321	648	109	23	2	3	101	14.446
25-29	27.901	16.752	6.017	3.196	1.382	374	121	34	12	13	18.944
30-34	19.985	9.079	4.705	3.286	1.844	646	239	118	46	22	21.618
35-39	14.992	5.273	3.183	3.095	1.844	834	427	178	146	12	22.466
40-44	12.602	3.948	2.506	2.475	1.800	869	462	271	261	10	22.095
45-49	11.010	3.273	1.879	2.051	1.580	935	546	303	428	15	22.005
50-54	9.435	2.508	1.507	1.612	1.378	920	586	408	506	10	21.465
55-59	7.567	1.827	1.104	1.213	1.013	796	571	386	641	16	19.411
60-64	5.469	1.366	726	699	657	576	447	331	653	14	15.191
65 Y MÁS	9.886	2.452	957	912	827	867	830	771	2.233	37	33.137

ESTADO ARAGUA
CUADRO 2. TOTAL DE MUJERES DE 12 AÑOS Y MÁS, POR NÚMERO DE HIJOS(AS) NACIDOS(AS) VIVOS(AS) Y TOTAL DE HIJOS(AS) NACIDOS(AS) VIVOS(AS), SEGÚN GRUPO DE EDAD Y SITUACIÓN CONYUGAL DE LA MADRE
 CENSO 2011

GRUPO DE EDAD Y SITUACIÓN CONYUGAL DE LA MADRE	TOTAL DE MUJERES	NÚMERO DE HIJOS(AS) NACIDOS(AS) VIVOS(AS)									TOTAL DE HIJOS(AS) NACIDOS(AS) VIVOS(AS)
		NINGUNO	1	2	3	4	5	6	7 Y MÁS	NO DECLARADO	
CONT.											
SEPARADA DE UNIÓN O MATRIMONIO ...	26.288	1.499	5.304	6.794	5.238	2.856	1.745	1.041	1.793	18	73.552
12-14	12	9	2	1	-	-	-	-	-	-	4
15-19	337	58	228	46	4	1	-	-	-	-	336
20-24	1.187	104	650	324	88	15	1	2	2	1	1.653
25-29	2.017	166	848	625	277	78	17	6	-	-	3.362
30-34	2.880	223	928	961	491	178	57	26	15	1	5.581
35-39	3.082	189	720	1.054	619	282	117	55	45	1	7.043
40-44	3.326	171	576	1.027	810	379	197	76	86	4	8.619
45-49	3.132	152	412	915	783	365	237	108	158	2	8.990
50-54	3.100	132	345	714	797	463	285	149	214	1	9.833
55-59	2.705	107	269	524	626	434	280	187	276	2	9.385
60-64	1.968	71	166	312	398	339	230	156	293	3	7.477
65 Y MÁS	2.542	117	160	291	345	322	324	276	704	3	11.269
DIVORCIADA	23.460	1.874	4.530	6.903	4.850	2.393	1.236	709	954	11	59.570
12-14	-	-	-	-	-	-	-	-	-	-	-
15-19	23	10	6	4	3	-	-	-	-	-	23
20-24	122	36	48	30	8	-	-	-	-	-	132
25-29	493	125	221	106	29	7	3	1	1	-	576
30-34	1.219	193	505	343	138	29	6	3	1	1	1.776
35-39	1.865	222	612	651	287	63	19	3	7	1	3.189
40-44	2.649	244	649	989	543	146	44	20	12	2	5.264
45-49	3.111	214	659	1.160	670	248	101	36	21	2	6.849
50-54	3.467	226	604	1.144	845	351	149	82	65	1	8.523
55-59	3.600	217	529	1.049	887	456	239	108	112	3	9.739
60-64	2.960	150	348	724	693	480	247	145	173	-	9.111
65 Y MÁS	3.951	237	349	703	747	613	428	311	562	1	14.388
VIUDA DE UNIÓN O MATRIMONIO	36.732	1.822	2.877	5.466	6.007	5.003	3.928	3.103	8.490	36	149.530
12-14	5	5	-	-	-	-	-	-	-	-	-
15-19	52	13	26	6	3	3	1	-	-	-	64
20-24	173	14	85	46	23	4	1	-	-	-	267
25-29	321	26	114	103	44	21	3	5	5	-	616
30-34	498	43	132	150	96	37	14	12	14	-	1.108
35-39	624	41	114	216	135	48	32	16	22	-	1.553
40-44	966	54	151	292	239	111	60	35	23	1	2.567
45-49	1.536	72	209	434	367	198	106	57	92	1	4.486
50-54	2.503	132	233	586	573	368	276	121	214	-	8.200
55-59	3.704	177	275	717	875	620	421	260	357	2	12.978
60-64	4.676	196	317	784	935	766	574	409	693	2	17.929
65 Y MÁS	21.674	1.049	1.221	2.132	2.717	2.827	2.440	2.188	7.070	30	99.762
NO DECLARADO .	3.369	127	15	10	2	2	2	-	3	3.208	80
12-14	349	13	-	-	-	-	-	-	-	336	-
15-19	613	18	1	-	-	-	-	-	-	594	1
20-24	560	21	4	-	-	-	-	-	-	535	4
25-29	415	7	1	1	-	-	-	-	-	406	3
30-34	355	8	2	-	1	-	-	-	-	344	5
35-39	207	8	5	-	-	1	-	-	-	193	9
40-44	156	6	1	2	-	-	-	-	-	147	5
45-49	140	5	-	1	-	-	-	-	-	134	2
50-54	108	7	-	1	-	1	-	-	-	99	6
55-59	102	3	-	1	-	-	-	-	3	95	23
60-64	94	6	-	-	1	-	1	-	-	86	8
65 Y MÁS	270	25	1	4	-	-	1	-	-	239	14

FUENTE: INSTITUTO NACIONAL DE ESTADÍSTICA, INE

ESTADO ARAGUA
**CUADRO 3. TOTAL DE MUJERES DE 12 AÑOS Y MÁS, POR NÚMERO DE HIJOS(AS) NACIDOS(AS) VIVOS(AS) Y TOTAL DE HIJOS(AS) NACIDOS(AS) VIVOS(AS),
 SEGÚN GRUPO DE EDAD Y NIVEL EDUCATIVO APROBADO DE LA MADRE**
 CENSO 2011

GRUPO DE EDAD Y NIVEL EDUCATIVO APROBADO DE LA MADRE	TOTAL DE MUJERES	NÚMERO DE HIJOS(AS) NACIDOS(AS) VIVOS(AS)									TOTAL DE HIJOS(AS) NACIDOS(AS) VIVOS(AS)
		NINGUNO	1	2	3	4	5	6	7 Y MÁS	NO DECLARADO	
TOTAL	669.137	220.746	110.906	126.065	87.856	45.330	25.689	16.062	28.400	8.083	1.231.541
12-14	39.516	36.143	198	40	-	-	-	-	-	3.135	278
15-19	75.584	64.655	8.615	1.422	187	24	11	-	-	670	12.171
20-24	76.715	42.760	20.986	9.032	2.622	445	77	20	10	763	49.271
25-29	70.997	24.760	20.873	15.199	6.845	1.955	554	165	68	578	83.862
30-34	67.755	14.847	17.352	18.818	10.259	3.648	1.351	596	294	590	112.746
35-39	60.213	9.056	11.793	18.926	11.617	4.671	2.036	937	749	428	124.225
40-44	56.264	6.987	8.880	17.101	12.266	5.428	2.593	1.311	1.318	380	131.649
45-49	51.249	5.825	6.900	14.428	11.306	5.758	3.016	1.599	2.065	352	131.835
50-54	45.540	4.612	5.143	11.043	10.350	5.976	3.481	2.078	2.579	278	130.109
55-59	39.162	3.521	3.803	8.405	8.840	5.626	3.496	2.138	3.085	248	121.540
60-64	29.923	2.607	2.583	5.266	6.035	4.507	3.141	2.064	3.523	197	101.998
65 Y MÁS	56.219	4.973	3.780	6.385	7.529	7.292	5.933	5.154	14.709	464	231.857
NO SABE	14.272	3.537	1.184	1.399	1.286	880	644	550	1.572	3.220	28.884
12-14	373	135	1	-	-	-	-	-	-	237	1
15-19	753	312	39	12	1	-	-	-	-	389	66
20-24	1.185	436	110	57	26	7	-	1	2	546	350
25-29	1.136	390	142	102	56	18	5	3	2	418	643
30-34	1.165	386	126	131	79	37	12	10	8	376	949
35-39	996	265	129	156	108	44	29	7	17	241	1.247
40-44	997	249	105	163	130	61	45	19	30	195	1.614
45-49	1.012	222	87	122	159	74	58	29	60	201	1.988
50-54	1.038	227	79	156	147	87	66	49	86	141	2.406
55-59	986	197	69	117	146	105	71	53	107	121	2.583
60-64	916	151	65	88	130	105	75	55	136	111	2.708
65 Y MÁS	3.715	567	232	295	304	342	283	324	1.124	244	14.329
NINGUNO	17.687	3.900	1.083	1.279	1.413	1.468	1.511	1.419	5.503	111	68.342
12-14	231	184	4	-	-	-	-	-	-	43	4
15-19	492	406	60	15	1	-	1	-	-	9	98
20-24	521	357	69	55	23	9	6	-	2	-	328
25-29	550	330	63	47	55	21	18	8	4	4	572
30-34	630	347	63	58	59	34	25	21	15	8	848
35-39	642	294	60	66	72	43	47	24	34	2	1.197
40-44	729	259	63	80	90	68	53	40	68	8	1.746
45-49	1.016	293	68	110	116	103	99	53	170	4	3.051
50-54	1.249	264	69	108	139	147	147	108	263	4	4.514
55-59	1.464	204	80	133	153	159	155	139	440	1	6.130
60-64	1.572	212	70	108	142	182	180	155	519	4	6.903
65 Y MÁS	8.591	750	414	499	563	702	780	871	3.988	24	42.951
PRIMARIA (1-6)	139.095	23.539	11.346	20.728	23.924	18.243	13.059	8.972	16.190	3.094	430.003
12-14	12.987	10.743	58	8	-	-	-	-	-	2.178	74
15-19	4.153	2.684	928	290	52	9	8	-	-	182	1.740
20-24	4.258	1.075	1.171	1.167	579	143	26	9	1	87	6.005
25-29	5.732	785	1.007	1.637	1.313	601	227	77	38	47	12.487
30-34	7.557	802	970	1.815	1.915	1.063	514	264	157	57	19.850
35-39	8.595	742	802	1.937	2.175	1.342	776	386	377	58	25.404
40-44	10.780	874	913	2.184	2.609	1.706	1.095	636	697	66	34.102
45-49	13.198	947	1.033	2.490	3.029	2.194	1.408	845	1.191	61	44.323
50-54	14.605	1.015	996	2.380	3.134	2.461	1.828	1.185	1.535	71	51.997
55-59	14.914	961	967	2.226	3.072	2.574	1.917	1.277	1.845	75	55.093
60-64	13.392	866	839	1.683	2.358	2.241	1.820	1.301	2.223	61	52.710
65 Y MÁS	28.924	2.045	1.662	2.911	3.688	3.909	3.440	2.992	8.126	151	126.218

ESTADO ARAGUA
CUADRO 3. TOTAL DE MUJERES DE 12 AÑOS Y MÁS, POR NÚMERO DE HIJOS(AS) NACIDOS(AS) VIVOS(AS) Y TOTAL DE HIJOS(AS) NACIDOS(AS) VIVOS(AS),
SEGÚN GRUPO DE EDAD Y NIVEL EDUCATIVO APROBADO DE LA MADRE
CENSO 2011

GRUPO DE EDAD Y NIVEL EDUCATIVO APROBADO DE LA MADRE	TOTAL DE MUJERES	NÚMERO DE HIJOS(AS) NACIDOS(AS) VIVOS(AS)									TOTAL DE HIJOS(AS) NACIDOS(AS) VIVOS(AS)	
		NINGUNO	1	2	3	4	5	6	7 Y MÁS	NO DECLARADO		
CONT.												
SECUNDARIA (1-5), (6) ..	315.243	112.699	54.278	63.838	44.708	20.179	9.005	4.509	4.664	1.363	501.521	
12-14	25.925	25.081	135	32	-	-	-	-	-	677	199	
15-19	57.662	49.442	6.930	1.058	128	14	2	-	-	88	9.496	
20-24	35.759	13.801	13.108	6.570	1.860	280	43	7	5	85	33.240	
25-29	31.972	6.695	9.618	9.376	4.601	1.221	293	74	22	72	49.120	
30-34	31.295	4.581	6.985	10.017	6.321	2.169	734	283	108	97	60.782	
35-39	28.578	3.220	4.824	9.324	6.584	2.697	1.058	483	298	90	64.286	
40-44	26.482	2.599	3.877	8.138	6.621	2.915	1.211	551	496	74	64.509	
45-49	22.986	2.317	2.969	6.788	5.602	2.783	1.258	604	607	58	58.646	
50-54	18.876	1.720	2.189	4.970	4.789	2.626	1.253	657	628	44	51.603	
55-59	14.743	1.284	1.582	3.545	3.747	2.184	1.149	590	629	33	42.337	
60-64	10.040	889	1.046	2.215	2.398	1.525	885	477	594	11	30.215	
65 Y MÁS	10.925	1.070	1.015	1.805	2.057	1.765	1.119	783	1.277	34	37.088	
TÉCNICO SUPERIOR ...	43.886	17.226	12.038	9.704	3.527	881	249	104	82	75	47.994	
12-14	-	-	-	-	-	-	-	-	-	-	-	
15-19	2.224	2.065	144	12	-	1	-	-	-	2	172	
20-24	8.584	6.275	1.910	358	27	-	-	1	-	13	2.713	
25-29	8.747	3.986	3.191	1.280	255	23	6	-	-	6	6.638	
30-34	7.807	2.187	2.842	2.106	545	88	12	5	1	21	9.138	
35-39	5.865	1.158	1.780	2.114	666	115	18	8	1	5	8.611	
40-44	4.163	688	1.003	1.620	650	141	26	19	4	12	7.029	
45-49	2.573	378	543	1.015	471	107	32	16	5	6	4.705	
50-54	1.574	226	298	543	351	111	24	7	12	2	3.127	
55-59	1.070	114	162	351	273	108	34	12	12	4	2.441	
60-64	660	69	90	181	163	93	41	12	9	2	1.653	
65 Y MÁS	619	80	75	124	126	94	56	24	38	2	1.767	
UNIVERSITARIO	138.954	59.845	30.977	29.117	12.998	3.679	1.221	508	389	220	154.797	
12-14	-	-	-	-	-	-	-	-	-	-	-	
15-19	10.300	9.746	514	35	5	-	-	-	-	-	599	
20-24	26.408	20.816	4.618	825	107	6	2	2	-	32	6.635	
25-29	22.860	12.574	6.852	2.757	565	71	5	3	2	31	14.402	
30-34	19.301	6.544	6.366	4.691	1.340	257	54	13	5	31	21.179	
35-39	15.537	3.377	4.198	5.329	2.012	430	108	29	22	32	23.480	
40-44	13.113	2.318	2.919	4.916	2.166	537	163	46	23	25	22.649	
45-49	10.464	1.668	2.200	3.903	1.929	497	161	52	32	22	19.122	
50-54	8.198	1.160	1.512	2.886	1.790	544	163	72	55	16	16.462	
55-59	5.985	761	943	2.033	1.449	496	170	67	52	14	12.956	
60-64	3.343	420	473	991	844	361	140	64	42	8	7.809	
65 Y MÁS	3.445	461	382	751	791	480	255	160	156	9	9.504	

NOTA: SE EXCLUYEN LAS PERSONAS QUE NO DECLARARON EL NIVEL EDUCATIVO APROBADO
FUENTE: INSTITUTO NACIONAL DE ESTADÍSTICA, INE

ESTADO ARAGUA
**CUADRO 4. TOTAL DE MUJERES DE 12 AÑOS Y MÁS, POR NÚMERO DE HIJOS(AS) ACTUALMENTE VIVOS(AS) Y TOTAL DE HIJOS(AS) ACTUALMENTE VIVOS(AS),
 SEGÚN GRUPO DE EDAD DE LA MADRE**
 CENSO 2011

GRUPO DE EDAD DE LA MADRE	TOTAL DE MUJERES	NÚMERO DE HIJOS(AS) ACTUALMENTE VIVOS(AS)									TOTAL DE HIJOS(AS) ACTUALMENTE VIVOS(AS)
		NINGUNO	1	2	3	4	5	6	7 Y MÁS	NO DECLARADO	
TOTAL	448.391	1.334	113.224	128.205	87.267	44.392	24.892	15.170	24.290	9.617	1.206.785
12-14	3.373	2	196	38	-	-	-	-	-	3.137	288
15-19	10.929	73	8.577	1.371	178	21	7	-	-	702	12.228
20-24	33.955	116	21.050	8.929	2.502	401	65	19	7	866	49.330
25-29	46.237	114	21.015	15.113	6.662	1.860	527	151	53	742	83.891
30-34	52.908	141	17.482	18.836	10.043	3.528	1.294	552	255	777	112.458
35-39	51.157	105	11.979	19.063	11.420	4.478	1.938	885	672	617	123.493
40-44	49.277	120	9.100	17.343	12.052	5.231	2.472	1.211	1.192	556	130.244
45-49	45.424	110	7.185	14.745	11.196	5.489	2.886	1.495	1.820	498	129.527
50-54	40.928	95	5.467	11.437	10.252	5.841	3.281	1.910	2.251	394	127.011
55-59	35.641	91	4.100	8.791	8.862	5.539	3.300	1.977	2.622	359	118.028
60-64	27.316	90	2.785	5.572	6.133	4.493	3.033	1.897	3.022	291	98.753
65 Y MÁS	51.246	277	4.288	6.967	7.967	7.511	6.089	5.073	12.396	678	221.534

NOTA: SE EXCLUYEN LAS MUJERES QUE NO TUVIERON HIJOS(AS) NACIDOS(AS) VIVOS(AS)
 FUENTE: INSTITUTO NACIONAL DE ESTADÍSTICA, INE

ESTADO ARAGUA
CUADRO 5. TOTAL DE MUJERES DE 12 AÑOS Y MÁS, POR NÚMERO DE HIJOS(AS) ACTUALMENTE VIVOS(AS) Y TOTAL DE HIJOS(AS) ACTUALMENTE VIVOS(AS),
SEGÚN GRUPO DE EDAD Y SITUACIÓN CONYUGAL DE LA MADRE
CENSO 2011

GRUPO DE EDAD Y SITUACIÓN CONYUGAL DE LA MADRE	TOTAL DE MUJERES	NÚMERO DE HIJOS(AS) ACTUALMENTE VIVOS(AS)									TOTAL DE HIJOS(AS) ACTUALMENTE VIVOS(AS)
		NINGUNO	1	2	3	4	5	6	7 Y MÁS	NO DECLARADO	
TOTAL	448.391	1.334	113.224	128.205	87.267	44.392	24.892	15.170	24.290	9.617	1.206.785
12-14	3.373	2	196	38	-	-	-	-	-	3.137	288
15-19	10.929	73	8.577	1.371	178	21	7	-	-	702	12.228
20-24	33.955	116	21.050	8.929	2.502	401	65	19	7	866	49.330
25-29	46.237	114	21.015	15.113	6.662	1.860	527	151	53	742	83.891
30-34	52.908	141	17.482	18.836	10.043	3.528	1.294	552	255	777	112.458
35-39	51.157	105	11.979	19.063	11.420	4.478	1.938	885	672	617	123.493
40-44	49.277	120	9.100	17.343	12.052	5.231	2.472	1.211	1.192	556	130.244
45-49	45.424	110	7.185	14.745	11.196	5.489	2.886	1.495	1.820	498	129.527
50-54	40.928	95	5.467	11.437	10.252	5.841	3.281	1.910	2.251	394	127.011
55-59	35.641	91	4.100	8.791	8.862	5.539	3.300	1.977	2.622	359	118.028
60-64	27.316	90	2.785	5.572	6.133	4.493	3.033	1.897	3.022	291	98.753
65 Y MÁS	51.246	277	4.288	6.967	7.967	7.511	6.089	5.073	12.396	678	221.534
UNIDA	130.794	381	35.623	37.534	26.095	13.167	7.142	4.103	5.397	1.352	343.599
12-14	100	-	79	18	-	-	-	-	-	3	115
15-19	5.138	35	4.121	820	102	8	4	-	-	48	6.255
20-24	16.676	52	9.654	4.989	1.520	253	42	12	4	150	26.018
25-29	20.786	54	8.000	7.263	3.677	1.157	335	86	34	180	41.222
30-34	20.874	51	5.210	7.312	4.813	1.966	786	343	170	223	49.931
35-39	17.866	46	3.112	5.912	4.606	2.167	991	460	387	185	48.414
40-44	15.171	46	2.013	4.385	4.020	2.203	1.136	584	614	170	45.569
45-49	12.134	24	1.450	3.043	2.971	1.889	1.153	662	810	132	39.772
50-54	9.026	29	919	1.873	2.089	1.493	996	685	850	92	32.112
55-59	6.063	17	549	1.084	1.316	992	769	505	765	66	23.079
60-64	3.459	13	284	492	560	572	509	343	644	42	14.451
65 Y MÁS	3.501	14	232	343	421	467	421	423	1.119	61	16.661
CASADA	143.121	294	30.147	49.320	32.080	14.180	6.798	3.734	5.242	1.326	378.611
12-14	28	1	18	8	-	-	-	-	-	1	34
15-19	674	7	534	108	15	3	1	-	-	6	820
20-24	4.929	17	3.313	1.264	248	36	2	2	-	47	6.815
25-29	11.380	21	5.780	3.853	1.305	251	55	20	3	92	19.117
30-34	16.643	33	5.967	6.804	2.718	702	201	59	22	137	32.538
35-39	18.254	27	4.172	8.099	3.989	1.128	388	177	96	178	41.091
40-44	18.830	39	3.128	8.112	4.720	1.576	607	258	228	162	46.491
45-49	18.077	33	2.466	7.059	4.870	1.947	779	352	401	170	48.268
50-54	16.294	26	1.725	5.359	4.626	2.300	1.051	521	543	143	48.079
55-59	14.231	22	1.225	4.039	4.156	2.282	1.097	609	670	131	45.048
60-64	10.479	34	842	2.406	2.835	1.774	1.076	597	814	101	36.219
65 Y MÁS	13.302	34	977	2.209	2.598	2.181	1.541	1.139	2.465	158	54.091
SOLTERA	89.949	332	34.042	21.417	12.916	6.777	4.143	2.674	4.208	3.440	211.787
12-14	2.906	1	97	11	-	-	-	-	-	2.797	135
15-19	4.191	29	3.662	387	52	6	1	-	-	54	4.733
20-24	10.483	44	7.286	2.281	625	93	19	2	3	130	14.455
25-29	11.149	32	6.034	3.175	1.328	358	117	33	11	61	19.044
30-34	10.906	40	4.734	3.257	1.806	625	234	108	38	64	21.586
35-39	9.719	24	3.220	3.134	1.788	805	400	178	127	43	22.277
40-44	8.654	16	2.550	2.490	1.764	840	450	246	240	58	21.972
45-49	7.737	31	1.928	2.090	1.565	885	539	284	376	39	21.566
50-54	6.927	15	1.563	1.657	1.400	880	552	372	445	43	20.968
55-59	5.740	26	1.167	1.246	1.014	793	541	378	540	35	18.778
60-64	4.103	14	753	741	663	584	430	318	566	34	14.740
65 Y MÁS	7.434	60	1.048	948	911	908	860	755	1.862	82	31.533

ESTADO ARAGUA
CUADRO 5. TOTAL DE MUJERES DE 12 AÑOS Y MÁS, POR NÚMERO DE HIJOS(AS) ACTUALMENTE VIVOS(AS) Y TOTAL DE HIJOS(AS) ACTUALMENTE VIVOS(AS),
SEGÚN GRUPO DE EDAD Y SITUACIÓN CONYUGAL DE LA MADRE
CENSO 2011

GRUPO DE EDAD Y SITUACIÓN CONYUGAL DE LA MADRE	TOTAL DE MUJERES	NÚMERO DE HIJOS(AS) ACTUALMENTE VIVOS(AS)									TOTAL DE HIJOS(AS) ACTUALMENTE VIVOS(AS)	
		NINGUNO	1	2	3	4	5	6	7 Y MÁS	NO DECLARADO		
CONT.												
SEPARADA DE UNIÓN O MATRIMONIO	24.789	76	5.478	6.981	5.190	2.801	1.677	978	1.555	53	71.632	
12-14	3	-	2	1	-	-	-	-	-	-	4	
15-19	279	2	227	45	4	1	-	-	-	-	333	
20-24	1.083	3	659	317	83	15	1	3	-	2	1.633	
25-29	1.851	5	860	617	275	73	14	5	-	2	3.327	
30-34	2.657	12	931	964	481	172	51	29	12	5	5.535	
35-39	2.893	3	736	1.054	620	269	114	52	38	7	6.976	
40-44	3.155	7	589	1.061	792	367	181	71	81	6	8.469	
45-49	2.980	7	435	935	780	344	221	106	142	10	8.820	
50-54	2.968	2	371	776	768	440	280	140	189	2	9.558	
55-59	2.598	12	300	564	612	423	272	168	241	6	9.043	
60-64	1.897	4	187	333	405	348	217	144	254	5	7.203	
65 Y MÁS	2.425	19	181	314	370	349	326	260	598	8	10.731	
DIVORCIADA	21.586	86	4.682	7.064	4.774	2.309	1.188	626	788	69	58.044	
12-14	-	-	-	-	-	-	-	-	-	-	-	
15-19	13	-	6	4	3	-	-	-	-	-	23	
20-24	86	-	49	30	6	-	-	-	-	1	135	
25-29	368	2	224	104	28	5	3	1	1	-	564	
30-34	1.026	4	501	351	130	28	5	3	1	3	1.771	
35-39	1.643	3	619	645	282	61	16	3	6	8	3.195	
40-44	2.405	7	660	997	524	138	44	17	9	9	5.219	
45-49	2.897	11	679	1.173	653	235	90	33	17	6	6.723	
50-54	3.241	15	634	1.163	814	336	145	68	56	10	8.343	
55-59	3.383	6	557	1.080	875	443	228	90	95	9	9.507	
60-64	2.810	10	372	756	694	467	238	124	142	7	8.818	
65 Y MÁS	3.714	28	381	761	765	596	419	287	461	16	13.746	
VIUDA DE UNIÓN O MATRIMONIO	34.910	164	3.235	5.882	6.210	5.155	3.943	3.055	7.098	168	143.036	
12-14	-	-	-	-	-	-	-	-	-	-	-	
15-19	39	-	26	7	2	3	1	-	-	-	63	
20-24	159	-	85	48	20	4	1	-	-	1	270	
25-29	295	-	116	100	49	16	3	6	4	1	614	
30-34	455	1	137	148	94	35	17	10	12	1	1.092	
35-39	583	2	115	219	135	47	29	15	18	3	1.531	
40-44	912	4	159	297	232	107	54	35	20	4	2.521	
45-49	1.464	4	227	444	357	189	104	58	74	7	4.376	
50-54	2.371	8	255	608	555	391	257	124	168	5	7.945	
55-59	3.527	8	302	777	889	606	393	227	309	16	12.549	
60-64	4.480	15	347	844	975	747	563	371	602	16	17.315	
65 Y MÁS	20.625	122	1.466	2.390	2.902	3.010	2.521	2.209	5.891	114	94.760	
NO DECLARADO	3.242	1	17	7	2	3	1	-	2	3.209	76	
12-14	336	-	-	-	-	-	-	-	-	336	-	
15-19	595	-	1	-	-	-	-	-	-	594	1	
20-24	539	-	4	-	-	-	-	-	-	535	4	
25-29	408	-	1	1	-	-	-	-	-	406	3	
30-34	347	-	2	-	1	-	-	-	-	344	5	
35-39	199	-	5	-	-	1	-	-	-	193	9	
40-44	150	1	1	1	-	-	-	-	-	147	3	
45-49	135	-	-	1	-	-	-	-	-	134	2	
50-54	101	-	-	1	-	1	-	-	-	99	6	
55-59	99	-	-	1	-	-	-	-	2	96	24	
60-64	88	-	-	-	1	1	-	-	-	86	7	
65 Y MÁS	245	-	3	2	-	-	1	-	-	239	12	

NOTA: SE EXCLUYEN LAS MUJERES QUE NO TUVIERON HIJOS(AS) NACIDOS(AS) VIVOS(AS)
FUENTE: INSTITUTO NACIONAL DE ESTADÍSTICA, INE

ESTADO ARAGUA
**CUADRO 6. TOTAL DE MUJERES DE 12 AÑOS Y MÁS, POR NÚMERO DE HIJOS(AS) ACTUALMENTE VIVOS(AS) Y TOTAL DE HIJOS(AS) ACTUALMENTE VIVOS(AS),
 SEGÚN GRUPO DE EDAD Y NIVEL EDUCATIVO APROBADO DE LA MADRE**
 CENSO 2011

GRUPO DE EDAD Y NIVEL EDUCATIVO APROBADO DE LA MADRE	TOTAL DE MUJERES	NÚMERO DE HIJOS(AS) ACTUALMENTE VIVOS(AS)									TOTAL DE HIJOS(AS) ACTUALMENTE VIVOS(AS)
		NINGUNO	1	2	3	4	5	6	7 Y MÁS	NO DECLARADO	
TOTAL	448.391	1.334	113.224	128.205	87.267	44.392	24.892	15.170	24.290	9.617	1.206.785
12-14	3.373	2	196	38	-	-	-	-	-	3.137	288
15-19	10.929	73	8.577	1.371	178	21	7	-	-	702	12.228
20-24	33.955	116	21.050	8.929	2.502	401	65	19	7	866	49.330
25-29	46.237	114	21.015	15.113	6.662	1.860	527	151	53	742	83.891
30-34	52.908	141	17.482	18.836	10.043	3.528	1.294	552	255	777	112.458
35-39	51.157	105	11.979	19.063	11.420	4.478	1.938	885	672	617	123.493
40-44	49.277	120	9.100	17.343	12.052	5.231	2.472	1.211	1.192	556	130.244
45-49	45.424	110	7.185	14.745	11.196	5.489	2.886	1.495	1.820	498	129.527
50-54	40.928	95	5.467	11.437	10.252	5.841	3.281	1.910	2.251	394	127.011
55-59	35.641	91	4.100	8.791	8.862	5.539	3.300	1.977	2.622	359	118.028
60-64	27.316	90	2.785	5.572	6.133	4.493	3.033	1.897	3.022	291	98.753
65 Y MÁS	51.246	277	4.288	6.967	7.967	7.511	6.089	5.073	12.396	678	221.534
NO SABE	10.735	33	1.222	1.423	1.289	863	658	534	1.368	3.345	28.457
12-14	238	-	1	-	-	-	-	-	-	237	1
15-19	441	-	39	12	1	-	-	-	-	389	66
20-24	749	1	114	54	21	6	-	1	1	551	362
25-29	746	-	143	96	55	17	5	3	2	425	681
30-34	779	-	129	127	74	37	14	6	7	385	980
35-39	731	1	128	153	103	43	28	8	15	252	1.296
40-44	748	3	104	162	126	59	40	19	28	207	1.648
45-49	790	2	89	132	152	72	53	28	55	207	1.963
50-54	811	2	86	158	135	88	70	47	74	151	2.389
55-59	789	3	72	118	149	97	73	48	95	134	2.565
60-64	765	1	69	93	135	100	74	52	121	120	2.661
65 Y MÁS	3.148	20	248	318	338	344	301	322	970	287	13.845
NINGUNO	13.787	86	1.195	1.379	1.535	1.630	1.598	1.510	4.653	201	65.419
12-14	47	-	4	-	-	-	-	-	-	43	4
15-19	86	-	61	14	2	-	-	-	-	9	95
20-24	164	-	69	57	24	8	4	-	2	-	321
25-29	220	-	64	47	57	18	18	8	2	6	569
30-34	283	2	60	59	59	31	27	21	12	12	856
35-39	348	2	62	67	68	48	43	25	28	5	1.177
40-44	470	3	67	80	86	69	50	44	61	10	1.718
45-49	723	4	69	115	120	104	95	54	154	8	2.984
50-54	985	3	75	118	147	149	146	109	231	7	4.373
55-59	1.260	7	86	148	149	179	155	149	379	8	5.923
60-64	1.360	4	80	114	160	200	180	158	452	12	6.664
65 Y MÁS	7.841	61	498	560	663	824	880	942	3.332	81	40.735
PRIMARIA (1-6)	115.556	304	12.131	21.858	24.351	18.274	12.784	8.489	13.863	3.502	417.155
12-14	2.244	-	59	7	-	-	-	-	-	2.178	73
15-19	1.469	5	929	284	52	8	5	-	-	186	1.742
20-24	3.183	6	1.184	1.179	548	134	23	7	1	101	5.998
25-29	4.947	11	1.023	1.653	1.277	592	214	72	34	71	12.460
30-34	6.755	18	980	1.837	1.897	1.047	503	242	137	94	19.755
35-39	7.853	18	836	1.983	2.166	1.296	749	364	341	100	25.136
40-44	9.906	15	969	2.245	2.608	1.674	1.059	592	628	116	33.622
45-49	12.251	27	1.105	2.638	3.018	2.142	1.364	811	1.036	110	43.333
50-54	13.590	23	1.109	2.556	3.166	2.470	1.719	1.100	1.338	109	50.464
55-59	13.953	31	1.084	2.394	3.178	2.584	1.826	1.182	1.558	116	53.198
60-64	12.526	36	919	1.850	2.463	2.272	1.789	1.190	1.908	99	50.841
65 Y MÁS	26.879	114	1.934	3.232	3.978	4.055	3.533	2.929	6.882	222	120.533

ESTADO ARAGUA
**CUADRO 6. TOTAL DE MUJERES DE 12 AÑOS Y MÁS, POR NÚMERO DE HIJOS(AS) ACTUALMENTE VIVOS(AS) Y TOTAL DE HIJOS(AS) ACTUALMENTE VIVOS(AS),
 SEGÚN GRUPO DE EDAD Y NIVEL EDUCATIVO APROBADO DE LA MADRE
 CENSO 2011**

GRUPO DE EDAD Y NIVEL EDUCATIVO APROBADO DE LA MADRE	TOTAL DE MUJERES	NÚMERO DE HIJOS(AS) ACTUALMENTE VIVOS(AS)									TOTAL DE HIJOS(AS) ACTUALMENTE VIVOS(AS)	
		NINGUNO	1	2	3	4	5	6	7 Y MÁS	NO DECLARADO		
CONT.												
SECUNDARIA (1-5), (6)	202.544	605	55.263	64.660	44.037	19.359	8.512	4.116	4.019	1.973	494.399	
12-14	844	2	132	31	-	-	-	-	-	679	210	
15-19	8.220	62	6.889	1.020	120	12	2	-	-	115	9.563	
20-24	21.958	72	13.165	6.487	1.784	250	37	8	3	152	33.281	
25-29	25.277	55	9.711	9.354	4.496	1.144	280	66	14	157	49.057	
30-34	26.714	65	7.067	10.066	6.202	2.087	691	265	95	176	60.495	
35-39	25.358	44	4.916	9.424	6.478	2.599	999	454	272	172	63.873	
40-44	23.883	70	3.982	8.290	6.497	2.802	1.138	504	452	148	63.731	
45-49	20.669	52	3.119	6.918	5.563	2.612	1.202	542	543	118	57.635	
50-54	17.156	42	2.327	5.154	4.706	2.526	1.177	589	549	86	50.455	
55-59	13.459	37	1.711	3.681	3.723	2.101	1.072	533	532	69	41.216	
60-64	9.151	40	1.131	2.310	2.370	1.501	828	428	504	39	29.325	
65 Y MÁS	9.855	64	1.113	1.925	2.098	1.725	1.086	727	1.055	62	35.558	
TÉCNICO SUPERIOR	26.660	81	12.120	9.705	3.417	820	223	84	66	144	47.694	
12-14	-	-	-	-	-	-	-	-	-	-	-	
15-19	159	1	143	12	-	1	-	-	-	2	171	
20-24	2.309	15	1.902	347	25	-	-	1	-	19	2.725	
25-29	4.761	12	3.208	1.257	237	23	5	-	-	19	6.654	
30-34	5.620	15	2.852	2.089	529	81	11	5	1	37	9.161	
35-39	4.707	16	1.786	2.121	640	105	17	7	-	15	8.575	
40-44	3.475	6	1.024	1.628	629	127	26	13	4	18	6.959	
45-49	2.195	1	558	1.018	457	102	30	12	5	12	4.678	
50-54	1.348	6	303	551	345	104	18	4	11	6	3.079	
55-59	956	2	170	358	266	102	30	10	12	6	2.402	
60-64	591	3	95	187	165	86	33	11	6	5	1.605	
65 Y MÁS	539	4	79	137	124	89	53	21	27	5	1.685	
UNIVERSITARIO	79.109	225	31.293	29.180	12.638	3.446	1.117	437	321	452	153.661	
12-14	-	-	-	-	-	-	-	-	-	-	-	
15-19	554	5	516	29	3	-	-	-	-	1	591	
20-24	5.592	22	4.616	805	100	3	1	2	-	43	6.643	
25-29	10.286	36	6.866	2.706	540	66	5	2	1	64	14.470	
30-34	12.757	41	6.394	4.658	1.282	245	48	13	3	73	21.211	
35-39	12.160	24	4.251	5.315	1.965	387	102	27	16	73	23.436	
40-44	10.795	23	2.954	4.938	2.106	500	159	39	19	57	22.566	
45-49	8.796	24	2.245	3.924	1.886	457	142	48	27	43	18.934	
50-54	7.038	19	1.567	2.900	1.753	504	151	61	48	35	16.251	
55-59	5.224	11	977	2.092	1.397	476	144	55	46	26	12.724	
60-64	2.923	6	491	1.018	840	334	129	58	31	16	7.657	
65 Y MÁS	2.984	14	416	795	766	474	236	132	130	21	9.178	

NOTA: SE EXCLUYEN LAS MUJERES QUE NO TUVIERON HIJOS(AS) NACIDOS(AS) VIVOS(AS) Y AQUELLAS QUE NO DECLARARON EL NIVEL EDUCATIVO APROBADO
 FUENTE: INSTITUTO NACIONAL DE ESTADÍSTICA, INE

ESTADO ARAGUA
**CUADRO 7. TOTAL DE MUJERES DE 12 AÑOS Y MÁS CON HIJOS(AS) NACIDOS(AS) VIVOS(AS), POR PERIODO DE NACIMIENTO DE SU ÚLTIMO HIJO(A) NACIDO(A) VIVO(A),
 SEGÚN GRUPO DE EDAD DE LA MADRE**
 CENSO 2011

GRUPO DE EDAD DE LA MADRE	PERIODO DE NACIMIENTO DE SU ÚLTIMO HIJO(A) NACIDO(A) VIVO(A)			
	TOTAL DE MUJERES	MUJERES DE 12 AÑOS Y MÁS CON HIJOS(AS) NACIDOS(AS) VIVOS(AS) EN EL AÑO ANTERIOR AL CENSO 2011 a/	MUJERES DE 12 AÑOS Y MÁS CON HIJOS(AS) NACIDOS(AS) VIVOS(AS) ANTES DE NOVIEMBRE DE 2010	NO DECLARADO
TOTAL	448.391	27.080	404.681	16.630
12-14	3.373	112	27	3.234
15-19	10.929	4.537	5.481	911
20-24	33.955	7.977	24.769	1.209
25-29	46.237	6.677	38.425	1.135
30-34	52.908	4.695	46.974	1.239
35-39	51.157	2.328	47.722	1.107
40-44	49.277	646	47.608	1.023
45-49	45.424	106	44.388	930
50-54	40.928	2	40.009	917
55-59	35.641	-	34.683	958
60-64	27.316	-	26.498	818
65 Y MÁS	51.246	-	48.097	3.149

a/: EL AÑO ANTERIOR AL CENSO 2011 CORRESPONDE AL PERÍODO NOVIEMBRE 2010 - NOVIEMBRE 2011
 FUENTE: INSTITUTO NACIONAL DE ESTADÍSTICA, INE

CARACTERÍSTICAS DE LOS HOGARES

ESTADO ARAGUA
CUADRO 1. TOTAL DE HOGARES, POR TIPO DE VIVIENDA FAMILIAR OCUPADA, SEGÚN NÚMERO DE HOGARES EN LA VIVIENDA Y TIPO DE SERVICIO DE ELIMINACIÓN DE EXCRETAS
 CENSO 2011

NÚMERO DE HOGARES EN LA VIVIENDA Y TIPO DE SERVICIO DE ELIMINACIÓN DE EXCRETAS	TOTAL DE HOGARES	TIPO DE VIVIENDA FAMILIAR OCUPADA					
		QUINTA O CASAQUINTA	CASA	APARTAMENTO EN EDIFICIO	APARTAMENTO EN QUINTA, CASAQUINTA O CASA	CASA DE VECINDAD	RANCHO
TOTAL	440.549	23.374	323.083	46.689	5.733	138	41.532
EN VIVIENDAS CON 1 HOGAR	419.651	22.329	305.110	45.530	5.568	22	41.092
POCETA CONECTADA A CLOACA	342.585	20.350	259.707	45.232	5.368	22	11.906
POCETA CONECTADA A POZO SÉPTICO	67.826	1.967	42.003	298	194	-	23.364
POCETA SIN CONEXIÓN A CLOACA O A POZO SÉPTICO	1.913	12	1.142	-	6	-	753
EXCUSADO DE HOYO O LETRINA	1.009	-	323	-	-	-	686
NO TIENE POCETA O EXCUSADO	6.318	-	1.935	-	-	-	4.383
EN VIVIENDAS CON 2 HOGARES	14.590	735	12.514	823	111	22	385
POCETA CONECTADA A CLOACA	13.333	697	11.512	815	108	22	179
POCETA CONECTADA A POZO SÉPTICO	1.135	38	920	8	3	-	166
POCETA SIN CONEXIÓN A CLOACA O A POZO SÉPTICO	48	-	38	-	-	-	10
EXCUSADO DE HOYO O LETRINA	9	-	7	-	-	-	2
NO TIENE POCETA O EXCUSADO	65	-	37	-	-	-	28
EN VIVIENDAS CON 3 HOGARES	4.576	226	3.971	263	39	22	55
POCETA CONECTADA A CLOACA	4.292	219	3.720	261	38	22	32
POCETA CONECTADA A POZO SÉPTICO	258	7	228	2	1	-	20
POCETA SIN CONEXIÓN A CLOACA O A POZO SÉPTICO	11	-	11	-	-	-	-
EXCUSADO DE HOYO O LETRINA	1	-	-	-	-	-	1
NO TIENE POCETA O EXCUSADO	14	-	12	-	-	-	2
EN VIVIENDAS CON 4 Ó MÁS HOGARES	1.732	84	1.488	73	15	72	-
POCETA CONECTADA A CLOACA	1.645	84	1.401	73	15	72	-
POCETA CONECTADA A POZO SÉPTICO	77	-	77	-	-	-	-
POCETA SIN CONEXIÓN A CLOACA O A POZO SÉPTICO	5	-	5	-	-	-	-
EXCUSADO DE HOYO O LETRINA	-	-	-	-	-	-	-
NO TIENE POCETA O EXCUSADO	5	-	5	-	-	-	-

NOTA: SE EXCLUYEN LOS HOGARES EN VIVIENDAS CLASIFICADAS COMO REFUGIO Y OTRA CLASE
 FUENTE: INSTITUTO NACIONAL DE ESTADÍSTICA, INE

ESTADO ARAGUA
CUADRO 2. TOTAL DE HOGARES, POR TIPO DE VIVIENDA FAMILIAR OCUPADA, SEGÚN DISPONIBILIDAD DE TECNOLOGÍAS
 CENSO 2011

DISPONIBILIDAD DE TECNOLOGÍAS	TOTAL DE HOGARES	TIPO DE VIVIENDA FAMILIAR OCUPADA					
		QUINTA O CASAQUINTA	CASA	APARTAMENTO EN EDIFICIO	APARTAMENTO EN QUINTA, CASAQUINTA O CASA	CASA DE VECINDAD	RANCHO
TOTAL 1/	440.549	23.374	323.083	46.689	5.733	138	41.532
TELÉFONO FIJO (POR LÍNEA)	157.433	14.911	109.609	29.631	1.563	11	1.708
TELÉFONO FIJO (ENCHUFE)	69.515	3.444	54.652	6.375	931	2	4.111
TELÉFONO MÓVIL CELULAR	236.494	11.745	175.620	23.205	2.735	74	23.115
TV CONEXIÓN POR CABLE O SATÉLITE	264.301	18.682	197.245	35.032	4.317	62	8.963
COMPUTADORA	159.168	15.164	108.259	31.205	2.591	12	1.937
ACCESO A INTERNET FIJO O MÓVIL	119.935	12.974	77.567	26.636	1.978	8	772
NO DISPONE	46.650	632	31.349	1.434	417	30	12.788

1/: CORRESPONDE AL TOTAL DE HOGARES EMPADRONADOS Y NO A LA SUMA DE LOS TIPOS DE TECNOLOGÍAS, YA QUE NO SON EXCLUYENTES

NOTA: SE EXCLUYEN LOS HOGARES EN VIVIENDAS CLASIFICADAS COMO REFUGIO Y OTRA CLASE

FUENTE: INSTITUTO NACIONAL DE ESTADÍSTICA, INE

ESTADO ARAGUA
**CUADRO 3. TOTAL DE HOGARES, POR TIPO DE VIVIENDA FAMILIAR OCUPADA, SEGÚN DISPONIBILIDAD DE ARTEFACTOS
 CENSO 2011**

DISPONIBILIDAD DE ARTEFACTOS	TOTAL DE HOGARES	TIPO DE VIVIENDA FAMILIAR OCUPADA					
		QUINTA O CASAQUINTA	CASA	APARTAMENTO EN EDIFICIO	APARTAMENTO EN QUINTA, CASAQUINTA O CASA	CASA DE VEKINDAD	RANCHO
TOTAL 1/	440.549	23.374	323.083	46.689	5.733	138	41.532
RADIO	318.952	18.598	235.696	36.154	3.836	64	24.604
TELEVISOR	422.547	22.985	311.789	45.765	5.571	119	36.318
NEVERA	401.487	22.633	297.649	45.271	5.220	87	30.627
LAVADORA	324.255	20.842	238.270	41.663	4.039	42	19.399
SECADORA	43.994	5.054	26.820	9.202	372	5	2.541
CALENTADOR DE AGUA ...	26.104	5.536	9.183	11.048	264	-	73
AIRE ACONDICIONADO	190.198	17.894	135.523	32.198	3.018	15	1.550
COCINA	420.516	22.690	308.047	45.432	5.363	83	38.901
NO DISPONIBLE	5.107	162	3.499	279	61	6	1.100

1/1: CORRESPONDE AL TOTAL DE HOGARES EMPADRONADOS Y NO A LA SUMA DE LOS TIPOS DE ARTEFACTOS, YA QUE NO SON EXCLUYENTES
 NOTA: SE EXCLUYEN LOS HOGARES EN VIVIENDAS CLASIFICADAS COMO REFUGIO Y OTRA CLASE
 FUENTE: INSTITUTO NACIONAL DE ESTADÍSTICA, INE

ESTADO ARAGUA
CUADRO 4. TOTAL DE HOGARES, POR TIPO DE VIVIENDA FAMILIAR OCUPADA, SEGÚN NÚMERO DE CUARTOS DE BAÑO CON REGADERA O DUCHA DE USO EXCLUSIVO Y TAMAÑO DEL HOGAR
 CENSO 2011

NÚMERO DE CUARTOS DE BAÑO CON REGADERA O DUCHA Y TAMAÑO DEL HOGAR	TOTAL DE HOGARES	TIPO DE VIVIENDA FAMILIAR OCUPADA					
		QUINTA O CASAQUINTA	CASA	APARTAMENTO EN EDIFICIO	APARTAMENTO EN QUINTA, CASAQUINTA O CASA	CASA DE VECINDAD	RANCHO
TOTAL	440.549	23.374	323.083	46.689	5.733	138	41.532
EN VIVIENDAS CON 1 CUARTO DE BAÑO CON REGADERA O DUCHA	306.172	8.238	236.512	25.638	4.515	98	31.171
1 PERSONA	44.457	1.515	33.150	3.994	895	60	4.843
2 PERSONAS	53.767	1.666	40.946	5.314	995	14	4.832
3 PERSONAS	67.406	1.870	51.528	6.273	1.173	12	6.550
4 PERSONAS	63.126	1.634	48.746	5.326	921	10	6.489
5 PERSONAS	37.426	856	29.300	2.580	303	2	4.385
6 PERSONAS	19.331	366	15.550	1.162	120	-	2.133
7 PERSONAS	9.786	162	8.018	510	67	-	1.029
8 PERSONAS	5.111	73	4.265	250	24	-	499
9 PERSONAS	2.604	47	2.215	108	13	-	221
10 PERSONAS Y MÁS	3.158	49	2.794	121	4	-	190
EN VIVIENDAS CON 2 CUARTOS DE BAÑO CON REGADERA O DUCHA	87.793	11.013	57.207	18.745	828	-	-
1 PERSONA	4.449	530	2.527	1.363	29	-	-
2 PERSONAS	10.717	1.258	6.229	3.122	108	-	-
3 PERSONAS	19.183	2.409	11.346	5.232	196	-	-
4 PERSONAS	23.081	3.213	14.358	5.241	269	-	-
5 PERSONAS	14.346	1.914	9.833	2.477	122	-	-
6 PERSONAS	7.548	959	5.686	845	58	-	-
7 PERSONAS	3.898	391	3.189	292	26	-	-
8 PERSONAS	2.129	189	1.813	116	11	-	-
9 PERSONAS	1.081	75	973	28	5	-	-
10 PERSONAS Y MÁS	1.361	75	1.253	29	4	-	-
EN VIVIENDAS CON 3 CUARTOS DE BAÑO CON REGADERA O DUCHA	9.677	2.836	5.607	1.173	59	2	-
1 PERSONA	391	90	231	67	1	2	-
2 PERSONAS	708	208	395	100	5	-	-
3 PERSONAS	1.560	422	867	262	9	-	-
4 PERSONAS	2.525	805	1.331	381	8	-	-
5 PERSONAS	1.844	598	1.009	221	16	-	-
6 PERSONAS	1.136	354	676	96	10	-	-
7 PERSONAS	663	193	434	30	6	-	-
8 PERSONAS	365	85	269	10	1	-	-
9 PERSONAS	203	40	156	5	2	-	-
10 PERSONAS Y MÁS	282	41	239	1	1	-	-
EN VIVIENDAS CON 4 Y MÁS CUARTOS DE BAÑO CON REGADERA O DUCHA	2.019	694	1.145	167	13	-	-
1 PERSONA	141	27	93	19	2	-	-
2 PERSONAS	164	48	95	21	-	-	-
3 PERSONAS	233	66	131	32	4	-	-
4 PERSONAS	436	165	217	52	2	-	-
5 PERSONAS	380	150	203	26	1	-	-
6 PERSONAS	251	102	135	12	2	-	-
7 PERSONAS	159	57	97	3	2	-	-
8 PERSONAS	95	32	62	1	-	-	-
9 PERSONAS	55	11	43	1	-	-	-
10 PERSONAS Y MÁS	105	36	69	-	-	-	-
EN VIVIENDAS CON CUARTOS DE BAÑO CON REGADERA O DUCHA NO DECLARADO	34.888	593	22.612	966	318	38	10.361
1 PERSONA	5.702	69	3.205	133	91	10	2.194
2 PERSONAS	5.861	114	3.905	190	57	7	1.588
3 PERSONAS	7.585	136	4.962	231	68	7	2.181
4 PERSONAS	6.909	140	4.558	203	61	8	1.939
5 PERSONAS	4.357	60	2.842	116	30	5	1.304
6 PERSONAS	2.156	37	1.435	50	6	-	628
7 PERSONAS	1.062	21	748	21	2	1	269
8 PERSONAS	598	9	440	13	2	-	134
9 PERSONAS	297	5	226	2	1	-	63
10 PERSONAS Y MÁS	361	2	291	7	-	-	61

NOTA: SE EXCLUYEN LOS HOGARES EN VIVIENDAS CLASIFICADAS COMO REFUGIO Y OTRA CLASE
 FUENTE: INSTITUTO NACIONAL DE ESTADÍSTICA, INE

ESTADO ARAGUA
CUADRO 5. JEFES O JEFAS DE HOGAR DE 15 AÑOS Y MÁS, POR NIVEL EDUCATIVO APROBADO, SEGÚN GRUPO DE EDAD Y SEXO
CENSO 2011

GRUPO DE EDAD Y SEXO	TOTAL	NIVEL EDUCATIVO APROBADO					
		NO SABE	NINGUNO	PRIMARIA (1-6)	SECUNDARIA (1-5), (6)	TÉCNICO SUPERIOR	UNIVERSITARIO
TOTAL	440.549	9.743	14.890	131.616	194.054	25.428	64.818
15-19	3.870	30	50	600	2.723	99	368
20-24	19.540	203	203	2.646	12.155	1.220	3.113
25-29	34.123	377	314	5.152	19.566	3.086	5.628
30-34	46.340	633	483	8.024	25.097	4.319	7.784
35-39	48.794	710	536	9.851	25.153	4.339	8.205
40-44	52.223	905	686	12.214	25.719	3.827	8.872
45-49	50.455	892	947	14.260	23.244	2.884	8.228
50-54	46.928	1.040	1.183	15.943	19.453	2.008	7.301
55-59	42.482	968	1.419	16.217	16.136	1.547	6.195
60-64	34.383	958	1.594	15.263	11.404	1.013	4.151
65 Y MÁS	61.411	3.027	7.475	31.446	13.404	1.086	4.973
HOMBRES	256.453	5.768	7.181	75.866	118.222	16.402	33.014
15-19	1.806	25	28	341	1.220	60	132
20-24	11.393	135	124	1.786	7.295	648	1.405
25-29	21.379	281	229	3.549	12.701	1.897	2.722
30-34	29.482	469	346	5.483	16.432	2.780	3.972
35-39	30.416	500	372	6.610	16.104	2.816	4.014
40-44	31.842	606	460	7.813	16.084	2.509	4.370
45-49	29.574	545	565	8.461	14.013	1.886	4.104
50-54	26.472	654	649	9.015	11.285	1.326	3.543
55-59	23.348	569	706	8.781	9.062	1.016	3.214
60-64	18.960	539	766	8.192	6.356	688	2.419
65 Y MÁS	31.781	1.445	2.936	15.835	7.670	776	3.119
MUJERES	184.096	3.975	7.709	55.750	75.832	9.026	31.804
15-19	2.064	5	22	259	1.503	39	236
20-24	8.147	68	79	860	4.860	572	1.708
25-29	12.744	96	85	1.603	6.865	1.189	2.906
30-34	16.858	164	137	2.541	8.665	1.539	3.812
35-39	18.378	210	164	3.241	9.049	1.523	4.191
40-44	20.381	299	226	4.401	9.635	1.318	4.502
45-49	20.881	347	382	5.799	9.231	998	4.124
50-54	20.456	386	534	6.928	8.168	682	3.758
55-59	19.134	399	713	7.436	7.074	531	2.981
60-64	15.423	419	828	7.071	5.048	325	1.732
65 Y MÁS	29.630	1.582	4.539	15.611	5.734	310	1.854

NOTA: SE EXCLUYEN LOS JEFES O JEFAS DE HOGAR QUE NO DECLARARON EL NIVEL EDUCATIVO APROBADO
FUENTE: INSTITUTO NACIONAL DE ESTADÍSTICA, INE

ESTADO ARAGUA
CUADRO 6. TOTAL DE HOGARES EN VIVIENDAS FAMILIARES OCUPADAS, POR TENENCIA DE LA VIVIENDA, SEGÚN TIPO DE VIVIENDA Y NÚMERO DE HOGARES
CENSO 2011

TIPO DE VIVIENDA Y NÚMERO DE HOGARES	TOTAL DE HOGARES	TENENCIA DE LA VIVIENDA						
		TOTAL	PROPIA		ALQUILADA	PRESTADA	CEDIDA	OTRA FORMA
			PAGADA TOTALMENTE	PAGÁNDOSE				
TOTAL	440.549	310.323	280.073	30.250	54.008	40.157	16.834	19.227
QUINTA O CASAQUINTA	23.374	19.683	16.496	3.187	1.825	1.146	328	392
1 HOGAR	22.329	19.321	16.161	3.160	1.663	780	262	303
2 HOGARES	735	282	260	22	105	241	52	55
3 HOGARES	226	61	57	4	42	87	11	25
4 HOGARES Y MÁS	84	19	18	1	15	38	3	9
CASA	323.083	229.718	210.087	19.631	39.410	33.169	12.007	8.779
1 HOGAR	305.110	224.547	205.114	19.433	36.987	26.035	10.507	7.034
2 HOGARES	12.514	3.715	3.554	161	1.629	4.955	1.018	1.197
3 HOGARES	3.971	1.084	1.058	26	542	1.597	337	411
4 HOGARES Y MÁS	1.488	372	361	11	252	582	145	137
APARTAMENTO EN EDIFICIO	46.689	33.017	26.206	6.811	9.579	2.257	731	1.105
1 HOGAR	45.530	32.726	25.955	6.771	9.265	1.844	686	1.009
2 HOGARES	823	218	188	30	229	282	27	67
3 HOGARES	263	61	53	8	57	106	15	24
4 HOGARES Y MÁS	73	12	10	2	28	25	3	5
APARTAMENTO EN QUINTA, CASAQUINTA O CASA ...	5.733	1.433	1.217	216	2.728	1.013	468	91
1 HOGAR	5.568	1.412	1.200	212	2.651	960	455	90
2 HOGARES	111	16	13	3	51	38	5	1
3 HOGARES	39	3	2	1	18	12	6	-
4 HOGARES Y MÁS	15	2	2	-	8	3	2	-
CASA DE VECINDAD	138	10	10	-	98	17	2	11
1 HOGAR	22	3	3	-	13	1	2	3
2 HOGARES	22	2	2	-	17	2	-	1
3 HOGARES	22	1	1	-	17	3	-	1
4 HOGARES Y MÁS	72	4	4	-	51	11	-	6
RANCHO	41.532	26.462	26.057	405	368	2.555	3.298	8.849
1 HOGAR	41.092	26.343	25.939	404	355	2.372	3.254	8.768
2 HOGARES	385	105	104	1	12	154	43	71
3 HOGARES	55	14	14	-	1	29	1	10
4 HOGARES Y MÁS	-	-	-	-	-	-	-	-

NOTA: SE EXCLUYEN LOS HOGARES EN VIVIENDAS CLASIFICADAS COMO REFUGIO Y OTRA CLASE
FUENTE: INSTITUTO NACIONAL DE ESTADÍSTICA, INE

CARACTERÍSTICAS DE LAS VIVIENDAS

ESTADO ARAGUA
CUADRO 1. TOTAL DE VIVIENDAS, POR CONDICIÓN DE OCUPACIÓN Y NÚMERO DE OCUPANTES, SEGÚN TIPO DE VIVIENDA
CENSO 2011

TIPO DE VIVIENDA	TOTAL	CONDICIÓN DE OCUPACIÓN					
		OCUPADAS			DESOCUPADAS	DE USO OCASIONAL	EN CONSTRUCCIÓN
		TOTAL DE VIVIENDAS	NÚMERO DE OCUPANTES	OCUPANTES POR VIVIENDA			
TOTAL	502.128	421.824	1.630.308	3,9	48.369	18.424	13.511
VIVIENDAS FAMILIARES	501.906	421.602	1.624.829	3,9	48.369	18.424	13.511
QUINTA O CASAQUINTA	28.892	22.329	88.929	4,0	4.203	1.552	808
CASA	352.766	305.110	1.209.890	4,0	24.943	11.511	11.202
APARTAMENTO EN EDIFICIO	63.342	45.530	156.221	3,4	12.955	3.599	1.258
APARTAMENTO EN QUINTA, CASAQUINTA O CASA	6.755	5.568	17.587	3,2	804	140	243
CASA DE VECINDAD	22	22	285	13,0	-	-	-
RANCHO	48.178	41.092	144.255	3,5	5.464	1.622	-
OTRA CLASE	1.951	1.951	7.662	3,9	-	-	-
VIVIENDAS COLECTIVAS	222	222	5.479	24,7	-	-	-

FUENTE: INSTITUTO NACIONAL DE ESTADÍSTICA, INE

ESTADO ARAGUA
CUADRO 2. TOTAL DE VIVIENDAS FAMILIARES OCUPADAS, POR TIPO DE VIVIENDA, SEGÚN MATERIAL PREDOMINANTE EN LAS PAREDES EXTERIORES, TECHO Y PISO
CENSO 2011

MATERIAL PREDOMINANTE EN PAREDES EXTERIORES, TECHO Y PISO	TOTAL	TIPO DE VIVIENDA FAMILIAR OCUPADA					
		QUINTA O CASAQUINTA	CASA	APARTAMENTO EN EDIFICIO	APARTAMENTO EN QUINTA, CASAQUINTA O CASA	CASA DE VECINDAD	RANCHO
TOTAL	419.651	22.329	305.110	45.530	5.568	22	41.092
PAREDES EXTERIORES	419.651	22.329	305.110	45.530	5.568	22	41.092
BLOQUE, LADRILLO O ADOBE FRISADO (ACABADO)	314.374	21.343	247.357	40.660	4.998	16	-
BLOQUE, LADRILLO O ADOBE SIN FRISAR (NO ACABADO)	40.302	-	39.706	274	319	3	-
LADRILLO, ADOBE SIN FRISAR (OBRA LIMPIA)	7.634	218	6.265	1.057	94	-	-
CONCRETO	12.400	756	7.957	3.539	147	1	-
MADERA ASERRADA	1.011	12	993	-	5	1	-
LÁMINAS DE POLICLORURO DE VINILO (PVG)	496	-	492	-	4	-	-
TAPIA O BAHAREQUE FRISADO	2.342	-	2.340	-	1	1	-
TAPIA O BAHAREQUE SIN FRISAR	3.543	-	-	-	-	-	3.543
OTROS (TRONCOS, PIEDRA, PALMA O SIMILARES, LÁMINAS DE ZINC, CARTÓN, TABLAS O SIMILARES)	37.549	-	-	-	-	-	37.549
TECHO	419.651	22.329	305.110	45.530	5.568	22	41.092
PLATABANDA	166.578	17.853	100.573	45.281	2.862	9	-
TEJA	19.182	3.724	15.299	-	159	-	-
LÁMINAS ASFÁLTICAS	48.121	575	45.696	249	612	4	985
LÁMINAS METÁLICAS (ZINC, ALUMINIO Y SIMILARES)	166.590	-	125.789	-	1.888	5	38.908
ASBESTO Y SIMILARES	16.214	177	15.797	-	39	4	197
LÁMINAS DE POLICLORURO DE VINILO (PVG)	1.964	-	1.956	-	8	-	-
OTROS (PALMA O SIMILARES, LATÓN, TABLAS O SIMILARES) ...	1.002	-	-	-	-	-	1.002
PISO	419.651	22.329	305.110	45.530	5.568	22	41.092
MÁRMOL, MOSAICO GRANITO, VINIL, CERÁMICA, LADRILLO, TERRACOTA PARQUET, ALFOMBRA Y SIMILARES	172.001	20.041	105.185	43.616	3.153	6	-
CEMENTO	234.445	2.288	197.062	1.914	2.405	15	30.761
TIERRA	12.376	-	2.172	-	8	1	10.195
TABLAS	124	-	41	-	2	-	81
OTROS	705	-	650	-	-	-	55

NOTA: SE EXCLUYEN LAS VIVIENDAS CLASIFICADAS COMO REFUGIO Y OTRA CLASE
FUENTE: INSTITUTO NACIONAL DE ESTADÍSTICA, INE

ESTADO ARAGUA
CUADRO 3. TOTAL DE VIVIENDAS FAMILIARES OCUPADAS, POR AÑOS DE CONSTRUCCIÓN, SEGÚN TIPO DE VIVIENDA
CENSO 2011

TIPO DE VIVIENDA FAMILIAR OCUPADA	TOTAL	AÑOS DE CONSTRUCCIÓN DE LA VIVIENDA						
		MENOS DE 10 AÑOS	DE 10 A 13 AÑOS	DE 14 A 28 AÑOS	DE 29 A 43 AÑOS	DE 44 A 56 AÑOS	MÁS DE 56 AÑOS	NO SABE
TOTAL	419.651	96.892	43.221	105.005	106.021	36.823	15.984	15.705
QUINTA O CASAQUINTA	22.329	3.809	2.432	6.973	6.118	1.866	581	550
CASA	305.110	54.949	33.458	84.647	75.187	30.096	14.287	12.486
APARTAMENTO EN EDIFICIO	45.530	6.438	2.571	8.276	22.058	4.056	697	1.434
APARTAMENTO EN QUINTA, CASAQUINTA O CASA ...	5.568	1.201	813	1.403	1.225	332	114	480
CASA DE VECINDAD	22	1	-	2	8	2	6	3
RANCHO	41.092	30.494	3.947	3.704	1.425	471	299	752

NOTA: SE EXCLUYEN LAS VIVIENDAS CLASIFICADAS COMO REFUGIO Y OTRA CLASE
FUENTE: INSTITUTO NACIONAL DE ESTADÍSTICA, INE

ESTADO ARAGUA
CUADRO 4. TOTAL DE VIVIENDAS FAMILIARES OCUPADAS, POR TIPO DE VIVIENDA, SEGÚN ABASTECIMIENTO DE SERVICIO ELÉCTRICO, DE AGUA, DE GAS DIRECTO Y SERVICIO DE ELIMINACIÓN DE EXCRETAS
CENSO 2011

ABASTECIMIENTO DE SERVICIO ELÉCTRICO, AGUA, GAS DIRECTO Y ELIMINACIÓN DE EXCRETAS	TOTAL	TIPO DE VIVIENDA FAMILIAR OCUPADA						
		QUINTA O CASAQUINTA	CASA	APARTAMENTO EN EDIFICIO	APARTAMENTO EN QUINTA, CASAQUINTA O CASA	CASA DE VECINDAD	RANCHO	
TOTAL	419.651	22.329	305.110	45.530	5.568	22	41.092	
ABASTECIMIENTO DEL SERVICIO ELÉCTRICO	419.651	22.329	305.110	45.530	5.568	22	41.092	
RED PÚBLICA CON MEDIDOR	223.149		18.686	155.496	42.948	3.772	12	2.235
RED PÚBLICA SIN MEDIDOR	194.128		3.615	148.736	2.565	1.793	10	37.409
PLANTA PROPIA GENERADORA DE ELECTRICIDAD	306		10	227	3	2	-	64
PANELES SOLARES	99		4	73	2	-	-	20
OTRO TIPO DE ELECTRICIDAD DE GENERACIÓN PROPIA	147		1	65	3	1	-	77
NO TIENE SERVICIO ELÉCTRICO	1.822		13	513	9	-	-	1.287
ABASTECIMIENTO DE AGUA	419.651	22.329	305.110	45.530	5.568	22	41.092	
ACUEDUCTO O TUBERÍA	358.783		19.070	265.332	41.913	5.259	21	27.188
CAMIÓN CISTERNA	18.653		251	10.244	199	56	1	7.902
PILA PÚBLICA	1.613		21	862	11	3	-	716
POZO CON TUBERÍA O BOMBA	29.728		2.612	21.700	3.354	216	-	1.846
POZO O MANANTIAL PROTEGIDO	6.947		285	5.182	31	20	-	1.429
ALGIBES O JAGÜEYES	76		3	47	5	-	-	21
RÍO, CAÑO, QUEBRADA	1.372		70	812	1	8	-	481
LAGO, LAGUNA	154		4	75	3	-	-	72
OTROS MEDIOS	2.325		13	856	13	6	-	1.437
SERVICIO DE GAS DIRECTO	419.651	22.329	305.110	45.530	5.568	22	41.092	
SÍ	35.344		1.421	7.802	25.533	149	1	438
NO	384.307		20.908	297.308	19.997	5.419	21	40.654
SERVICIO DE ELIMINACIÓN DE EXCRETAS	419.651	22.329	305.110	45.530	5.568	22	41.092	
POCETA CONECTADA A CLOACA	342.585		20.350	259.707	45.232	5.368	22	11.906
POCETA CONECTADA A POZO SÉPTICO	67.826		1.967	42.003	298	194	-	23.364
POCETA SIN CONEXIÓN A POCETA O A POZO SÉPTICO	1.913		12	1.142	-	6	-	753
EXCUSADO DE HOYO O LETRINA	1.009		-	323	-	-	-	686
NO TIENE POCETA O EXCUSADO	6.318		-	1.935	-	-	-	4.383

NOTA: SE EXCLUYEN LAS VIVIENDAS CLASIFICADAS COMO REFUGIO Y OTRA CLASE
FUENTE: INSTITUTO NACIONAL DE ESTADÍSTICA, INE

ESTADO ARAGUA
CUADRO 5. TOTAL DE VIVIENDAS FAMILIARES OCUPADAS, POR TIPO DE VIVIENDA, SEGÚN SERVICIO DE ELIMINACIÓN DE LA BASURA
CENSO 2011

SERVICIO DE ELIMINACIÓN DE LA BASURA	TOTAL	TIPO DE VIVIENDA FAMILIAR OCUPADA					
		QUINTA O CASAQUINTA	CASA	APARTAMENTO EN EDIFICIO	APARTAMENTO EN QUINTA, CASAQUINTA O CASA	CASA DE VECINDAD	RANCHO
TOTAL	419.651	22.329	305.110	45.530	5.568	22	41.092
ES RECOGIDA POR EL SERVICIO DE ASEO URBANO	359.536	21.144	279.146	30.207	5.326	21	23.692
SE BOTA EN CONTAINER O DEPÓSITO COLECTIVO	32.112	934	11.520	15.286	207	1	4.164
SE ENTIERRA	1.224	24	639	6	2	-	553
SE QUEMA	15.747	167	8.624	11	17	-	6.928
SE BOTA EN RÍO, CAÑO QUEBRADA O LAGUNA	3.247	6	1.148	4	1	-	2.088
SE LANZA EN CUALQUIER LUGAR	7.785	54	4.033	16	15	-	3.667

NOTA: SE EXCLUYEN LAS VIVIENDAS CLASIFICADAS COMO REFUGIO Y OTRA CLASE
FUENTE: INSTITUTO NACIONAL DE ESTADÍSTICA, INE

ESTADO ARAGUA
CUADRO 6. TOTAL DE VIVIENDAS COLECTIVAS, POR TIPO, SEGÚN NÚMERO DE PERSONAS EN LAS VIVIENDAS COLECTIVAS
 CENSO 2011

NÚMERO DE PERSONAS EN LAS VIVIENDAS COLECTIVAS	TOTAL	TIPO DE VIVIENDA COLECTIVA								
		1	2	3	4	5	6	7	8	9
TOTAL	222	21	98	18	5	1	23	6	5	45
1 A 10	102	12	51	14	3	-	2	1	1	18
11 A 30	93	7	37	3	2	1	15	4	1	23
31 A 50	12	-	7	-	-	-	3	1	-	1
51 A 100	8	-	3	1	-	-	2	-	1	1
101 A 300	5	1	-	-	-	-	1	-	1	2
301 A 500	1	1	-	-	-	-	-	-	-	-
501 A 1.000	-	-	-	-	-	-	-	-	-	-
1.001 Y MÁS	1	-	-	-	-	-	-	-	1	-

1: REFUGIOS
 2: HOTELES, MOTeles Y PENSIONES
 3: RESIDENCIAS ESTUDIANTILES
 4: INSTITUCIONES DE ENSEÑANZA Y RELIGIOSAS (INTERNADOS, ACADEMIAS Y ESCUELAS MILITARES, SEMINARIOS, CONVENTOS, MONASTERIOS, etc.)
 5: HOSPITALES PSIQUIÁTRICOS O DE LARGA PERMANENCIA
 6: HOGARES PARA IMPEDIDOS Y ASILOS
 7: OTRAS INSTITUCIONES DE ASISTENCIA A NIÑOS, JÓVENES Y ADULTOS
 8: INSTITUCIONES PENITENCIARIAS
 9: OTRO TIPO DE COLECTIVIDAD
 FUENTE: INSTITUTO NACIONAL DE ESTADÍSTICA, INE

GLOSARIO DE TÉRMINOS

I. VIVIENDA

Son lugares de alojamiento estructuralmente separados (que es una unidad estructural en sí misma), independientes (que tienen acceso desde la vía pública o áreas comunes de circulación), y que poseen espacios internos de uso exclusivo de la vivienda, con paredes o separaciones que permiten diferenciarla de otras edificaciones.

Las viviendas así definidas pueden haber sido construidas, transformadas o arregladas para que vivan personas o con fines comerciales, industriales o de servicios. En cualquier caso, serán objeto del censo siempre que en el momento del empadronamiento se utilicen con el fin de alojamiento de personas.

Se utiliza como unidad de investigación la unidad inmobiliaria residencial.

1. TIPO DE VIVIENDA:

A) FAMILIAR

Es toda estructura destinada al alojamiento de una o más personas, con o sin vínculos familiares entre sí, y que conforman uno o más hogares.

A continuación se definen los diferentes tipos de vivienda familiar a ser estudiados:

- **Quinta o casaquinta:** Local utilizado como vivienda familiar construido con materiales tales como: bloque o ladrillo frisado, concreto o madera aserrada en las paredes; platabanda, teja o asbesto en el techo; mosaico, granito y similares en el piso. Posee jardines en su parte delantera.
- **Casa:** Local utilizado como vivienda familiar construido con materiales tales como: bloque o ladrillo frisado o sin frisar, concreto, madera aserrada, adobe, tapia o bahareque frisado en las paredes; platabanda, teja, asbesto o láminas metálicas en el techo; mosaico, granito y similares o cemento en el piso. Aquí se incluye a las casas tradicionales de tapia y teja, las casas construidas con materiales modernos (policloruro de vinilo), la vivienda rural de Malariología o las casas construidas por el INAVI, los institutos Regionales o Municipales de vivienda y casas de barrio.
- **Apartamento en edificio:** Local utilizado como vivienda familiar que forma parte de la estructura de un edificio y que tiene acceso desde un área común de circulación.
- **Apartamento en quinta, casaquinta o casa:** Local que forma parte de otra vivienda y que posee instalación de cocina y servicio sanitario exclusivo. Posee acceso independiente o desde un área común de circulación.
- **Casa de vecindad:** Estructura que contiene varias piezas o cuartos usados como viviendas familiares, donde los servicios sanitarios y el abastecimiento de agua están fuera de los mismos, con áreas internas de uso común.
- **Rancho:** Local utilizado como vivienda familiar construido con materiales de desecho tales como tablas, cartón, caña y similares.
- **Refugio:** Local acondicionado para albergar personas o familias que han tenido que abandonar sus viviendas de residencia habitual debido a la ocurrencia de fenómenos naturales, bélicos, etc.
- **Vivienda Indígena:** Es la construcción elaborada con materiales propios de la zona, que responde a patrones típicos indígenas y debe reflejar el modo de vida tradicional indígena. Los modelos de estas viviendas y el material con que se construyen varían de acuerdo al pueblo indígena y de acuerdo a la zona (por ejemplo el shabono Yanomami (vivienda que alberga a toda la comunidad), el enramado wayuu, la maloca pemón, el caney y otros).
- **Otra clase:** Estructura que no ha sido construida para fines de alojamiento, tales como: locales de trabajo, barracas, trailers, embarcaciones, cuevas, carpas u otros albergues y que para el momento del empadronamiento se encuentran habitados en forma temporal o permanente.

B) COLECTIVA

Local o conjunto de locales destinados para el alojamiento de un grupo de personas sin vínculos familiares que, en general, hacen vida en común por razones de salud, enseñanza, religión, disciplina, trabajo u otras causas. A efectos censales, se incluyen también en esta categoría las pensiones, residencias estudiantiles y hoteles donde residan personas en forma permanente, viviendas colectivas institucionales, prisiones, cuarteles, asilos, conventos, residencias de trabajadores, hospitales, etc., y establecimientos análogos.

2. CONDICIÓN DEL ESTADO FÍSICO DE LA VIVIENDA

- **Construida:** Estructura con fines habitacionales que se encuentre construida totalmente al momento del empadronamiento, eso es que tenga techos, paredes, ventanas y puertas y ya esté habitada o en condiciones de serlo.
- **En construcción:** Cuando la vivienda se encuentra en proceso de edificación y está casi concluida, esto es, al menos tiene puertas y ventanas para el momento del empadronamiento.

3. CONDICIÓN DE OCUPACIÓN DE LA VIVIENDA:

Es la relación funcional de habitabilidad que se establece en la vivienda familiar. Se contemplan las siguientes categorías:

- **Ocupada:**
 - Con ocupantes presentes:** Cuando las personas que residen en la vivienda se encuentran presentes al momento del empadronamiento.
 - Con ocupantes ausentes:** Cuando existen indicios de que en la vivienda residen personas, pero que no se encuentran en la misma al momento del empadronamiento. Tales indicios pueden ser: Existencia de cortinas en las ventanas, luces encendidas en el interior, muebles en las áreas interiores, ropa tendida en los patios, presencia de animales domésticos, etc.
- **Desocupada:**
Cuando no se encuentra persona alguna al visitar la vivienda a ser entrevistada en varias ocasiones y se comprueba con los vecinos que allí no reside persona alguna de manera permanente ni temporal.

4. USO DE LA VIVIENDA:

Es la finalidad a la que se destina la vivienda, por lo que puede ser:

- **Permanente:** Cuando la vivienda es ocupada todo el año o la mayor parte de éste, como residencia habitual de una o más personas (estén o no presentes al momento del empadronamiento).
- **Ocasional:** Cuando la vivienda es ocupada de manera temporal, por razones de vacaciones, fines de semana, trabajo estacional, etc. En estas viviendas puede o no haber personas presentes en el momento del empadronamiento, sin ser residentes habituales de la misma.
- **Transitorio Indígena:** Se refiere al tipo de vivienda o refugio que los indígenas construyen para cobijarse, cuando parten de sus comunidades con el fin de ir por un tiempo (generalmente breve) de cacería, a visitar a los parientes, etc. Suele consistir de cuatro palos y un techo.

5. AÑOS DE CONSTRUCCIÓN DE LA VIVIENDA.

Se refiere al período de años de la vivienda desde su primera construcción, sin tener en cuenta las reformas que se hayan podido efectuar después de construida.

II. HOGAR

La definición de Hogar adoptada en este censo es la de unidad doméstica, formada por una persona o por un grupo de dos o más personas, unidas o no por vínculos familiares, que conviven en una misma vivienda, comparten los mismos servicios y mantienen un gasto común para la compra de la comida. Constituye el marco general dentro del cual se identifica a las personas.

Se incluye en el Hogar a la población residente habitual, presente o temporalmente ausente al momento del empadronamiento (criterio de Jure o Derecho).

Los hogares pueden ocupar la totalidad o parte de una vivienda, pero también pueden: habitar dentro de campamentos, casas de vecindad y pensiones; ser el personal administrativo, de mantenimiento o seguridad de alguna institución, o carecer de alojamiento.

1. DISPONIBILIDAD DE VEHÍCULOS DE USO PARTICULAR EN EL HOGAR

Se refiere a los vehículos de uso particular que tiene el Hogar que se está empadronando. No se incluyen automóviles, motocicletas o bicicletas de uso oficial, taxis, moto-taxis, carros por puesto, bicicletas o motocicletas de reparto, vehículos de carga ni otros vehículos que sean utilizados para el trabajo particular o de una empresa o de uso exclusivo deportivo (vehículos de carrera).

Se investigan los siguientes tipos:

- **Bicicleta:** Vehículo a tracción de sangre, con dos ruedas de igual tamaño cuyos pedales transmiten el movimiento a la rueda trasera por medio de dos piñones y una cadena.
- **Moto:** Vehículo automóvil de dos o tres ruedas, con uno o dos asientos que utiliza gasolina como combustible.
- **Carro (Automóvil):** Vehículo destinado al transporte de personas, con cuatro ruedas y que utiliza gasolina, gas o diesel.
- **Bongo, lancha, curiara, peñero:** Son embarcaciones pequeñas, generalmente construidas con materiales como madera o fibra de vidrio y pueden tener o no motor fuera de borda.
- **Voladora:** Es una embarcación pequeña, generalmente de fibra de vidrio, con potente motor fuera de borda, que se emplea para viajar a alta velocidad en las rutas fluviales.

2. DISPONIBILIDAD DE TECNOLOGÍAS EN EL HOGAR:

A partir de la disponibilidad en el hogar de las diferentes tecnologías, podrá investigarse el grado de acceso de los hogares que están siendo empadronados a los avances tecnológicos, lo cual se traduce en importante información en cuanto a la calidad de vida de los mismos. Se consideran las siguientes tecnologías:

- **Teléfono Fijo (por línea):** Se refiere a la disponibilidad del servicio de telefonía básica tradicional en el hogar empadronado. Este tipo de teléfono permite la conexión para internet a través de un módem.
- **Teléfono Fijo (por enchufe):** Se refiere a la disponibilidad del servicio de telefonía básica tradicional en el hogar empadronado. No está conectado a línea telefónica alguna sino a la energía eléctrica. Este tipo de teléfono no permite la conexión para internet.
- **T.V. por cable o satélite:** Instalación que permite el acceso a los diferentes canales televisivos de otros países del mundo por medio de cable o por satélite con los diferentes medios del servicio por suscripción.

- **Computadora:** Máquina automática para el tratamiento de la información que obedece a programas formados por sucesiones de operaciones aritméticas y lógicas, y que es utilizada por los miembros del Hogar.
- **Acceso a internet:** Se refiere a la posibilidad del hogar empadronado de conectarse a internet mediante un mecanismo de enlace, lo que le permite visualizar páginas web desde un navegador y acceder a otros servicios que ofrece esta red. La tecnología o dispositivos para ello pueden ser: la computadora, los teléfonos celulares, sistema de televisión por cable satelital.

3. DISPONIBILIDAD DE EQUIPAMIENTO EN EL HOGAR:

Se trata de determinar el equipamiento de los diferentes hogares en cuanto a artefactos electro domésticos disponibles por parte de los mismos. Esta información permite estudiar los niveles de confort y calidad de vida de la población. Esta pregunta se refiere al uso o posibilidad de utilizar, libremente o no, los artefactos que se mencionan a continuación, por parte de los miembros del hogar, por ser de su propiedad o porque les está permitido siendo de otro hogar. Se contemplan los siguientes:

- **Radio:** Aparato receptor de emisoras con frecuencia modulada y ampliada destinado a la distracción e información de los miembros del Hogar.
- **Televisor:** Aparato receptor simultáneo de sonidos e imágenes destinado al esparcimiento e información de los miembros del Hogar.
- **Nevera:** Armario revestido con una materia aislante y provisto de un depósito de hielo para el enfriamiento o conservación de alimentos y bebidas, que funciona con electricidad, gas o kerosene.
- **Lavadora:** Máquina destinada al lavado de la ropa de los miembros del hogar.
- **Secadora:** Máquina destinada al secado de la ropa de los miembros del hogar.
- **Calentador de agua:** Instalación fija a gas o eléctrica, que permite obtener agua caliente en la vivienda, con independencia de que esta sea central o individual. Se incluyen las duchas que proporcionan agua caliente instantánea.
- **Aire acondicionado:** Instalación o aparato eléctrico que permite disminuir la temperatura en toda la vivienda o en algunas de las habitaciones de la misma. No se incluyen los ventiladores.
- **Cocina:** Artefacto para cocinar y/o calentar alimento que funciona por gas (directo o de bombona), electricidad, kerosene, etc. Tiene una serie de fogones denominadas hornillas y puede incluir uno o más hornos y asadores.

4. COMPOSICIÓN DEL HOGAR

La pregunta sobre parentesco constituye la base para determinar la composición familiar del Hogar. A través de ella será posible identificar al Jefe o Jefa del Hogar y determinar para las restantes personas su parentesco con él o ella. Asimismo, es útil para la captación, de manera indirecta, de los núcleos familiares a lo interno de cada hogar, mediante el registro jerárquico del parentesco de sus miembros por orden de relación. En la construcción de estos núcleos prevalecerá la relación de paternidad (relación descendente) sobre la de filiación (relación ascendente). Así por ejemplo, cuando en un hogar alguien forme parte de dos núcleos familiares, se le dará preferencia a su grupo familiar de procreación y no al de origen.²

² Tomado de: Documento Base 1er. Período de sesiones del Consejo Técnico Temas a Investigar: Grupo Hogar y Familia. Realizado por Soc. María Magdalena Colmenares. Julio, 1998.

La relación o parentesco con el Jefe o Jefa del Hogar es el vínculo que existe entre cada uno de los miembros del Hogar con respecto al Jefe o Jefa del mismo. Este vínculo o relación puede estar basado en lazos de consanguinidad, afinidad, adopción o trabajo.

Una vez determinado el número de hogares en la vivienda, se trata investigar la composición de cada uno de ellos, verificando que se incluya a todas las personas residentes habituales del hogar y anotándolos en el siguiente orden:

CONCEPTOS DE RELACIÓN DE PARENTESCO:

- **Jefe o Jefa del Hogar:** Miembro del Hogar, hombre o mujer, que las otras personas del hogar reconocen como tal por razones de autoridad, parentesco, edad, respeto, por dependencia económica, o por cualquier otra razón que consideren los integrantes del hogar.
- **Esposa(o) o compañera(o):** Persona unida con el Jefe o Jefa del Hogar por lazos de matrimonio o unión libre.
- **Hijo(a):** Descendiente directo del Jefe o Jefa del Hogar. Se incluye al hijo(a) adoptivo(a) y de crianza.
- **Hijastro(a):** Descendiente directo del cónyuge del jefe o jefa del hogar, en primer grado.
- **Nieto(a):** Descendiente directo del Jefe o Jefa del Hogar, en segundo grado.
- **Yerno o nuera:** Esposo(a) o compañero(a) de la hija (o) del Jefe o Jefa del Hogar.
- **Padre, madre:** Progenitor (a) del Jefe o Jefa del Hogar, esposa (o) o compañera (o).
- **Padrastro, madrastra:** Esposo o esposa de la madre o el padre del jefe o jefa del hogar, cuyo matrimonio o unión se produjo después de tener hijos de un matrimonio o unión anterior.
- **Suegro (a):** Padre o madre del esposo respecto de la esposa o de la esposa respecto del esposo.
- **Hermano(a), cuñado (a):** Persona nacida del mismo padre y/o madre del Jefe o Jefa del Hogar o de su esposa (o) o compañera (o). Se incluye en esta categoría al hermanastro (a), es decir, al hijo (a) del padrastro o madrastra del Jefe o Jefa del Hogar.
- **Sobrino (a):** Hijo (a) del hermano (a) del Jefe o Jefa del Hogar o de su esposa (o) compañera (o).
- **Otro pariente:** Pariente del Jefe o Jefa del Hogar o de su esposa (o) o compañera (o) no incluido en ninguna de las categorías anteriores.
- **No pariente:** Miembro del Hogar que no tiene relación de parentesco con el Jefe o Jefa del Hogar ni con su esposa (o) o compañera (o).
- **Servicio doméstico:** Es el miembro del Hogar que desempeña el trabajo doméstico, remunerado en dinero y/o manutención, por cuenta del Jefe o Jefa del Hogar o de su esposa (o), compañera (o), siempre y cuando resida habitualmente en la vivienda del Hogar censal.
- **Pariente del servicio doméstico:** Es el miembro del Hogar que reside en la vivienda del Hogar censal, debido a su relación de consanguinidad o afinidad con el servicio doméstico, siempre y cuando resida habitualmente en la vivienda del Hogar censal.
- **Persona en vivienda colectiva:** Es la categoría que se asigna a la persona que reside en una colectividad institucional o no. No es una relación de parentesco en sí, pero se incluye para poder identificar a las personas que se declaren residentes habituales de una vivienda colectiva en la pregunta No.1 de la sección II Datos de la Vivienda.

III. PERSONA

A efectos del censo la persona es cada uno de los individuos dentro del ámbito poblacional. Una persona puede identificarse como perteneciente a la población que vive en hogares o a la que vive en viviendas colectivas, además del grupo minoritario que no tiene residencia fija en vivienda alguna y es objeto de un operativo censal especial.

1. CARACTERÍSTICAS DE LAS PERSONAS:

Sexo: Se refiere a la condición biológica que distingue a las personas en hombres y mujeres y que está determinada antes del nacimiento.

Edad: La edad de la persona empadronada se investigará a través de una pregunta combinada que solicita tanto la 'Fecha de Nacimiento', por considerarse que provee una información más precisa, como la Edad cumplida en años. De esta forma se evita la omisión en aquellos casos en que las personas desconozcan su fecha exacta de nacimiento y le sirve al empadronador para aplicar los cortes de edad. Los conceptos a ser utilizados en el tratamiento de esta variable son los siguientes:

Fecha de nacimiento: Se refiere a la fecha precisa (día, mes y año) en que nació la persona empadronada.

Edad cumplida en años: Es el período transcurrido entre la fecha de nacimiento de la persona y el día en que fue empadronada, expresado en años completos. En el caso de los menores de un (1) año, se anotará el número de meses transcurridos desde el nacimiento.

Perteneciente a algún pueblo indígena: Se considera Comunidad Indígena a todo asentamiento cuya población mayoritaria se ha declarado perteneciente a un pueblo indígena (o a varios en el caso de las comunidades multiétnicas). Se caracteriza por tener instituciones propias y formas de emplazamiento que les distinguen de otras comunidades no indígenas.

Los pueblos indígenas son los habitantes originarios del país, los cuales conservan sus identidades culturales específicas, idiomas, territorios y sus propias instituciones y organizaciones sociales, económicas y políticas, que les distinguen de otros sectores de la colectividad nacional. Se trata de obtener la declaración espontánea de las personas nacidas en el territorio nacional acerca de su identidad o no con algún pueblo indígena.

2. AUTORECONOCIMIENTO ÉTNICO:

Se refiere a la declaración espontánea de las personas residentes en el territorio nacional acerca de su identidad.

- **Negra/Negro:** Es toda persona de piel fuertemente pigmentada, pelo muy rizado, nariz achatada y labios gruesos. Puede tener prácticas culturales de origen africano, aún cuando no las identifique como tales.
- **Afrodescendiente:** Descendientes de africanos y/o africanas que sobrevivieron a la trata negrera, a la esclavitud y forman parte de la diáspora africana en las Américas y el Caribe y/o es aquella persona que reconoce en sí misma la descendencia africana sobre la base de su percepción, valoración y ponderación de los componentes históricos, generacionales, territoriales, culturales y/o fenotípicos.
- **Morena/Moreno:** Es toda persona cuyas características fenotípicas son menos marcadas o pronunciadas que de la persona definida como negra o negro. Es un término que en algunos contextos puede ser utilizado para suavizar las implicaciones discriminatorias que conlleva ser una persona negra.
- **Blanca/blanco:** Personas cuya tonalidad de piel es clara y que por ello suele ser asociada a poblaciones de origen europeo. Aunque literalmente implica cuestiones externas como la piel clara, forma y color del cabello y los ojos, entre otras, "blanco" ha sido usado de distintas maneras en diferentes períodos históricos y lugares. Como otras palabras comunes para las etnias humanas, su definición precisa es algo confusa.
- **Otra:** Es toda persona que no se identifica con ninguna de las opciones anteriores. En este caso se debe indagar cómo se reconoce la persona que está siendo empadronada.

3. DEFICIENCIAS, CONDICIONES O DISCAPACIDAD

La discapacidad no es una enfermedad, es una condición que puede manifestarse como: a) Limitación en la función biológica, b) Limitación en la actividad o rutina, c) Limitación en la participación y la interacción con el entorno.

EJEMPLOS:

Discapacidad: auditiva, visual, sensorial, neurológica, músculo esquelética, intelectual, psicosocial, cardiovascular.

Personas con Discapacidad:

Toda persona que posea la condición de discapacidad.

Personas con Discapacidad Múltiple:

Son las personas que presentan dos (2) o más condiciones de discapacidad.

CONDICIONES

Característica que forma parte del carácter o modo de ser de una persona: hay personas que son de condición sensible y todo les afecta. Las condiciones pueden ser producto de una deficiencia o de una discapacidad.

DEFICIENCIA:

Es la anormalidad de una parte del cuerpo o de una función normal.

- **VISUAL:** Pérdida o disminución de la función visual, total o parcial, por uno o ambos ojos aunque utilice lentes. (Ej. Ciego total).
- **AUDITIVA:** Pérdida o disminución de la función de la audición aunque utilice auxiliares auditivos. (Ej. Sordo total).
- **NEUROLÓGICA:** Pérdida o disminución de la función motora y sensitiva. (Ej: parálisis de brazos o piernas).
- **MÚSCULO ESQUELÉTICA:** Pérdida o deformidad total o parcial de partes del cuerpo. (Ej: Ausencia de brazos o piernas, enanismo, etc)
- **VOZ Y HABLA:** Pérdida o dificultad para la emisión de la voz y/o habla. (Ej: Mudo o problemas importantes al hablar)
- **CARDIOVASCULAR:** Limitación o dificultad para realizar actividades físicas que requieren moderado esfuerzo. (Ej: persona infartada del corazón).
- **MENTAL-INTELLECTUAL:** Limitación del desarrollo de las funciones intelectuales. (Ej: Síndrome de down, retardo mental, autismo, etc.)
- **RESPIRATORIA:** Dificultad para caminar al realizar actividades físicas de moderado esfuerzo. (Ej.: personas que requieran de oxígeno terapéutico o artificial para respirar).
- **MENTAL-PSICOSOCIAL:** Limitación para integrar situaciones que permitan establecer relaciones interpersonales y sociales. (Ej.: esquizofrenia, neurosis severa, etc.).

4. LUGAR A DÓNDE ACUDIÓ CUANDO NECESITÓ ATENCIÓN MÉDICA:

Se trata de determinar el sitio de atención médica a donde acudió la persona empadronada durante el año de realización del Censo. Se consideran las siguientes opciones:

- **Instituto Venezolano de los Seguros Sociales (IVSS):** Institución pública, cuya razón de ser es brindar protección de la Seguridad Social a todos los beneficiarios en las contingencias de maternidad, vejez, sobrevivencia, enfermedad, accidentes, incapacidad, invalidez, nupcias, muerte, retiro y cesantía o pérdida de empleo, de manera oportuna y con calidad de excelencia en el servicio prestado, dentro del marco legal que lo regula.
- **Institutos de Previsión Social:** Asociaciones civiles sin fines de lucro, con personalidad jurídica y patrimonio propio, con amplia capacidad para realizar todos los actos de naturaleza civil conducentes

al cumplimiento de los beneficios de la previsión social de los afiliados, siendo éstos profesionales de diferentes disciplinas (abogados, médicos, periodistas, ingenieros, entre otros).

- **Consultorio, Clínica u Hospital Privado:** Consultorio: Establecimiento donde uno o varios médicos reciben a los pacientes cuando presentan síntomas de alguna enfermedad. Generalmente los consultorios no tienen sino atención médica diurna. Clínica: Estructura que contiene varios consultorios médicos, así como áreas de hospitalización, quirófanos, laboratorios y todo tipo de instalaciones médicas de atención integral. Hospital: Estructura de tamaño superior a una clínica por cuanto posee un área de hospitalización mayor, así como mayor cantidad de servicios médicos. En todas las categorías mencionadas, los pacientes o los seguros médicos a los que están afiliados deben pagar por la atención médica recibida.
- **Hospital Público:** Estructura de tamaño superior a una clínica por cuanto posee un área de hospitalización mayor, así como mayor cantidad de servicios médicos. Los servicios médicos que se prestan en este tipo de hospitales, son de carácter gratuito aunque en algunos casos se le solicita al paciente los medicamentos o instrumentos quirúrgicos que vaya a necesitar.
- **Locales de la Misión Barrio Adentro (Módulos CDI, SRI,CAT, Consultorios Populares, etc):** Programa social promovido por el gobierno nacional con la colaboración del gobierno cubano, que se caracteriza por la utilización de profesionales cubanos y venezolanos, para ofrecer servicios de salud a la población venezolana en las zonas pobres del país (llamadas barrios), zonas inaccesibles y que generalmente quedan lejos de los hospitales.
- **Ambulatorio:** Local de pequeño tamaño donde se aplica tratamiento médico básico a los enfermos que no necesitan permanecer ingresados en un hospital. Se conocen también como dispensarios y están adscritos al Ministerio del Poder Popular para la Salud.
- **No necesitó atención médica:** Cuando la persona empadronada indica que no necesitó acudir a ningún centro de atención médica durante los últimos 12 meses.

CARACTERÍSTICAS EDUCATIVAS

▪ ALFABETISMO

Es la capacidad de las personas para leer y escribir un párrafo sencillo en un idioma cualquiera. La UNESCO recomienda su estudio en la población de 10 años y más. Se refiere a la capacidad de las personas mayores de tres años para leer y escribir un párrafo cualquiera en un idioma cualquiera.

LUGAR DE NACIMIENTO

El lugar de nacimiento se refiere al lugar geográfico donde nació la persona empadronada, bien sea en Venezuela o en otro país. En caso de que la persona empadronada haya nacido en otro país, se indaga acerca del año de llegada a la República Bolivariana de Venezuela.

SITUACIÓN CONYUGAL ACTUAL:

Se refiere a la situación de la persona empadronada, en relación con las leyes y costumbres matrimoniales del país. De acuerdo a ello se indaga la situación concreta de hecho de la persona al momento del empadronamiento y no su estado civil legal.

Para la investigación de esta variable se contemplan las siguientes situaciones:

- **Unido(a):** Persona de cualquier estado legal, que vive en estado marital sin haber contraído matrimonio legal con aquella persona con la cual convive.
- **Casado (a):** Persona que ha contraído matrimonio conforme a la ley y que vive con su cónyuge.
- **Soltero (a):** Persona que nunca se ha casado y que no vive en estado marital con otra persona.
- **Separado (a) de unión o de matrimonio:** Persona que está separada de su cónyuge, esposa (o) o compañera (o), y que no vive en estado marital con otra persona.
- **Divorciado (a):** Persona que ha disuelto su matrimonio por la vía legal y no se ha vuelto a casar ni vive en estado marital con otra persona.
- **Viuda (o) de unión o de matrimonio:** Persona que después del fallecimiento de su cónyuge no ha vuelto a contraer matrimonio, ni vive en estado marital con otra persona.

FECUNDIDAD:

Los datos solicitados a las mujeres de 12 años o más permiten la realización de estudios de fecundidad a los niveles geográficos de alcance del Censo. A través de preguntas acerca de la natalidad acumulada y reciente de las mujeres, se puede llegar a la estimación de indicadores más específicos de la capacidad efectiva de reproducción de la población, como son las tasas de fecundidad por grupo de edad y global. Además, mediante el cruce de estos datos con los correspondientes a otras variables también investigadas en el Censo, se pueden realizar estudios de los determinantes sociales y de otra índole de sus niveles y de los cambios que ha experimentado a través del tiempo.

Por medio de las preguntas acerca del total de hijos tenidos y de los hijos tenidos en el año anterior al Censo, realizadas a las mujeres de 12 años o más, es posible estimar por métodos indirectos tasas de fecundidad para todos los niveles geográficos de alcance del Censo. Asimismo, incorporando la pregunta acerca del número de hijos (as) actualmente vivos, se puede estimar el nivel y la tendencia de la mortalidad infantil y juvenil.

▪ **HIJO NACIDO VIVO**

Se considera hijo nacido vivo a todo recién nacido que haya sido expulsado o extraído del cuerpo de la madre, independientemente de la duración del embarazo, que después de esta separación respira o manifiesta cualquier otro signo de vida, tal como palpitación del corazón, pulsación del cordón umbilical o contracción efectiva de algún músculo sometida a la acción de la voluntad, haya o no sido cortado el cordón umbilical, esté o no adherido a la placenta. También incluye a los hijos que nacieron vivos y murieron inmediatamente después del nacimiento o que no están vivos actualmente y aquellos que están vivos actualmente vivan o no con la madre.