

REPÚBLICA BOLIVARIANA DE VENEZUELA  
MINISTERIO DEL PODER POPULAR  
DE PLANIFICACIÓN  
INSTITUTO NACIONAL DE ESTADÍSTICA

## **XIV CENSO NACIONAL DE POBLACIÓN Y VIVIENDA**

### **Resultados por Entidad Federal y Municipio del Estado Cojedes**

**Gerencia General de Estadísticas Demográficas  
Gerencia de Censo de Población y Vivienda**

**ESTADO COJEDES**

## PRESENTACIÓN

**El Instituto Nacional de Estadística, INE,** adscrito al **Ministerio del Poder Popular de Planificación de la República Bolivariana de Venezuela,** de conformidad con lo establecido en la Ley de la Función Pública de Estadística, presenta la publicación **Censo Nacional de Población y Vivienda 2011 correspondiente al Distrito Capital.** La misma contiene los resultados de dicho censo, el cual fue levantado utilizando por primera vez la tecnología de recolección de información a partir de los Dispositivos Móviles de Captura (DMC).

Se empadronó simultáneamente a la población indígena que habita en sus zonas ancestrales, en este sentido se utilizó el mismo cuestionario para todas las características de viviendas, hogares y personas; y uno especial para determinar las características de la Comunidad Indígena como tal (servicios, vialidad, tenencia de las tierras, autoridades etc.) Además, por primera vez en la historia de los censos en Venezuela, se buscó visibilizar a la población residente en el país que se considera como afrodescendiente.

La realización del censo de población y vivienda tuvo como objetivo general proporcionar información estadística acerca del volumen, características y distribución de la población y las viviendas en el territorio nacional. Se destaca entre sus usos legales el servir de base cuantitativa para garantizar la representación equitativa de la población en la Asamblea Nacional, Consejos Legislativos y Concejos Municipales, así como para la asignación de fondos a las gobernaciones y alcaldías y la reformulación de leyes con incidencia en el bienestar de la sociedad.

El levantamiento de la información censal se efectuó entre el 1 de Septiembre y el 30 de Noviembre de 2011, teniendo como fecha de referencia el 30 de octubre de 2011 y correspondió al XIV Censo Nacional de Población y Vivienda que se realiza en el país a partir del primer censo oficial efectuado en noviembre de 1873.

Tener acceso a los datos censales y hacer uso inteligente de ellos permite al Estado, al empresario y al ciudadano en general, ser más eficientes en el cumplimiento de sus deberes y más activos en la defensa de sus derechos. Además, la información que aportan los censos es un insumo básico en la planificación del desarrollo económico y social del país, porque responde directamente a la

cuantificación de la demanda de la población de bienes materiales, servicios y obras públicas del entorno habitacional, a todos los niveles geográficos investigados. Estas demandas están relacionadas directamente con el volumen y estructura por edad y sexo de la población, y con otras características socio-demográficas también estudiadas.

Esta publicación contiene en la primera parte, una monografía de la entidad federal, donde se resaltan los aspectos geo-históricos de la misma, así como los principales hallazgos demográficos, de fecundidad, educativos, de migración y de las características de las viviendas y hogares, así como la evolución de los principales indicadores a lo largo de los últimos censos. Se incluyen igualmente algunos mapas temáticos con las variables distribución de la población, alfabetismo, y jefatura del hogar. Asimismo, se incluye un anexo con el cuadro de la población total según los municipios y parroquias que conforman la entidad. En la segunda parte, se presenta el glosario de términos de las principales variables investigadas en el mencionado Censo.

Es importante señalar que la información contenida en esta publicación corresponde a la población censada y está basada en la División Político Territorial Operativa vigente a Mayo de 2011, con la cual se efectuó el empadronamiento. A los fines de efectuar las estimaciones y proyecciones de población de la entidad, se agregará la omisión censal que sea determinada, a la población empadronada.

Cabe destacar que en este censo se incluyeron las variables: afrodescendencia, opciones de deficiencias, condiciones o discapacidades, afiliación a planes de seguridad de atención médica, lugar al que acudió cuando necesitó atención médica y opción de estudio, por lo tanto no pueden ser comparadas con los censos anteriores.

Para el **Instituto Nacional de Estadística** es motivo de satisfacción colocar esta información a disposición del público usuario, por cuanto estamos conscientes de que será ampliamente utilizada por los estudiantes, investigadores, gerentes públicos y privados, organizaciones vecinales y comunitarias, comunicadores sociales, estadistas, gobernadores y alcaldes, todos ellos responsables de lograr un mejor conocimiento de la realidad de nuestro país que permita el diseño y la ejecución de los planes de desarrollo de todos los aspectos de la vida nacional.

## ÍNDICE

<b>I. ASPECTOS GEO-HISTÓRICOS .....</b>	<b>6</b>
<b>II. CARACTERÍSTICAS GENERALES DE LA POBLACIÓN .....</b>	<b>9</b>
<b>1. Evolución de la población y de la densidad.....</b>	<b>9</b>
2. Distribución espacial de la población.....	10
3. Composición por edad y sexo.....	13
4. Situación conyugal .....	20
5. Relación de parentesco con el jefe o jefa del hogar y composición del hogar .....	21
6. Autoreconocimiento étnico.....	25
7. Población con deficiencias, condiciones o discapacidades.....	26
8. Lugar a dónde acudió cuando necesitó atención médica durante el último año .....	26
<b>III. CARACTERÍSTICAS DE FECUNDIDAD .....</b>	<b>27</b>
1. Paridez total y por grupo de edad .....	28
2. Distribución de las mujeres sin hijos nacidos vivos .....	30
<b>IV. CARACTERÍSTICAS EDUCATIVAS.....</b>	<b>31</b>
1. Niveles de alfabetismo.....	31
<b>V. LUGAR DE NACIMIENTO Y MOVIMIENTOS MIGRATORIOS.....</b>	<b>33</b>
<b>VI. VIVIENDAS Y HOGARES .....</b>	<b>35</b>
1. Características de las viviendas.....	35
2. Equipamiento del hogar.....	38
<b>ANEXOS .....</b>	<b>43</b>
<b>CARACTERÍSTICAS DE LA POBLACIÓN.....</b>	<b>45</b>

Demográficas.....	46
Educativas.....	52
Fecundidad.....	59
<b>CARACTERÍSTICAS DE LOS HOGARES .....</b>	<b>71</b>
<b>CARACTERÍSTICAS DE LAS VIVIENDAS.....</b>	<b>78</b>
<b>GLOSARIO DE TÉRMINOS.....</b>	<b>85</b>

**ESTADO COJEDES**  
**FICHA Y CUADRO SINÓPTICO**  
**XIV CENSO NACIONAL DE POBLACIÓN Y VIVIENDA 2011**

<b>LÍMITES:</b>	NORTE: ESTADOS CARABOBO Y YARACUY SUR: ESTADO BARINAS ESTE: ESTADO GUÁRICO OESTE: ESTADO PORTUGUESA Y LARA
<b>CAPITAL:</b>	SAN CARLOS
<b>SUPERFICIE :</b>	14.800 km <sup>2</sup>
<b>POBLACIÓN CENSO 2011:</b>	323.165
<b>MUNICIPIO'S:</b>	9
<b>MUNICIPIOS CAPITALES Y PARROQUIAS</b>	15

**DIVISIÓN POLÍTICO-TERRITORIAL OPERATIVA PARA FINES ESTADÍSTICOS  
 ESTADO COJEDES 2011**



<sup>1</sup> El Instituto Nacional de Estadística utiliza una división Político-Territorial operativa con fines estadísticos.

## **I. ASPECTOS GEO-HISTÓRICOS**

El estado Cojedes posee una superficie de 14.800 km<sup>2</sup>, que representa el 1.62% del territorio nacional, limita al Norte con los estados Yaracuy y Carabobo, al Este con el estado Guárico, al Sur con el estado Barinas, al Oeste con los estados Portuguesa y Lara. Su capitales San Carlos y sus principales ciudades más importantes: San Carlos, Tinaquillo, Tinaco, Pao y El Baúl.

En cuanto a los aspectos históricos nos encontramos que, la primera exploración europea del territorio del actual estado Cojedes fue realizada por expediciones que procedían de Coro y de El Tocuyo, sin embargo el poblamiento de la zona, al igual que la del resto de los Llanos no avanzó mucho hasta mediados del siglo XVIII.

La ciudad de San Carlos fue fundada en 1678. Cojedes formó parte de la Provincia de Caracas durante la época colonial. En 1825 fue incorporado a la Provincia de Carabobo, la cual integraba, junto con la Provincia de Caracas, el Departamento de Venezuela, uno de los tres en que quedó dividido el territorio venezolano dentro de la República de Colombia. Con la reestructuración de Venezuela, a partir de la separación de la Gran Colombia en el año 1830, el territorio de Cojedes pasó a formar parte de Carabobo, una de las once Provincias en que quedó dividida Venezuela.

En 1855, Cojedes recibió el rango de provincia, quedando conformado por los cantones de San Carlos, Tinaco y El Pao, y con San Carlos como capital. En 1864, se le concedió el rango de Estado Federal, pero en 1865 los concejos municipales decidieron fundirlo con el estado Carabobo, unión que duró hasta 1872.

En 1881, Cojedes pasó a ser una Sección del Gran Estado Sur de Occidente con Portuguesa y Zamora. En 1901, recobró su categoría de entidad federal, pero en 1904, la volvió a perder cuando fue incorporado al estado Zamora, con San Carlos como capital. Finalmente, en 1909, el estado Cojedes readquirió su categoría de entidad federal, condición que ha mantenido hasta nuestros días.



En cuanto al aspecto geográfico nos encontramos:

El relieve del estado Cojedes ofrece dos paisajes geográficos dominantes. Partiendo de las estribaciones de la cordillera de la Costa, se presentan serranías de baja altura, que descienden en una franja de piedemonte que lo atraviesa de este a oeste. El resto del territorio está formado por grandes extensiones de tierras llanas o de escaso desnivel. En su extremo sur se destacan las galeras y los cerros de El Baúl, como elevaciones aisladas en el conjunto llanero. La zona de montañas presenta elevaciones que alcanzan los 1.000 m y pendientes superiores al 40%.

Resulta difícil establecer límites precisos entre las formaciones vegetales del estado Cojedes, sobre todo, debido a las modificaciones producidas por la ocupación del territorio. Las formaciones vegetales dominantes son las herbáceas o sabanas y las selvas de galería. Las sabanas, formaciones típicas de los llanos, son comunidades en las cuales predominan las herbáceas, con cobertura total o incompleta del suelo, que pueden estar acompañadas o no por árboles. En ellas predomina la saeta, pasto bajo de escaso poder nutritivo que gusta mucho al ganado cuando está tierno. Entre las especies arbóreas de las sabanas, se encuentran el chaparro y el alcornoque. El lirio de agua o bora es una maleza común en los caños, canales de riego y embalses, en los cuales puede crear grandes problemas. Las selvas de galerías son comunidades arbóreas que crecen en las márgenes de los ríos mayores, lo cual les permite disfrutar de condiciones especiales de desarrollo. Muchas de las especies que las componen son explotables comercialmente, como el samán, drago, acapro, jobo, ceiba, apamate y otros.

Numerosos ríos pertenecientes a la cuenca del río Orinoco fluyen por su territorio. En la época de lluvias, el escaso desnivel de las tierras bajas adyacentes a los cauces, favorece las inundaciones. El río Cojedes, del cual toma su nombre, nace en el estado Lara con el nombre de Turbio y desemboca en el río Portuguesa, constituyendo junto a los ríos San Carlos, Tirgua, Tinaco, Chirgua, la principal red hidrográfica del estado. Algunos de estos ríos han sido represados y aprovechados para el riego de las zonas agrícolas.

Tiene un clima tropical de sabana, su temperatura media anual es de 26,1°C, con valores máximos entre marzo y abril y mínimos en enero. El período de lluvias se extiende entre mayo y noviembre. La precipitación media anual oscila entre los 1.300 y 1.600 mm, en las zonas bajas, y entre 1.900 y 2.000 mm en las zonas altas. Los meses de mayo a noviembre se presentan como el período lluvioso de la entidad.

La economía está orientada a la ganadería de tipo extensiva, concretamente en la ganadería bovina y porcina, una quinta parte del territorio está conformado por hatos con rebaños de diferentes tipos. El ganado constituyó durante siglos la única alternativa de ocupación del espacio. La economía se completa con la producción de leche, queso, cultivos de arroz, tabaco, ajonjolí (sésamo), algodón, maíz, yuca, explotación pesquera (bagrerayado, cajaro, coporo, palometa, sierra, tongo, entre otros) y explotación forestal.

Su producción de madera está basada en la extracción irracional de especies finas, y últimamente de las maderas duras y blandas, mermando la capacidad productiva de los bosques.

Otra actividad económica que se desarrolla es la industrial, debido a la constante expansión de la producción de automóviles, se fabrican partes para vehículos, material eléctrico, hilados textiles, muebles entre otros.

Cojedes desde el punto de vista turístico recreacional, los valores escénicos están presentes en tres unidades diferentes de paisajes: montañas, colinas de piedemonte, llanos y galeras, además, el estado posee sitios de interés turístico-religioso, instalaciones culturales, artesanía, gastronomía, balnearios, parques, aguas termales y pesca deportiva, que encierran un potencial recreativo dirigido a la satisfacción de las demandas locales.

## II. CARACTERÍSTICAS GENERALES DE LA POBLACIÓN

### 1. Evolución de la población y de la densidad

En el Cuadro 2.1 se observa la tendencia creciente de la población y de la densidad del estado Cojedes de acuerdo con los catorce censos realizados anteriormente, los cuales abarcan un período de 138 años.

ESTADO COJEDES  
CUADRO 2.1. POBLACIÓN Y DENSIDAD  
CENSOS 1873 - 2011

CENSO	POBLACIÓN	DENSIDAD 1/ (Hab/Km <sup>2</sup> )
1873 (7 Nov.)	85.678	5,8
1881 (27 Abr.)	83.792	5,7
1891 (15 Ene.)	87.935	5,9
1920 (1 Ene.)	81.850	5,5
1926 (31 Ene.)	82.152	5,6
1936 (26 Dic.)	48.091	3,2
1941 (7 Dic.)	49.769	3,4
1950 (26 Nov.)	52.111	3,5
1961 (26 Feb.)	72.652	4,9
1971 (2 Nov.)	94.351	6,4
1981 (20 Oct.)	133.991	9,1
1990 (21 Oct.)	182.066	12,3
2001 (22 Oct.)	253.105	17,1
2011 (30 Oct.)	323.165	21,8

1/ LA SUPERFICIE DEL ESTADO ES DE  
14.800 KILÓMETROS CUADRADOS

FUENTE: INSTITUTO NACIONAL DE ESTADÍSTICA, INE

En el año 2011 la población residente en esta entidad fue de 323.165 personas, 70.060 habitantes más que los registrados en el Censo 2001. Esto representa un crecimiento relativo de 27,7% y una tasa de crecimiento geométrica interanual de 2,5%. Si la cifra registrada por el Censo 2011 es comparada con la de 1961, resulta que el volumen de población se ha incrementado en 4 veces, al pasar de 72.652 a 323.165 habitantes.

De la población nacida en Venezuela residente en el estado Cojedes para el Censo 2011, se auto reconoció como perteneciente a algún Pueblo

Indígena 0,1% y la distribución por sexo, de esta población es 51,6% hombres y 48,4% mujeres.

La densidad demográfica del estado Cojedes tiende a incrementarse a medida que pasa el tiempo debido al aumento de la población. Es así que entre 1961 y 2011, la densidad de la entidad pasa de 4,9 a 21,8 habitantes por km<sup>2</sup>. Sin embargo, es importante destacar que entre 1873 y 1926 la población empadronada sugiere que no se observaron cambios

importantes en la densidad. Entre 1926 y 1936 se registra una baja y a partir de ésta, se comienzan a observar los aumentos importantes en el mencionado indicador.

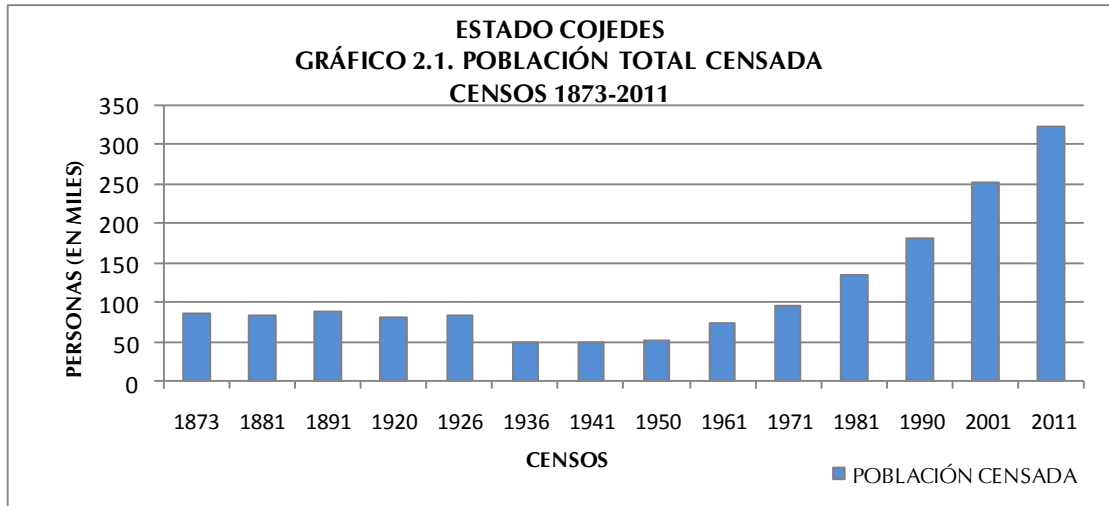

## 2. Distribución espacial de la población

En el Cuadro 2.2. se presenta la distribución espacial de la población del estado Cojedes representada a nivel de municipio, para los dos últimos censos (2001 y 2011), tanto en valores absolutos como en porcentajes.

La dinámica demográfica experimentada por el estado Cojedes durante el período antes mencionado sugiere algunos cambios que traen como consecuencia las variaciones en el ordenamiento espacial por rango-tamaño. Es así que el municipio Ezequiel Zamora, denominado municipio San Carlos en los censos anteriores, ocupa el primer lugar para ambas fechas censales, concentrando un poco más de 33% de la población total de la entidad. Esto significa que 2 de cada 6 de los habitantes del total del estado, son residentes habituales del mencionado municipio.

**ESTADO COJEDES**  
**CUADRO 2.2. POBLACIÓN TOTAL (VALORES ABSOLUTOS Y RELATIVOS), SEGÚN**  
**MUNICIPIO**  
**CENSOS 2001 – 2011**

MUNICIPIO	2001		2011	
	TOTAL	%	TOTAL	%
<b>TOTAL</b>	<b>253.105</b>	<b>100,0</b>	<b>323.165</b>	<b>100,0</b>
ANZOÁTEGUI	14.044	5,5	17.030	5,3
TINAQUILLO	73.584	29,1	97.687	30,2
GIRARDOT	10.186	4,0	11.906	3,7
LIMA BLANCO	7.825	3,1	9.454	2,9
PAO DE SAN JUAN BAUTISTA	13.532	5,3	16.810	5,2
RICAUARTE	10.663	4,2	12.657	3,9
RÓMULO GALLEGOS	12.587	5	18.297	5,7
EZEQUIEL ZAMORA	83.957	33,2	106.760	33,0
TINACO	26.727	10,6	32.564	10,1

**NOTA:** DIVISIÓN POLÍTICO TERRITORIAL OPERATIVA PARA FINES ESTADÍSTICOS

**FUENTE:** INSTITUTO NACIONAL DE ESTADÍSTICA, INE

También se observa que si a este municipio agregamos los residentes de los municipios Tinaquillo y Tinaco, los tres municipios mencionados agrupan un poco menos de dos tercios de la población total de la entidad.

Se puede resaltar que en el municipio Ezequiel Zamora la parroquia San Carlos de Austria, es la parroquia con mayor número de habitantes en el estado Cojedes con 101.346 habitantes, lo que representa el 94.9% de la población de dicho municipio. (Ver Cuadro A1 en anexos)

De igual forma, al examinar por el rango y la posición que ocupan los diversos municipios que forman la entidad, se observa que 6 de los 9 mantienen su correspondiente lugar de importancia en ambos años censales; sin embargo, 3 de ellos cambian su posición en importancia municipal. Este es el caso de los municipios Anzoátegui (puesto 4); Pao de San Juan Bautista (puesto 5) y Rómulo Gallegos (puesto 6), los cuales cambian

su rango posición del año 2001 al año 2011 siendo: Anzoátegui (puesto 5); Pao de San Juan Bautista (puesto 6) y Rómulo Gallegos (puesto 4).

La razón de estos cambios se debe principalmente al incremento del peso relativo que corresponde a los municipios de menor proporción puesto que disminuyeron de 2001 a 2011 lo que podría estar significando un movimiento interno de la población entre los municipios de la entidad. El resto de los municipios han mantenido su importancia demográfica, a pesar de que presentan pequeños aumentos porcentuales, así como pequeñas disminuciones respecto a lo observado en el Censo 2001.

La información referente al Censo 2011 se presenta en el siguiente mapa.

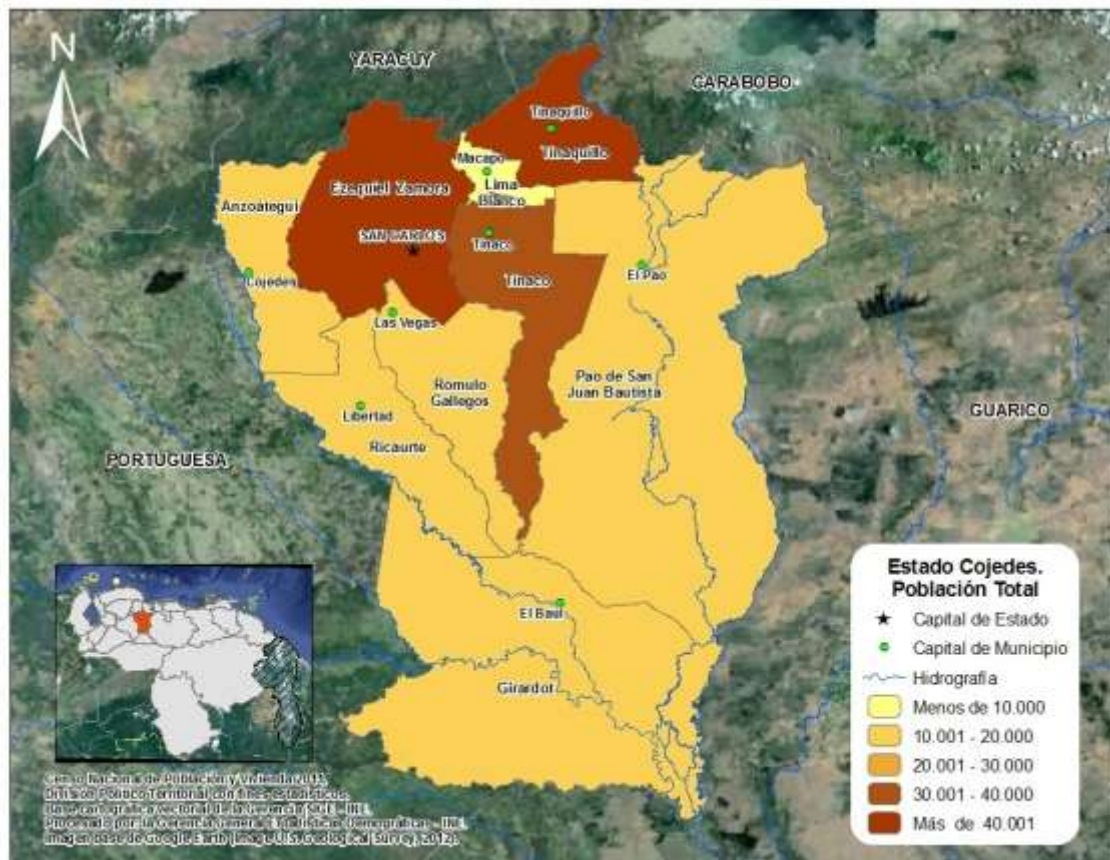

### 3. Composición por edad y sexo

En el Cuadro 2.3. se presentan los valores de los grandes grupos de edad de la población residente en el estado Cojedes para los últimos seis censos. Esta información permite calcular las tendencias de dichos grupos a lo largo de los últimos seis censos efectuados en el país y constituye la base para la elaboración de los gráficos que se presentan en esta sección.

**ESTADO COJEDES**  
**CUADRO 2.3. ESTRUCTURA DE EDAD DE LA POBLACIÓN, SEGÚN GRUPO DE EDAD Y SEXO**  
**CENSOS 1961 - 2011**

GRUPO DE EDAD Y SEXO	CENSOS					
	1961	1971	1981	1990	2001	2011
<b>TOTAL</b>	<b>72.652</b>	<b>94.351</b>	<b>133.991</b>	<b>182.066</b>	<b>253.105</b>	<b>323.165</b>
0 – 14	36.037	46.780	59.606	73.626	90.330	93.153
15 – 64	34.801	44.889	69.923	102.030	152.599	214.990
65 y MÁS	1.814	2.682	4.462	6.410	10.176	15.022
<b>HOMBRES</b>	<b>37.736</b>	<b>48.690</b>	<b>68.926</b>	<b>92.967</b>	<b>128.052</b>	<b>163.661</b>
0 – 14	18.584	23.990	30.240	37.628	46.151	47.819
15 – 64	18.395	23.392	36.415	51.960	76.566	108.215
65 y MÁS	757	1.308	2.271	3.379	5.335	7.627
<b>MUJERES</b>	<b>34.916</b>	<b>45.661</b>	<b>65.065</b>	<b>89.099</b>	<b>125.053</b>	<b>159.504</b>
0 – 14	17.453	22.790	29.366	35.998	44.179	45.334
15 – 64	16.406	21.497	33.508	50.070	76.033	106.775
65 y MÁS	1.057	1.374	2.191	3.031	4.841	7.395

**FUENTE:** INSTITUTO NACIONAL DE ESTADÍSTICA, INE

Los Gráficos 2.2.A., 2.2.B. y 2.2.C. presentan la distribución porcentual de la población total residente en el estado Cojedes por grandes grupos de edad. Esta distribución evidencia que hasta 1971 se mantiene la proporción de la población menor de 15 años, cuyo peso hasta ese año conserva como máximo valor 49,6% del total.

A partir del Censo de 1971, la tendencia que muestra la estructura por grandes grupos de edad de la población residente en el estado Cojedes, se caracteriza por una disminución progresiva de la participación de la población dependiente de 0 a 14 años al punto que, en el Censo 2011, ese segmento poblacional representa 28,9%. Esta disminución podría

explicarse por el cambio experimentado en los patrones de fecundidad observado en todo el país a partir de la década de los 50.

El comportamiento de este grupo poblacional por sexo, es bastante similar a lo largo del período estudiado, aunque durante el lapso 1961-1981 se aprecia una superioridad en la cantidad de mujeres sobre los hombres. A partir del año 1990 la situación se invierte ligeramente, reflejándose en el Censo 2011, 29,2% de hombres y 28,4% para las mujeres en este grupo de edad.

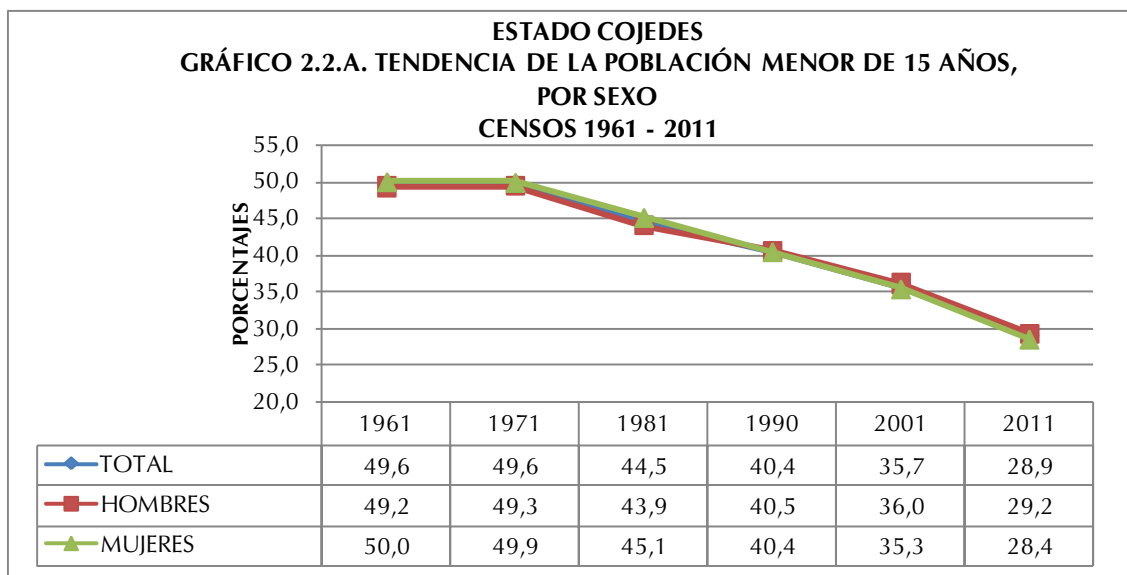

Como consecuencia del comportamiento del grupo poblacional de 0 a 14 años durante el período presentado, tiende a observarse un desplazamiento de la población hacia las edades centrales, lo que se traduce en un aumento de la representación que alcanzan los grupos en edades potencialmente activas y de aquellos pertenecientes a la tercera edad.

En efecto, la población de 15 a 64 años constituye actualmente 66,5% cuando en 1971 su valor se limitaba a 47,6%. Este incremento se explicaría por la sobrevivencia poblacional de esta cohorte. Respecto a la distribución por sexo, en este grupo poblacional, se tiene una visible mayoría de los hombres sobre las mujeres en los años 1961 a 1981 (Ver



Gráfico 2.2.B.). A partir de este año la brecha entre ambos sexos se hace imperceptible, con una ligera disminución de los hombres a partir del año 1990.

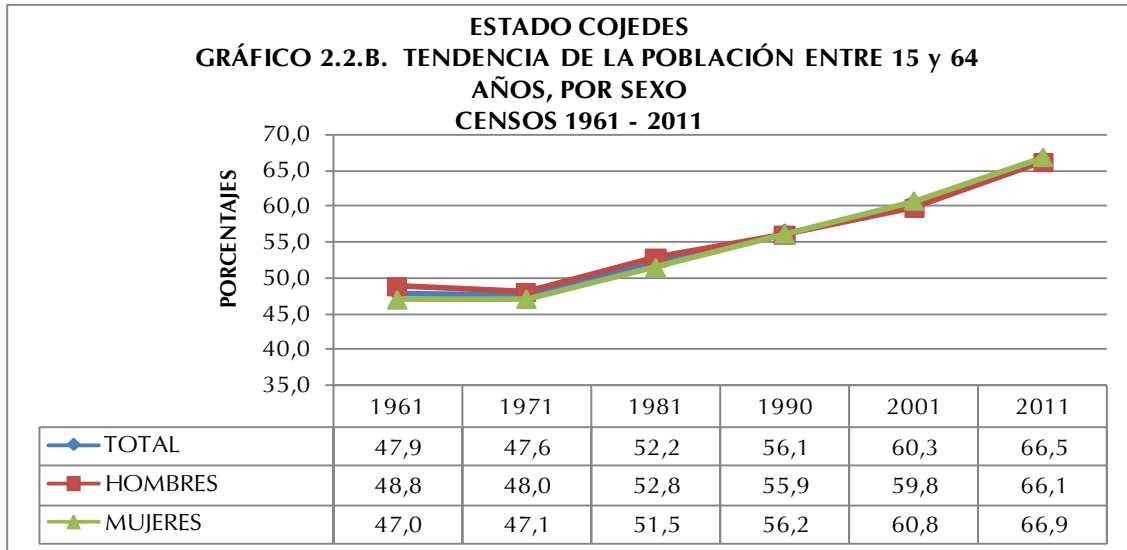

Del mismo modo, al observar el Gráfico 2.2.C. se aprecia que los adultos mayores dan cuenta de un aumento al variar su participación de 2,5en 1961 a 4,6%en2011. Este incremento se explica por el proceso de envejecimiento experimentado por el mencionado grupo poblacional, ya que se han producido importantes mejoras en los programas de salud pública y existen mejores controles de morbilidad degenerativa.

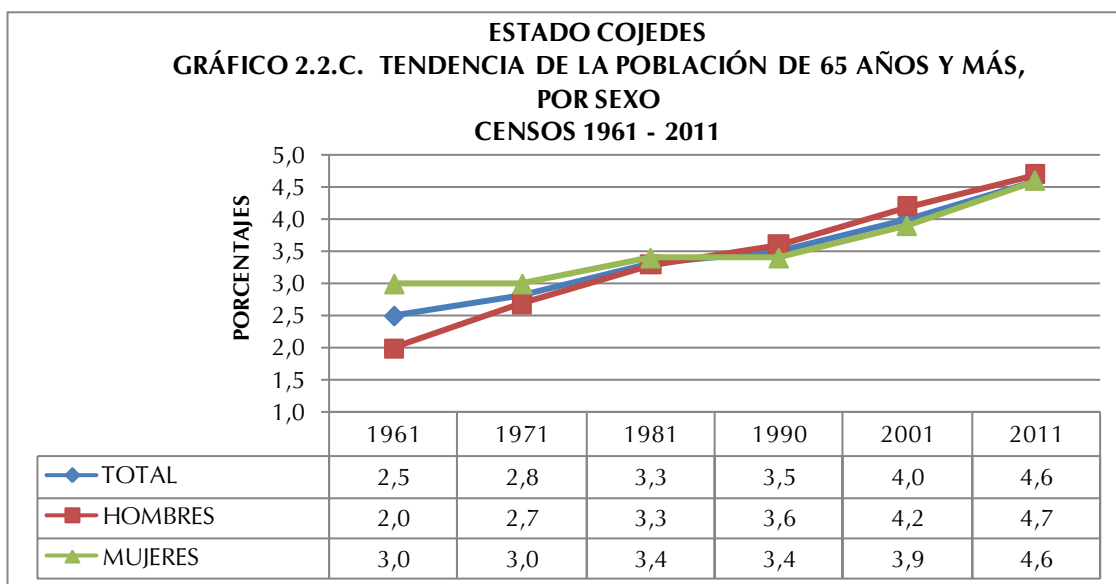

En cuanto a las diferencias por sexo, se aprecia que, de acuerdo a los tres últimos censos, el porcentaje de las mujeres de 65 años y más es ligeramente menor al de los hombres. Siendo en el censo de 2011 los hombres 4,7% y para las mujeres 4,6%.

El Cuadro 2.4. indica la población total residente en el estado Cojedes por sexo, según grupos quinquenales de edad para los tres últimos censos efectuados en el país. Esta información permite elaborar las pirámides de población que se presentan a continuación, así como las razones de dependencia, la edad mediana y el índice de masculinidad.

**ESTADO COJEDES**  
**CUADRO 2.4. POBLACIÓN TOTAL POR SEXO, SEGÚN GRUPOS DE EDAD**  
**CENSOS 1990 - 2011**

GRUPO DE EDAD	CENSO 1990			CENSO 2001			CENSO 2011		
	TOTAL	HOMBRES	MUJERES	TOTAL	HOMBRES	MUJERES	TOTAL	HOMBRES	MUJERES
<b>TOTAL</b>	<b>182.066</b>	<b>92.967</b>	<b>89.099</b>	<b>253.105</b>	<b>128.052</b>	<b>125.053</b>	<b>323.165</b>	<b>163.661</b>	<b>159.504</b>
0-4	25.824	13.246	12.578	28.978	14.872	14.106	30.541	15.539	15.002
5-9	24.368	12.395	11.973	31.754	16.242	15.512	30.690	15.830	14.860
10-14	23.434	11.987	11.447	29.598	15.037	14.561	31.922	16.450	15.472
15-19	20.548	10.356	10.192	25.678	12.922	12.756	33.759	17.188	16.571
20-24	16.839	8.316	8.523	23.194	11.515	11.679	30.419	15.269	15.150
25-29	15.294	7.623	7.671	21.441	10.581	10.860	27.740	13.777	13.963
30-34	13.058	6.689	6.369	19.359	9.549	9.810	25.454	12.739	12.715
35-39	10.678	5.470	5.208	17.175	8.447	8.728	23.604	11.763	11.841
40-44	7.870	4.070	3.800	14.845	7.557	7.288	20.698	10.445	10.253
45-49	5.416	2.879	2.537	11.791	6.100	5.691	17.750	8.891	8.859
50-54	4.763	2.507	2.256	8.829	4.522	4.307	14.899	7.596	7.303
55-59	4.241	2.283	1.958	5.715	2.994	2.721	12.001	6.125	5.876
60-64	3.323	1.767	1.556	4.572	2.379	2.193	8.666	4.422	4.244
65-69	2.213	1.198	1.015	3.729	1.960	1.769	5.485	2.850	2.635
70 Y MÁS	4.197	2.181	2.016	6.447	3.375	3.072	9.537	4.777	4.760

FUENTE: INSTITUTO NACIONAL DE ESTADÍSTICA, INE

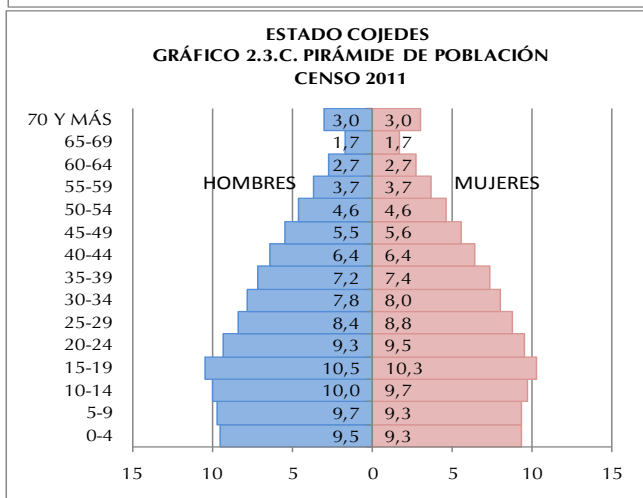
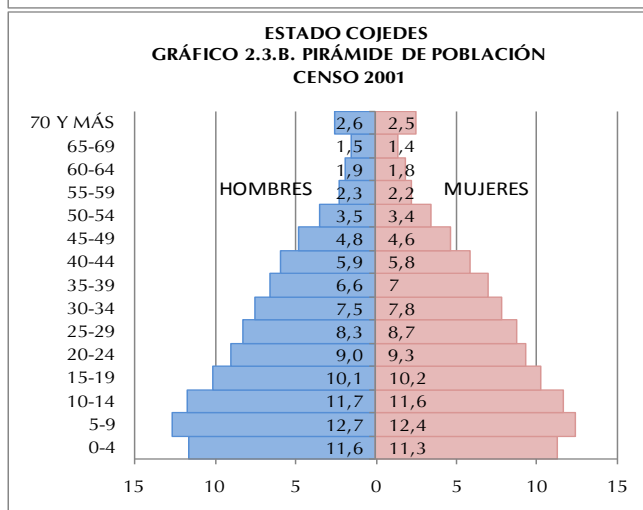
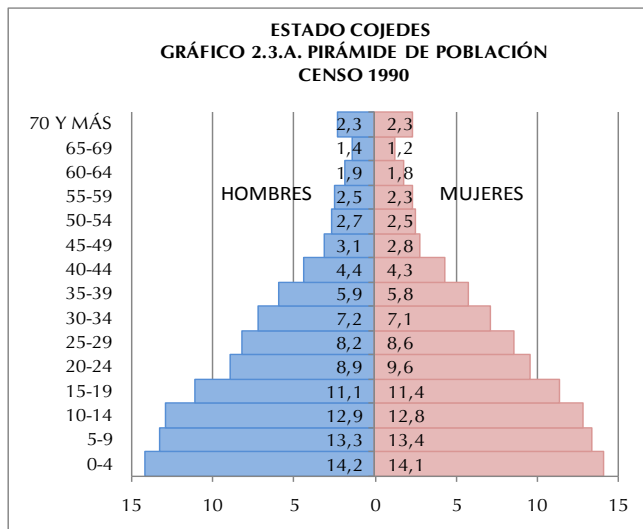

Los Gráficos 2.3.A., 2.3.B. y 2.3.C. presentan las pirámides de población para los tres últimos censos. En ellas se destaca el comportamiento de la población de 0 a 4 años (base de la pirámide), grupo que representaba para los hombres 14,2% y 14,1% en 1990, proporción que aparece reducida a 11,6% para los hombres y 11,3% para las mujeres en 2001, y que para 2011 se ubica en 11,4% de la población total de la entidad, proporción que aparece reducida a 9,5% para los hombres y 9,3% para las mujeres.

La secuencia de las pirámides provenientes de los últimos tres censos, bien ilustra los efectos de la transición demográfica que ha experimentado la estructura por edad de la población residente en el estado Cojedes, lo cual se refleja en una base ancha que luego tiende a estrecharse. Ello, aunado a las mejores condiciones de sobrevivencia, ha contribuido a que se produzca cierto envejecimiento de la población, lo cual se verifica a través del ensanchamiento de los tramos centrales de las pirámides. Es

importante destacar que a medida que se avanza en el tiempo, los mayores de 59 años han experimentado un crecimiento importante.

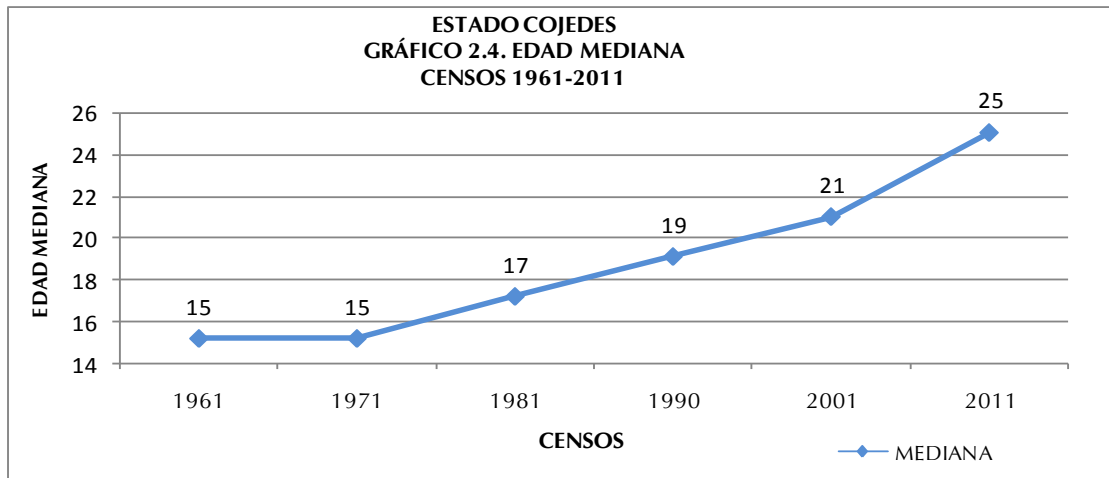

EL Gráfico 2.4. indica la tendencia de la edad mediana de la población residente en el estado Cojedes a partir del censo de 1961. La curva que representa dicho indicador comienza a aumentar la edad mediana producto del sostenido descenso de la fecundidad,. Este comportamiento nos estaría indicando que cada diez años se estarían ganando en promedio casi 2 años en la edad mediana de la población.

Los valores de la edad mediana confirman lo señalado hasta ahora. El estado Cojedes está constituido por una población mayoritariamente joven, que llega a una edad mediana de 25 años para 2011, edad en la cual la población queda dividida en una mitad más joven y la otra de más edad. Este valor comienza su ascenso a partir de 1961, año en que se ubicó en 15 años.

Por otra parte, el Cuadro 2.5. indica la razón de dependencia demográfica total, la de menores de 15 años y la de mayores de 64 años, así como la edad mediana y el índice de masculinidad para el período estudiado. El mencionado cuadro señala que la razón de dependencia total se redujo casi a la mitad entre el Censo 1961 y el de 2011.

A partir de 1971, producto de la reducción de la población dependiente joven (0-14 años), este índice de carga demográfica sufre una disminución paulatina hasta llegar a 50,3 individuos dependientes por cada 100 en edad de trabajar, con base en el Censo 2011. Dicho indicador alcanzó su máximo valor en 1971, año en el cual se registraron 110,1 personas dependientes por cada 100 potencialmente activas. Es importante recordar que es para este momento cuando el segmento de 0 a 14 años alcanza la mayor proporción.

**ESTADO COJEDES**  
**CUADRO 2.5. RAZONES DE DEPENDENCIA DEMOGRÁFICA, EDAD MEDIANA E ÍNDICE DE MASCULINIDAD**  
**CENSOS 1961-2011**

INDICADORES DEMOGRÁFICOS	CENSOS					
	1961	1971	1981	1990	2001	2011
RAZÓN DE DEPENDENCIA TOTAL 1/	108,8	110,1	91,6	78,3	65,8	50,3
RAZÓN DE DEPENDENCIA DE MENORES DE 15 AÑOS 2/	103,5	104,2	85,2	72,0	59,2	43,3
RAZÓN DE DEPENDENCIA DE ADULTOS MAYORES DE 64 AÑOS 3/	5,2	5,9	6,3	6,2	6,6	7,0
EDAD MEDIANA	15	15	17	19	21	25
ÍNDICE DE MASCULINIDAD 4/	108,1	106,6	105,9	104,3	102,4	102,6

1/:  $[(\text{POBLACIÓN} < 15 + \text{POBLACIÓN} > 64) / \text{POBLACIÓN} 15-64] * 100$

2/:  $(\text{POBLACIÓN} < 15 / \text{POBLACIÓN} 15-64) * 100$

3/:  $(\text{POBLACIÓN} > 64 / \text{POBLACIÓN} 15-64) * 100$

4/: NÚMERO DE HOMBRES POR CADA 100 MUJERES

FUENTE: INSTITUTO NACIONAL DE ESTADÍSTICA, INE

En lo que respecta a la razón de dependencia de los menores de 15 años, se observa un verdadero cambio después de 1971, en el decenio 1971-1981 esta relación de dependencia cae en 18,5 puntos porcentuales. Los valores del índice dan cuenta de una franca disminución, destacándose el valor menor para 2011, año en que se ubica en 43,3 menores de 15 años dependientes por cada 100 individuos en edad activa (15 a 64 años).

Por su parte, la carga demográfica de los mayores de 64 años ha aumentado lentamente, pasando de 5,2 en 1961 a 7,0 en 2011, lo cual significa que para ese último censo existen 7 adultos mayores por cada 100 personas potencialmente activas. Este indicador representa un crecimiento porcentual importante del grupo de adultos mayores, los cuales dependen cada vez más de los que están en edad de trabajar.

En cuanto a la composición por sexo, es importante destacar que el índice de masculinidad presentado en el Cuadro 2.5. revela que en el estado Cojedes, en los dos

últimos censos, este índice se ubica en valores muy cercanos a 103 hombres por cada 100 mujeres, cuando en 1961 esa relación se elevaba a 108,1.

Para el lapso 1971-1981 el índice de masculinidad no presenta mayores cambios, pasando de 106,6 a 105,9 hombres por cada 100 mujeres. Asimismo en el lapso 2001-2011 el índice de masculinidad se mantiene en el orden de los 102 hombres por cada 100 mujeres.

#### 4. Situación conyugal

Con relación a la situación conyugal en el estado Cojedes reflejada en el Cuadro 2.6., puede señalarse que la condición de Solteros(as) es la de mayor porcentaje para ambas fechas censales. Sin embargo, es importante destacar hay más hombres que mujeres que se declararon en esta categoría.

**ESTADO COJEDES**  
**CUADRO 2.6. POBLACIÓN DE 15 AÑOS Y MÁS, SEGÚN SITUACIÓN CONYUGAL, POR SEXO**  
**CENSOS 2001 - 2011**

SITUACIÓN CONYUGAL	2001			2011		
	TOTAL	HOMBRES	MUJERES	TOTAL	HOMBRES	MUJERES
<b>TOTAL</b>	<b>162.440</b>	<b>81.732</b>	<b>80.708</b>	<b>229.104</b>	<b>115.301</b>	<b>113.803</b>
SOLTEROS	54.460	31.576	22.884	88.685	48.451	40.234
UNIDOS	50.299	25.013	25.286	76.111	37.996	38.115
CASADOS	40.498	20.138	20.360	47.359	23.647	23.712
VIUDOS	5.350	1.231	4.119	6.694	1.563	5.131
DIVORCIADOS	2.500	776	1.724	3.424	1.144	2.280
SEPARADOS	9.333	2.998	6.335	6.831	2.500	4.331
<b>PORCENTAJES</b>						
<b>TOTAL</b>	<b>100,0</b>	<b>100,0</b>	<b>100,0</b>	<b>100,0</b>	<b>100,0</b>	<b>100,0</b>
SOLTEROS	33,5	38,6	28,4	38,7	42,0	35,4
UNIDOS	31,0	30,6	31,3	33,2	33,0	33,5
CASADOS	24,9	24,6	25,2	20,7	20,5	20,8
VIUDOS	3,3	1,5	5,1	2,9	1,3	4,5
DIVORCIADOS	1,5	1,0	2,1	1,5	1,0	2,0
SEPARADOS	5,8	3,7	7,9	3,0	2,2	3,8

**NOTA:** SE EXCLUYEN LAS PERSONAS DE 15 AÑOS Y MÁS QUE NO DECLARARON SU SITUACIÓN CONYUGAL

**FUENTE:** INSTITUTO NACIONAL DE ESTADÍSTICA, INE

Los datos censales del último decenio señalan que la proporción de hombres solteros pasó de 38,6%, en 2001 a 42,0% en 2011. Sin embargo, las mujeres solteras aumentaron su proporción en mayor medida al pasar de 28,4% en 2001 a 35,4% para el último censo.

En la medida en que suceden los cambios antes descritos, se ha observado un aumento de la población que se declara como Unidos(as) de hecho. En esta categoría también las mujeres superan a los hombres para ambos censos.

Por otra parte, se evidencia que aquellos que se declararon Casados(as) han descendido en el tiempo, por lo que podría deducirse que este tipo de uniones han ido perdiendo interés para la población empadronada, manteniendo la tendencia de mayor porcentaje de mujeres que de hombres. Asimismo, aquellos que se declararon Viudos(as), Divorciados(as) y Separados(as) exhiben una tendencia casi constante, aunque se destaca el predominio de las mujeres sobre los hombres en todas estas categorías.

#### **5. Relación de parentesco con el jefe o jefa del hogar y composición del hogar**

En el Cuadro 2.7. se puede observar la población en hogares, residente en el estado Cojedes, por sexo, según la relación de parentesco con el jefe o jefa del hogar. Con esta importante información, se obtiene el porcentaje de los hogares que tienen jefatura de mujeres, así como la estructura del hogar censal en la entidad.

**ESTADO COJEDES**  
**CUADRO 2.7 POBLACIÓN EN HOGARES, POR SEXO,**  
**SEGÚN RELACIÓN O PARENTESCO CON EL JEFE O JEFA DEL HOGAR**  
**CENSO 2011**

RELACIÓN O PARENTESCO CON EL JEFE O JEFA DE HOGAR	TOTAL	HOMBRES	MUJERES
<b>TOTAL</b>	<b>322.616</b>	<b>163.343</b>	<b>159.273</b>
JEFE O JEFA DEL HOGAR	87.284	54.213	33.071
ESPOSA(O) O COMPAÑERA(O)	51.645	10.228	41.417
HIJO(A)	127.731	69.025	58.706
HIJASTRO(A)	7.012	3.781	3.231
NIETO(A)	21.901	11.566	10.335
YERNO O NUERA	6.377	3.008	3.369
PADRE, MADRE	2.261	725	1.536
PADRASTRO, MADRASTRA	78	57	21
SUEGRO(A)	802	324	478
HERMANO(A)	4.785	2.998	1.787
CUÑADO(A)	1.404	848	556
SOBRINO(A)	3.937	2.197	1.740
OTRO PARIENTE	4.283	2.523	1.760
NO PARIENTE	3.019	1.817	1.202
SERVICIO DOMÉSTICO	76	22	54
PARIENTE DEL SERVICIO DOMÉSTICO	21	11	10

**FUENTE:** INSTITUTO NACIONAL DE ESTADÍSTICA, INE

En cuanto a la relación de parentesco y la estructura interna de los hogares, el Gráfico 2.5. señala 37,9 % de la los hogares en el estado Cojedes tienen jefatura de mujeres, en tanto que 62,1% de los mismos son jefaturados por hombres. El Gráfico muestra que con el paso del tiempo las Jefas de Hogar, han tomado mayor importancia. Se observa que en el lapso 1990-2011 esta proporción presenta un incremento de 15,7 puntos porcentuales en los años señalados.



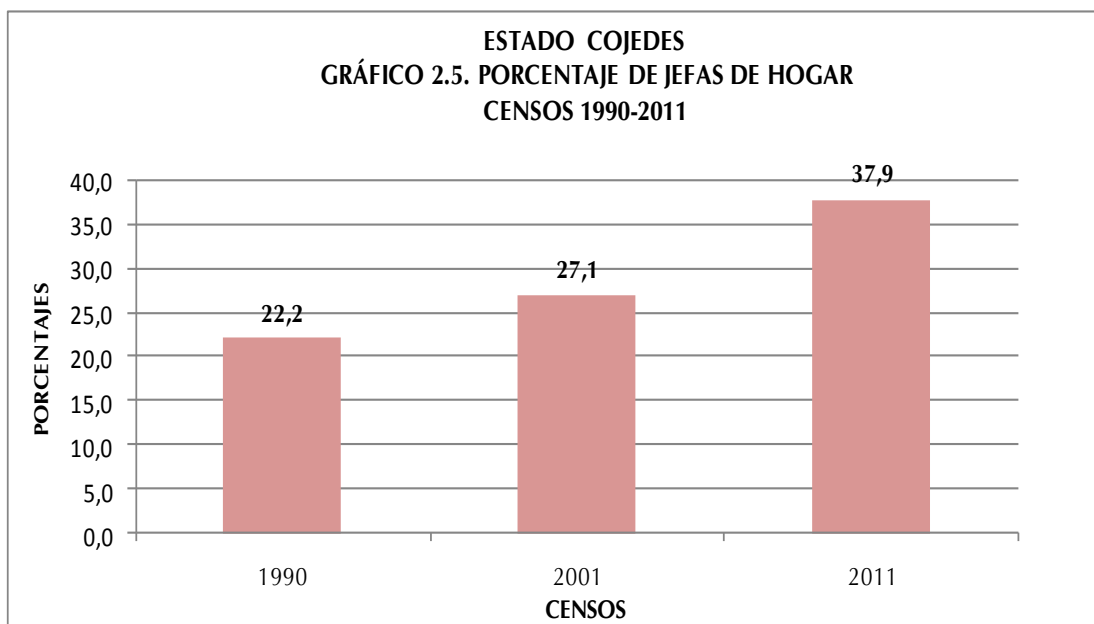

En el mapa se presentan las jefas de hogar según municipio. Se puede observar que la mayor concentración de las es el municipio capital Ezequiel Zamora. Los municipios donde se concentran la menor cantidad de jefas de hogar son Ricaurte y Lima Blanco.

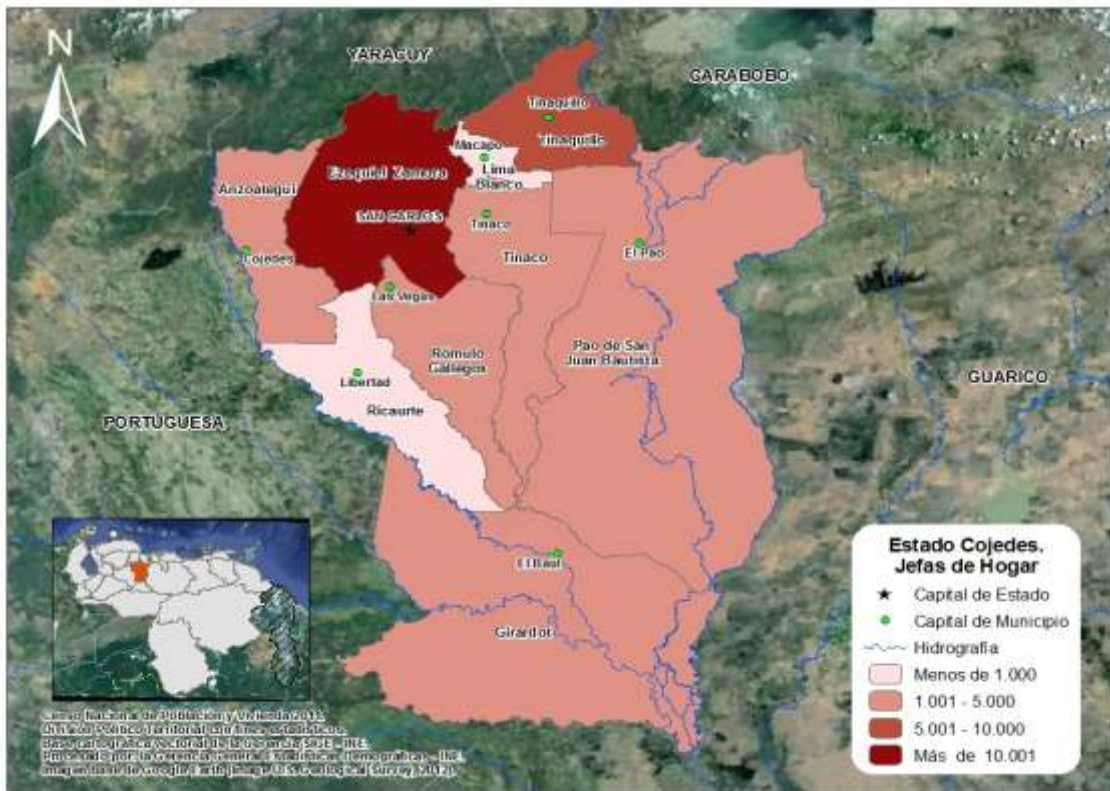

Al examinar la estructura del hogar censal en función de la relación de parentesco con el jefe o jefa del hogar en el Gráfico 2.6. se observa que 84,7% de las personas que lo conforman consolidan el Núcleo del hogar, es decir, son Jefes o Jefas, solos o acompañados por su Esposa(o) Compañera(o) y con o sin Hijos(as) o Hijastros(as).

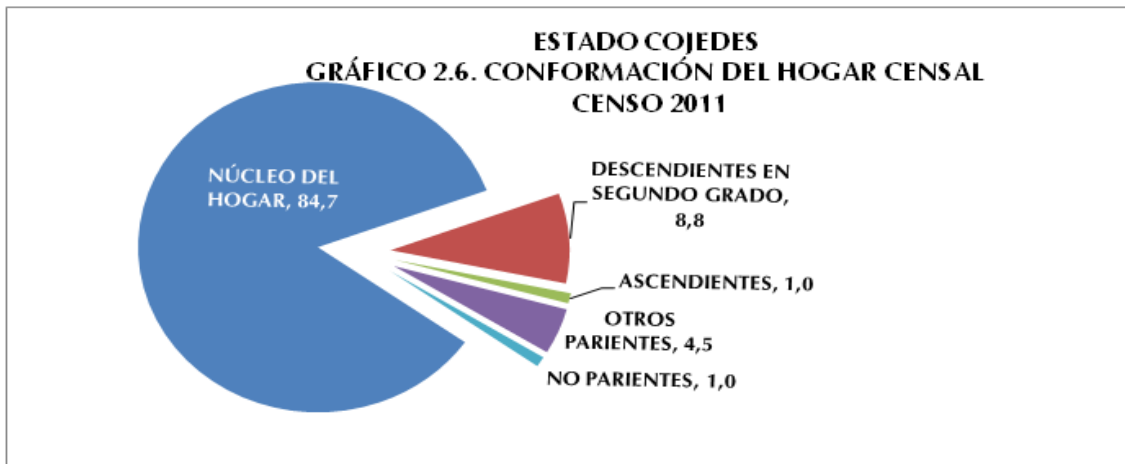

A partir del examen de la relación de parentesco se encuentra que los otros miembros del hogar, 8,8% son Descendientes en Segundo Grado (nietos o nietas, yernos o nueras), 1,0% Ascendientes (padre, madre, padrastro, madrastra, suegro o suegra) 4,5% Otros Parientes (hermano o hermana, cuñado o cuñada, sobrino o sobrina y otros parientes) y 1,0% No Parientes (no parientes, servicio doméstico y pariente del servicio doméstico).

## 6. Autoreconocimiento étnico

A partir del “I Encuentro de Estadísticas y Censo de Población Afrodescendiente”, donde participaron países con amplia trayectoria en la inclusión de este tema en el censo, tales como Brasil, Ecuador y Colombia, avalados por la experiencia de CELADE- CEPAL y por solicitud de la Red de Organizaciones Afrovenezolanas, y de la Oficina de Enlace con Comunidades Afrodescendiente del Ministerio de Poder Popular para la Cultura, el Instituto Nacional de Estadística, cumpliendo con la Ley de la Función Pública de Estadística, y luego de una serie de investigaciones y análisis, decidió incorporar una pregunta en el XIV Censo Nacional de Población y Vivienda 2011, destinada al autoreconocimiento Afrodescendiente, entendiendo como tal al proceso mediante el cual una persona hace conciencia y acepta sus valores, saberes, quehaceres, rasgos físicos y

**ESTADO COJEDES**  
**CUADRO 2.8. DISTRIBUCIÓN PORCENTUAL DE**  
**LA POBLACIÓN, SEGÚN**  
**AUTORECONOCIMIENTO ÉTNICO**  
**CENSO 2011**

AUTORECONOCIMIENTO ÉTNICO	%
<b>TOTAL</b>	<b>100,0</b>
NEGRA/NEGRO	3,8
AFRODESCENDIENTE	0,4
MORENA/MORENO	59,2
BLANCA/BLANCO	35,6
OTRA	1,0

**FUENTE:** INSTITUTO NACIONAL DE ESTADÍSTICA, INE

raíces históricas que lo identifican como descendiente de africanos(as).

Con respecto al autoreconocimiento étnico, en el Cuadro 2.8.se observa que la mayoría de la población objeto de esta pregunta, se auto reconoció como Morena/Moreno representando 59,2%,. Por su parte la categoría Afrodescendiente se ubicó en 0,4% de la población empadronada.

## 7. Población con deficiencias, condiciones o discapacidades

ESTADO COJEDES  
CUADRO 2.9. POBLACIÓN, SEGÚN DEFICIENCIAS,  
CONDICIONES O DISCAPACIDADES  
CENSO 2011

DEFICIENCIA, CONDICIÓN O DISCAPACIDAD	TOTAL	%
<b>TOTAL 1/</b>	<b>321.656</b>	
VISUAL	6.198	1,9
AUDITIVA	1.335	0,4
NEUROLÓGICA	2.316	0,7
MÚSCULO ESQUELÉTICA	3.346	1,0
VOZ Y HABLA	835	0,3
CARDIOVASCULAR	3.936	1,2
MENTAL-INTELLECTUAL	1.627	0,5
RESPIRATORIA	2.932	0,9
MENTAL-PSICOSOCIAL	860	0,3
NINGUNA	301.418	93,7

1/ CORRESPONDE A LA POBLACIÓN QUE RESPONDIÓ A LA MENCIONADA PREGUNTA Y NO A LA SUMA DE LAS PERSONAS SEGÚN LOS TIPOS DE DEFICIENCIAS, CONDICIONES O DISCAPACIDADES QUE TIENEN, PORQUE NO SON EXCLUYENTES  
FUENTE: INSTITUTO NACIONAL DE ESTADÍSTICA, INE

El Consejo Nacional para las Personas con Discapacidad (CONAPDIS), con la finalidad de hacer cumplir el artículo 68 de la Ley para Personas con Discapacidad (promulgada en 2007), elaboró una propuesta de pregunta para el XIV Censo Nacional de Población y Vivienda, y así obtener la información necesaria para el diseño de políticas y programas que beneficien directamente a este sector de la población.

La distribución de la población según la deficiencia, condición o discapacidad

señalada en el Cuadro 2.9. indica que 93,3% población censada se ubica en la categoría Ninguna, lo cual se refiere a 301.418 personas.

Sin embargo, del total de la población empadronada en el estado Cojedes 1,9% declaró tener deficiencia Visual (6.198 personas); 1,2% indicó tener una deficiencia Cardiovascular(3.936 personas) y 1% respondió tener una deficiencia de tipo Músculo Esquelética (3.346 personas).

## 8. Lugar a dónde acudió cuando necesitó atención médica durante el último año

El Cuadro 2.10. presenta la distribución absoluta y porcentual, de la población total residente en el estado Cojedes, según el lugar al cual acudió cuando necesitó Atención Médica en el año 2011.

Dicho cuadro señala que la mayoría de la población de la entidad(40,1%) No Necesitó Asistencia Médica, porcentaje que equivale a 129.180 personas mientras que 29,4% de la misma declaro haber acudido a un Hospital Público, lo cual indica que 94.585 personas acudieron a este tipo de centro de atención medica. Asimismo 23,5% declaro haber acudido a Locales de la Misión Barrio adentro en 2011 (75.842 personas).

**ESTADO COJEDES**  
**CUADRO 2.10. POBLACIÓN, SEGÚN LUGAR A DÓNDE ACUDIÓ CUANDO NECESITÓ**  
**ATENCIÓN MÉDICA**  
**CENSO 2011**

LUGAR A DÓNDE ACUDIÓ	TOTAL	%
<b>TOTAL 1/</b>	<b>321.770</b>	
INSTITUTO VENEZOLANO DE LOS SEGUROS SOCIALES (IVSS)	11.135	3,5
INSTITUTO DE PREVISIÓN SOCIAL (IPASME, INPREABOGADO, IPP)	8.876	2,8
CONSULTORIO, CLÍNICA U HOSPITAL PRIVADO	38.879	12,1
HOSPITAL PÚBLICO	94.585	29,4
LOCALES DE LA MISIÓN BARRIO ADENTRO	75.842	23,6
AMBULATORIO	53.099	16,5
NO NECESITÓ ASISTENCIA MÉDICA	129.180	40,1

1/ CORRESPONDE A LA POBLACIÓN QUE RESPONDIÓ A LA MENCIONADA PREGUNTA Y NO A LA SUMA DE LAS PERSONAS SEGÚN LOS LUGARES A DÓNDE ACUDIÓ PORQUE NO SON EXCLUYENTES

FUENTE: INSTITUTO NACIONAL DE ESTADÍSTICA, INE

### III. CARACTERÍSTICAS DE FECUNDIDAD

La fecundidad hace referencia al resultado efectivo del proceso de reproducción humana, el cual está relacionado con las condiciones educativas, sociales y económicas que rodean a la población. El estudio de la fecundidad alude fundamentalmente a la población de mujeres en edad fértil (15 a 49 años), segmento etario donde se concentra la mayor posibilidad de concebir. Sin embargo, es conveniente considerar además, el comportamiento del conjunto de mujeres de 12 años y más, las cuales reflejan la tendencia de la fecundidad acumulada. En el Censo 2011 la proporción de mujeres de 12 años y más representan 76,4% del total de las mujeres residentes en el estado Cojedes.

## 1. Paridez total y por grupo de edad

La paridez total en el estado Cojedes, se obtiene a partir de la pregunta sobre fecundidad acumulada del Censo 2011, dirigida a las mujeres de 12 años y más, e indica el número promedio de hijos por mujer. Para el censo 2011 la paridez se sitúa en el orden de 2,2 mientras que en el año 2001 el valor de dicho indicador se elevaba a 2,6 hijos por mujer.

En el Cuadro 3.1. se puede observar el comportamiento de la variable número de hijos(as) nacidos(as) vivos(as), según el grupo de edad de la madre. Con base en esta información pueden elaborarse diversos análisis, uno de los cuales lo constituye el comportamiento de la paridez media (promedio de hijos por mujer), indicador de gran utilidad para la toma de decisiones en relación a las políticas de salud sexual y reproductiva.

**ESTADO COJEDES**  
**CUADRO 3.1. MUJERES DE 12 AÑOS Y MÁS, POR NÚMERO TOTAL DE HIJOS NACIDOS VIVOS, SEGÚN GRUPO DE EDAD**  
**CENSOS 2001 - 2011**

GRUPO DE EDAD	2001			2011		
	MUJERES	HIJOS NACIDOS VIVOS	PARIDEZ	MUJERES	HIJOS NACIDOS VIVOS	PARIDEZ
<b>TOTAL</b>	<b>87.501</b>	<b>226.816</b>	<b>2,6</b>	<b>121.889</b>	<b>269.671</b>	<b>2,2</b>
12-14	8.092	88	0,0	8.387	85	0,0
15-19	12.318	3.028	0,2	16.437	3.705	0,2
20-24	11.414	12.466	1,1	15.050	12.941	0,9
25-29	10.701	20.250	1,9	13.874	20.978	1,5
30-34	9.689	25.734	2,7	12.648	26.813	2,1
35-39	8.641	27.842	3,2	11.777	29.597	2,5
40-44	7.193	27.495	3,8	10.212	29.657	2,9
45-49	5.627	24.837	4,4	8.820	28.429	3,2
50-54	4.264	21.919	5,1	7.262	26.842	3,7
55-59	2.693	16.313	6,1	5.845	24.680	4,2
60-64	2.154	14.687	6,8	4.227	20.543	4,9
65-69	1.741	12.733	7,3	2.616	14.868	5,7
70-74	1.247	8.666	6,9	1.797	11.317	6,3
75-79	829	5.533	6,7	1.405	9.464	6,7
80-84	460	2.845	6,2	833	5.453	6,5
85 Y MÁS	438	2.380	5,4	699	4.299	6,2

**NOTA:** SE EXCLUYEN LAS MUJERES QUE NO DECLARARON EL NÚMERO DE HIJOS NACIDOS VIVOS TENIDOS

**FUENTE:** INSTITUTO NACIONAL DE ESTADÍSTICA, INE

La fecundidad se relaciona directamente con la edad, tal cual se ve reflejado en las estimaciones de la paridez correspondientes al estado Cojedes que se presentan en el

Gráfico 3.1. En efecto, el número promedio de hijos tenidos por mujer, calculado a partir de los datos del Censo 2011, muestra una tendencia creciente a medida que se avanza en los grupos de edad hasta alcanzar un valor máximo de 6,7 hijos en el grupo de mujeres de 75 a 79 años, a diferencia del Censo 2001, cuando el mayor número de hijos por mujer correspondió al grupo de mujeres de 65 a 69 años.

La comparación entre las estimaciones de paridez por edad a partir de los 12 años obtenidas de los censos 2001 y 2011 dan cuenta del descenso de la fecundidad observado en el estado Cojedes.

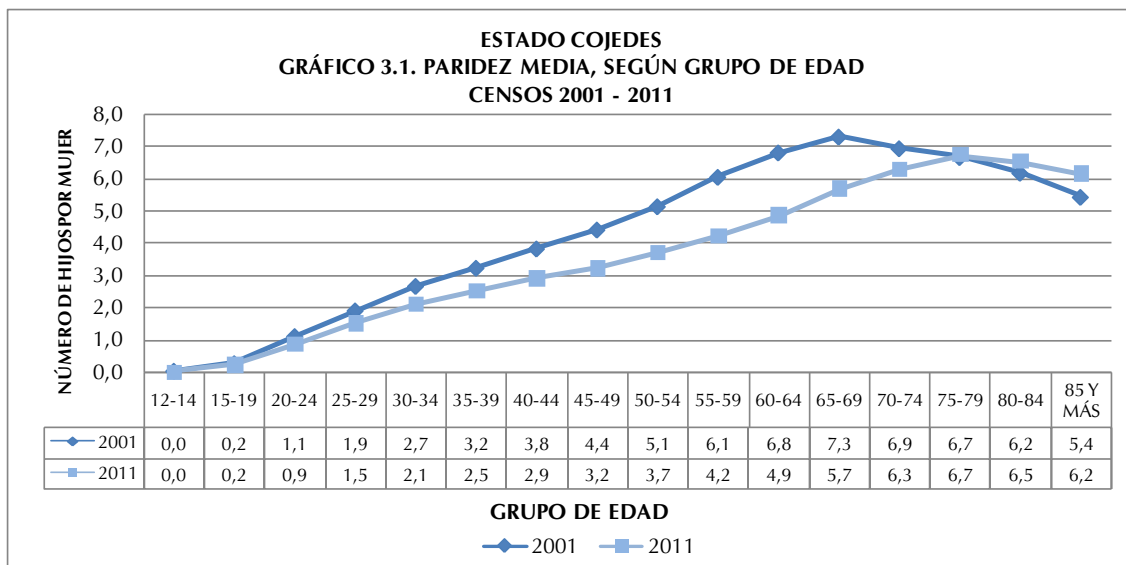

En el Gráfico 3.1. se aprecia que, entre las edades tempranas (15 a 39 años), el desplazamiento de la curva es más leve, pero de los 40 años en adelante se hace más pronunciado debido a una mayor disminución de la fecundidad entre las mujeres que habían alcanzado niveles más altos.

En efecto, en 2001 la paridez en el tramo final del período fértil (de 45 a 49 años) se ubicó en un número promedio de 4,4 hijos por mujer, mientras que en 2011 ese nivel bajó a 3,2 hijos.

A partir de los 65 años las respectivas curvas de paridez tienden a reflejar los errores de la información relacionados con los problemas para captar apropiadamente la pregunta sobre el número total de hijos tenidos hasta la fecha del empadronamiento.

## 2. Distribución de las mujeres sin hijos nacidos vivos

El Cuadro 3.2. indica la distribución absoluta y porcentual de las mujeres de 12 años y más residentes en la entidad en estudio, que declararon no haber tenido ningún hijo(a) nacido(a) vivo(a). Se destaca una ligera reducción en el porcentaje de mujeres sin hijos en los últimos 10 años, pasando de 31,3% a 30,9% respectivamente de 2001 a 2011.

ESTADO COJEDES  
CUADRO 3.2. MUJERES DE 12 AÑOS Y MÁS SIN HIJOS,  
SEGÚN GRUPO DE EDAD  
CENSOS 2001 - 2011

GRUPO DE EDAD	2001			2011		
	TOTAL DE MUJERES	MUJERES SIN HIJOS	%	TOTAL DE MUJERES	MUJERES SIN HIJOS	%
<b>TOTAL</b>	<b>87.501</b>	<b>27.425</b>	<b>31,3</b>	<b>121.889</b>	<b>37.683</b>	<b>30,9</b>
12-14	8.092	8.016	99,1	8.387	8.317	99,2
15-19	12.318	9.995	81,1	16.437	13.373	81,4
20-24	11.414	4.486	39,3	15.050	6.841	45,5
25-29	10.701	2.156	20,1	13.874	3.381	24,4
30-34	9.689	946	9,8	12.648	1.685	13,3
35-39	8.641	566	6,6	11.777	1.084	9,2
40-44	7.193	373	5,2	10.212	825	8,1
45-49	5.627	222	3,9	8.820	621	7,0
50-54	4.264	177	4,2	7.262	463	6,4
55-59	2.693	105	3,9	5.845	322	5,5
60-64	2.154	83	3,9	4.227	266	6,3
65-69	1.741	63	3,6	2.616	165	6,3
70-74	1.247	80	6,4	1.797	112	6,2
75-79	829	79	9,5	1.405	92	6,5
80-84	460	36	7,8	833	57	6,8
85 Y MÁS	438	42	9,6	699	79	11,3

**NOTA:** SE EXCLUYEN LAS MUJERES QUE NO DECLARARON EL NÚMERO DE HIJOS NACIDOS VIVOS TENIDOS

**FUENTE:** INSTITUTO NACIONAL DE ESTADÍSTICA. INE



La mayor brecha de la proporción de mujeres sin hijos se observa en el grupo de edad 20-24 años, con un aumento de 6,2 puntos porcentuales en el lapso 2001-2011. Este incremento en el porcentaje de mujeres sin hijos discriminado por grupo de edad, es reflejo de los cambios que se están operando en el patrón de la fecundidad, donde la tendencia indica una preferencia a posponer la llegada del primer hijo.

#### IV. CARACTERÍSTICAS EDUCATIVAS

##### 1. Niveles de alfabetismo

Se entiende por alfabetismo, la capacidad de las personas para leer y escribir un párrafo sencillo en un idioma cualquiera. La UNESCO recomienda su estudio en la población de 10 años y más. Se refiere a la capacidad de las personas mayores de tres años para leer y escribir un párrafo cualquiera en un idioma cualquiera.

El alfabetismo en el estado Cojedes se ha incrementado en forma considerable. En este último Censo la población de 10 años y más en la entidad fue de 261.934 personas y la tasa de alfabetismo de dicha población se ubicó en 94,2% cuando en 1981 su valor era de 77,5% para una población de 10 años y más ubicada en 92.719 personas. (Ver Cuadro 4.1.).

ESTADO COJEDES  
CUADRO 4.1. POBLACIÓN DE 10 AÑOS Y MÁS ALFABETA, SEGÚN GRUPO DE EDAD  
CENSOS 1981 - 2011

GRUPO DE EDAD	CENSOS							
	1981		1990		2001		2011	
	POBLACIÓN	ALFABETAS	POBLACIÓN	ALFABETAS	POBLACIÓN	ALFABETAS	POBLACIÓN	ALFABETAS
TOTAL	92.719	71.864	130.542	113.035	192.373	175.945	261.934	246.623
10 - 24	46.196	41.480	60.243	57.049	78.470	76.140	96.100	93.866
25 - 54	36.926	27.155	56.541	49.096	93.440	87.065	130.145	124.659
55 Y MÁS	9.597	3.229	13.758	6.890	20.463	12.740	35.689	28.098

NOTA: SE EXCLUYEN LAS PERSONAS QUE NO DECLARARON SU CONDICIÓN DE ALFABETISMO

FUENTE: INSTITUTO NACIONAL DE ESTADÍSTICA, INE

Por su parte, la evolución de las tasas de alfabetismo según grupo de edad también permite constatar la disminución progresiva de las brechas existentes entre las tasas de alfabetismo, las cuales denotan un incremento continuo a través del tiempo, es decir, cada vez hay un mayor número de personas que abandonan la condición de analfabetas.

Así lo demuestra el Gráfico 4.1. que indica la tendencia de las tasas de alfabetismo según grupo de edad del estado Cojedes, en el período comprendido entre los censos 1981 y 2011.

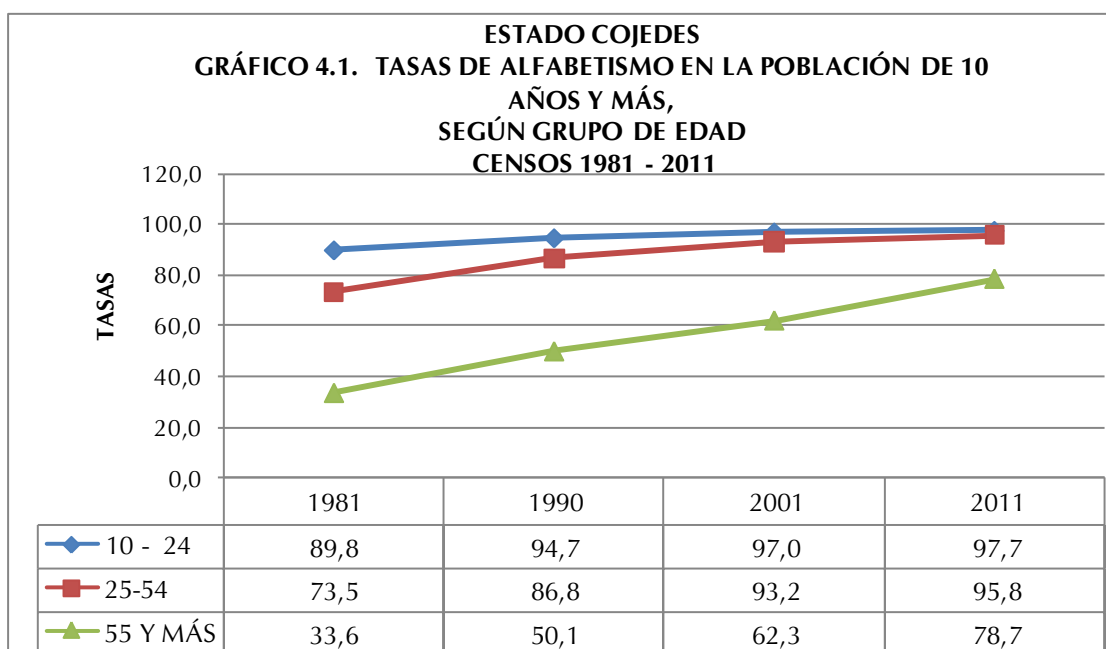

Las tasas de alfabetismo son más altas en los grupos más jóvenes, pues son éstos los que han sido beneficiados por las mejoras educativas ocurridas en el país los últimos 50 años.

Cabe destacar que en el período estudiado, la proporción de personas alfabetos con edades comprendidas entre 10 y 24 años se incrementó alrededor de 7,9 puntos porcentuales. Para el grupo de personas de 25 a 54 años el incremento fue del orden de 22,2 puntos porcentuales, mientras que el mayor aumento de personas alfabetizadas ocurrió en el grupo desde 55 años y más con 45,1 puntos porcentuales de variación en el lapso 1981-2011.

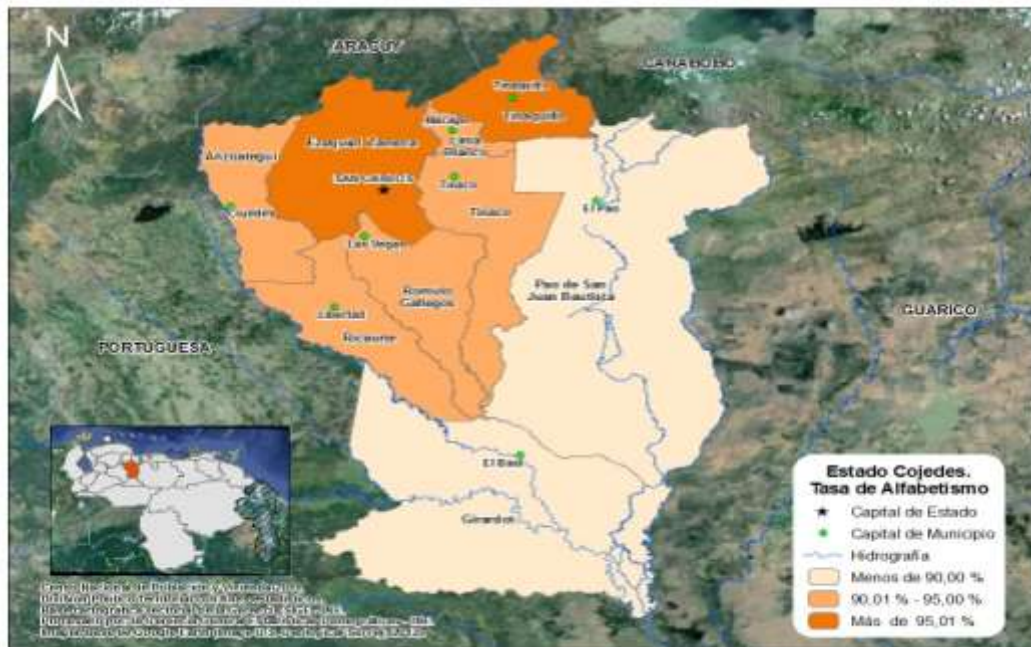

En el mapa se presentan los municipios del estado Cojedes, según las tasas de alfabetismo, pudiendo observarse que las más altas están ubicadas en los municipios Ezequiel Zamora y Tinaquillo y las menores tasa de este indicador se ubican en los municipios Girardot y Pao de San Juan Bautista.

## V. LUGAR DE NACIMIENTO Y MOVIMIENTOS MIGRATORIOS

No es secreto que los movimientos migratorios en Venezuela han sido una constante desde la época de la independencia del país; evidencia de ello, es el mestizaje en sus habitantes.

En 1950, la población de Venezuela llegaba a 5 millones de habitantes. Como producto de la Segunda Guerra Mundial, entre 1948 y 1961, llegaron al país una gran cantidad de migrantes principalmente de Europa Occidental. En efecto en el Censo de 1961 se empadronaron 7.523.999 habitantes, con un total de 541.563 inmigrantes de los cuales 369.298 era neuropeos.

En el Cuadro 5.1, se muestra el comportamiento de la población residente en el estado Cojedes, según el lugar de nacimiento, observándose que la mayoría de la población es nacida en Venezuela. A pesar de ligeros altibajos la proporción de personas nacidas en el país ha sido constante en el tiempo, siendo para este último Censo 97,9% de la población total de la entidad mientras la población extranjera representa el 2,1% restante. Cabe destacar que el porcentaje de personas nacidas en el exterior, presenta su menor proporción en año 1971 con 1,2% de la población total.

**ESTADO COJEDES**  
**CUADRO 5.1. POBLACIÓN TOTAL, SEGÚN LUGAR DE NACIMIENTO**  
**CENSOS 1961 - 2011**

LUGAR DE NACIMIENTO	CENSOS					
	1961	1971	1981	1990	2001	2011
<b>TOTAL</b>	<b>72.652</b>	<b>94.351</b>	<b>133.991</b>	<b>182.066</b>	<b>253.105</b>	<b>323.165</b>
EN EL PAÍS	71.513	93.240	131.127	179.024	249.524	316.458
EN EL EXTERIOR	1.139	1.111	2.864	3.042	3.581	6.707
PORCENTAJES						
<b>TOTAL</b>	<b>100,0</b>	<b>100,0</b>	<b>100,0</b>	<b>100,0</b>	<b>100,0</b>	<b>100,0</b>
EN EL PAÍS	98,4	98,8	97,9	98,3	98,6	97,9
EN EL EXTERIOR	1,6	1,2	2,1	1,7	1,4	2,1

FUENTE: INSTITUTO NACIONAL DE ESTADÍSTICA, INE

**ESTADO COJEDES**  
**CUADRO 5.2. POBLACIÓN NACIDA EN EL**  
**EXTERIOR, SEGÚN PAÍS DE NACIMIENTO**  
**CENSO 2011**

PAÍS DE NACIMIENTO	TOTAL	%
<b>TOTAL</b>	<b>5.302</b>	<b>100,0</b>
ARGENTINA	40	0,8
BOLIVIA	28	0,5
BRASIL	25	0,5
CHILE	68	1,3
COLOMBIA	3.316	62,5
ECUADOR	66	1,2
ESPAÑA	211	4,0
ITALIA	93	1,8
PERÚ	114	2,2
PORTUGAL	262	4,9
REPÚBLICA DOMINICANA	48	0,9
OTRO PAÍS	1.031	19,4

NOTA: SE EXCLUYE LA POBLACIÓN QUE NO DECLARÓ PAÍS DE NACIMIENTO

FUENTE: INSTITUTO NACIONAL DE ESTADÍSTICA, INE

El estado Cojedes no se ha caracterizado por ser una entidad receptora de las distintas corrientes migratorias registradas en el país.

Puede observarse que la mayor participación de la población nacida en el exterior censada en esta entidad, se alcanzó en los censos 1961, 1981 y 2011 con tan solo 1,0%. (Ver Cuadro 5.1)

En el Cuadro 5.2. se destaca la participación de los nacidos en Colombia, Portugal y España, , los cuales aportan 62,5%, 4,9%, y

4,0% respectivamente a la población nacida en el exterior residente en la entidad.

Por otra parte, en el Cuadro 5.3. se aprecia la población residente en el estado Cojedes según su entidad de nacimiento. En el año 2001, se registró la mayor proporción de personas nacidas en otras entidades del país cuando la cifra alcanzó 27,1%. En el censo 1971 la cantidad de personas nacidas en la entidad se ubicó en el punto más alto del período estudiado, representando el 84,6% del total de los residentes del estado.

**ESTADO COJEDES**  
**CUADRO 5.3. POBLACIÓN NACIDA EN EL PAÍS, SEGÚN ENTIDAD DE NACIMIENTO**  
**CENSOS 1961 - 2011**

ENTIDAD DE NACIMIENTO	CENSOS					
	1961	1971	1981	1990	2001	2011
<b>POBLACIÓN NACIDA EN EL PAÍS</b>	<b>71.513</b>	<b>93.240</b>	<b>131.127</b>	<b>179.024</b>	<b>249.524</b>	<b>316.458</b>
EN LA MISMA ENTIDAD	59.000	78.924	99.408	133.709	181.958	236.523
EN OTRAS ENTIDADES	12.513	14.316	31.719	45.315	67.566	79.935
<b>PORCENTAJES</b>						
<b>TOTAL</b>	<b>100,0</b>	<b>100,0</b>	<b>100,0</b>	<b>100,0</b>	<b>100,0</b>	<b>100,0</b>
EN LA MISMA ENTIDAD	82,5	84,6	75,8	74,7	72,9	74,7
EN OTRAS ENTIDADES	17,5	15,4	24,2	25,3	27,1	25,3

FUENTE: INSTITUTO NACIONAL DE ESTADÍSTICA, INE

## VI. VIVIENDAS Y HOGARES

### 1. Características de las viviendas

**ESTADO COJEDES**  
**CUADRO 6.1. TOTAL DE VIVIENDAS, SEGÚN TIPO DE VIVIENDA**  
**CENSOS 2001-2011**

TIPO DE VIVIENDA	CENSOS	
	2001	2011
<b>TOTAL</b>	<b>69.249</b>	<b>100.123</b>
FAMILIAR	69.119	100.049
COLECTIVA 1/	130	74

1/ INCLUYE LAS VIVIENDAS CLASIFICADAS COMO REFUGIO

FUENTE: INSTITUTO NACIONAL DE ESTADÍSTICA, INE

En el Censo 2011 se empadronaron en el estado Cojedes 100.123 viviendas. De ellas aproximadamente 99,9% son Viviendas Familiares mientras que 74 unidades constituyen viviendas colectivas (0,1%).

Las Viviendas Familiares constituyen la residencia de una o más persona que

conforman el o los hogares censales. Su estudio permite determinar, en forma fehaciente, las condiciones de habitabilidad de uno o más hogares en la vivienda.

Al observar el Cuadro 6.1. se aprecia que en 2011 las Viviendas Familiares crecieron hasta casi duplicarse mientras que para el caso de las Viviendas Colectivas hubo un pequeño descenso.

Es importante señalar que aún cuando en un principio se incluyeron los refugios en el cuestionario como una vivienda de tipo familiar, en términos operativos de campo y en la posterior validación de la información censal, se acordó considerarlos como vivienda colectiva. Esto debido a que no se cumplía a cabalidad la definición de hogar censal; la temporalidad de la residencia habitual no era clara y el número de “hogares” si se pudieran decir así, residiendo en una misma estructura o vivienda superaba el promedio considerado “válido” en una vivienda familiar.

En cuanto a las Viviendas Familiares el Cuadro 6.2. indica que las Viviendas Ocupadas

ESTADO COJEDES  
CUADRO 6.2. VIVIENDAS FAMILIARES, SEGÚN CONDICIÓN DE OCUPACIÓN  
CENSOS 2001-2011

CONDICIÓN DE OCUPACIÓN	CENSOS			
	2001		2011	
	TOTAL	%	TOTAL	%
TOTAL	68.977	100,0	99.864	100,0
OCUPADA	57.705	83,7	85.829	85,9
DESOCUPADA	5.363	7,8	5.651	5,7
OCASIONAL	3.732	5,4	6.879	6,9
EN CONSTRUCCIÓN	2.177	3,1	1.505	1,5

NOTA: SE EXCLUYEN LAS VIVIENDAS CLASIFICADAS COMO OTRA CLASE Y REFUGIO

FUENTE: INSTITUTO NACIONAL DE ESTADÍSTICA, INE

Viviendas según tipo. En este sentido se puede apreciar que la mayoría de ellas (79,1%) son Quintas, Casaquintas o Casas, sin embargo, esta proporción disminuyó con respecto al Censo de 2001.

aumentaron de 83,7% a 85,9%. Asimismo, las Viviendas de Uso Ocasional se ven incrementadas de 5,4% en 2001 a 6,9% en 2011. Sin embargo, es de notoria importancia la disminución de las Viviendas Desocupadas de 7,8% en 2001 a 5,7% en 2011 y las Viviendas En Construcción 3,1% a 1,5% respectivamente.

El Cuadro 6.3. presenta las

**ESTADO COJEDES**  
**CUADRO 6.3. VIVIENDAS FAMILIARES, SEGÚN TIPO**  
**CENSOS 2001-2011**

TIPO DE VIVIENDA FAMILIAR	CENSOS			
	2001		2011	
	TOTAL	%	TOTAL	%
<b>TOTAL</b>	<b>69.119</b>	<b>100,0</b>	<b>100.049</b>	<b>100,0</b>
QUINTA O CASAQUINTA Y CASA 1/	58.478	84,6	79.134	79,1
APARTAMENTO EN EDIFICIO Y APARTAMENTO EN QUINTA, CASAQUINTA O CASA	2.165	3,1	5.550	5,5
RANCHO	8.334	12,1	15.179	15,2
OTRA CLASE Y CASA DE VECINDAD	142	0,2	186	0,2

1/ INCLUYE LAS VIVIENDAS CLASIFICADAS COMO MANSIÓN (2001)

**NOTA:** SE EXCLUYEN LAS VIVIENDAS CLASIFICADAS COMO REFUGIO

**FUENTE:** INSTITUTO NACIONAL DE ESTADÍSTICA, INE

Los Apartamentos en Edificio y en Quinta, Casaquinta o Casa, por su parte, aumentaron

**ESTADO COJEDES**  
**CUADRO 6.4 TOTAL DE VIVIENDAS FAMILIARES**  
**OCUPADAS, SEGÚN AÑOS DE CONSTRUCCIÓN**  
**CENSO 2011**

AÑOS DE CONSTRUCCIÓN	TOTAL
<b>TOTAL</b>	<b>85.829</b>
MENOS DE 10 AÑOS	32.207
DE 10 A 13 AÑOS	9.156
DE 14 A 28 AÑOS	24.188
DE 29 A 43 AÑOS	13.401
DE 44 A 56 AÑOS	3.025
MÁS DE 56 AÑOS	1.300
NO SABE	2.552

**NOTA:** SE EXCLUYEN LAS VIVIENDAS CLASIFICADAS COMO OTRA CLASE Y REFUGIO

**FUENTE:** INSTITUTO NACIONAL DE ESTADÍSTICA, INE

proporcionalmente pasando de 3,1% en 2001 a 5,5% en 2011 asimismo los Ranchos pasaron de 12,1% a 15,2% de las viviendas familiares.

Por otra parte, y por petición de la Fundación Venezolana de Investigaciones Sismológicas (FUNVISIS), en el XIV Censo Nacional de Población y Vivienda se estudian los años de construcción de la vivienda. Esta pregunta se refiere al período de años de construcción de la vivienda desde que se comenzó a

construir hasta la fecha del empadronamiento, sin tener en cuenta las reformas que se hayan podido efectuar después de construida. El Cuadro 6.4. presenta las viviendas familiares ocupadas por años de construcción. El mayor número de ellas (32.207) son de reciente construcción (menos de 10 años).

Gráfico 6.1. muestra que la mayor proporción de viviendas fueron construidas en los últimos 10 años (37,5%), seguido de 28,2% que fueron construidas hace 14 a 28 años.

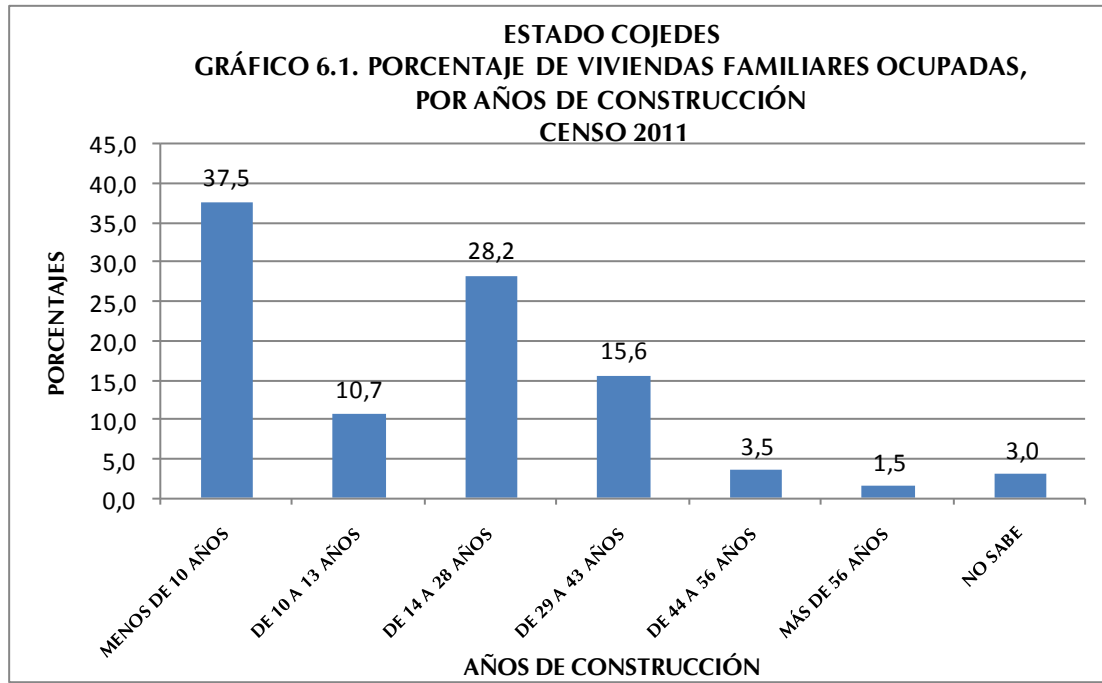

## 2. Equipamiento del hogar

El hogar es una unidad doméstica formada por una persona o un grupo de personas, unidas o no por vínculos familiares, que conviven en una misma vivienda o en parte ella, comparten los mismos servicios y mantienen un gasto común para la compra de la comida. Más allá de su mera identificación y conteo, utilizar el hogar como unidad de análisis con temas de investigación e indicadores particulares, permite conocer la situación sobre su composición y funcionamiento. El Censo de 2011 reveló para Cojedes un total de 87.284hogares.

Antes de 1981 la disponibilidad de artefactos y otros bienes de los cuales disponen los hogares para su confort y mejora de la calidad de vida, eran estudiados con relación a la vivienda. Sin embargo, es en el Censo 2011 que el cuestionario censal introduce como “bloque o sección” a los hogares como una unidad de análisis independiente. Con ello se



logra estudiar la situación real de más de un hogar compartiendo una misma vivienda y se pueden obtener por separado los datos con respecto a los bienes, para cada hogar.

**ESTADO COJEDES**  
**CUADRO 6.5. HOGARES CON DISPONIBILIDAD DE**  
**TECNOLOGÍAS**  
**CENSOS 2001 - 2011**

DISPONIBILIDAD DE TECNOLOGÍAS	CENSOS	
	2001	2011
<b>TOTAL 1/</b>	<b>59.873</b>	<b>87.095</b>
TELEFONÍA FIJA ENCHUFE/LÍNEA 2/	13.783	37.172
TV POR CABLE O SATÉLITE	12.262	43.791
COMPUTADORA	3.368	20.864
ACCESO A INTERNET	727	14.222

1/: CORRESPONDE AL TOTAL DE HOGARES EMPADRONADOS Y NO A LA SUMA DE LAS TECNOLOGÍAS QUE DISPONEN YA QUE NO SON EXCLUYENTES

2/: PARA EL CENSO 2001 LA TELEFONÍA FIJA SE INVESTIGÓ EN LA SECCIÓN DE VIVIENDAS

**NOTA:** SE EXCLUYEN LOS HOGARES EN VIVIENDAS CLASIFICADAS COMO REFUGIO Y OTRA CLASE

**FUENTE:** INSTITUTO NACIONAL DE ESTADÍSTICA, INE

En el Cuadro 6.5. se observa la disponibilidad de tecnologías en los hogares del estado Cojedes en valores absolutos, destacándose el notable incremento de los hogares que disponen de TV por cable o satélite, computadora y acceso a Internet, lo cual indica un significativo avance tecnológico de los mencionados hogares.

El Gráfico 6.2. presenta la disponibilidad de tecnologías en el hogar para los dos últimos censos.

Se puede observar que en 2011 para el estado Cojedes presenta avances importantes con respecto a 2001. Es de notoria importancia el aumento en la proporción de hogares con disponibilidad de Computadora la cual se incrementó en 18,4 puntos porcentuales aproximadamente en el lapso 2001-2011. Aunado a esto, el Acceso a Internet subió alrededor de 15,1 puntos porcentuales.

De manera similar la disponibilidad de Televisión por Cable o Satélite supero en 29,8 puntos porcentuales lo registrado en 2001 y del mismo modo la Telefonía Fija por Línea/Enchufe aumentó 18,8 puntos porcentuales. En este sentido es importante destacar que en el Censo 2001, la categoría Teléfono Fijo se investigaba en la sección de Vivienda.

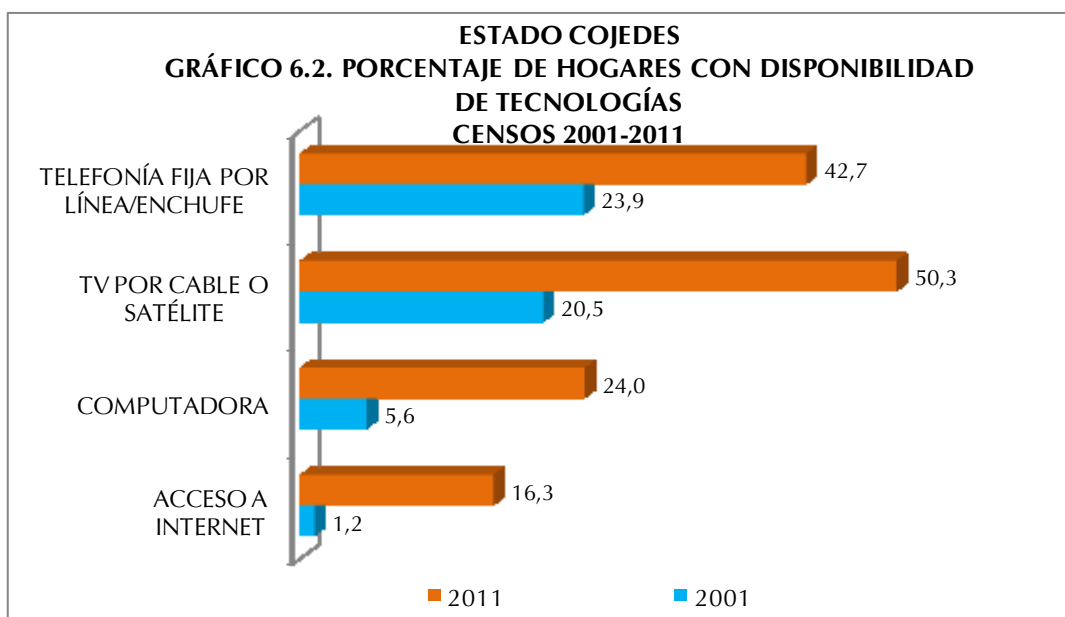

**ESTADO COJEDES**  
**CUADRO 6.6. HOGARES CON DISPONIBILIDAD DE EQUIPAMIENTOS**  
**CENSOS 2001 - 2011**

DISPONIBILIDAD DE EQUIPAMIENTOS	CENSOS	
	2001	2011
<b>TOTAL 1/</b>	<b>59.873</b>	<b>87.095</b>
RADIO	49.143	61.201
TELEVISOR	50.604	79.199
NEVERA	46.529	74.892
LAVADORA	29.901	60.806
SECADORA	1.876	13.448
CALENTADOR DE AGUA	2.159	1.042
AIRE ACONDICIONADO	4.878	41.158
COCINA	0	83.217

1/: CORRESPONDE AL TOTAL DE HOGARES EMPADRONADOS Y NO A LA SUMA DE LOS EQUIPOS QUE DISPONEN YA QUE NO SON EXCLUYENTES

**NOTA:** SE EXCLUYEN LOS HOGARES EN VIVIENDAS CLASIFICADAS COMO REFUGIO Y OTRA CLASE

**FUENTE:** INSTITUTO NACIONAL DE ESTADÍSTICA, INE

En el Cuadro 6.6. se observa la disponibilidad de equipamiento en los hogares del estado Cojedes en valores absolutos, destacándose el notable incremento en la disponibilidad de aire acondicionado, lavadora secadora y televisor. Estos incrementos se traducen en una mejor calidad de vida para los hogares de la entidad.

En cuanto a la disponibilidad de equipamiento por parte de los hogares en el estado Cojedes, la tendencia es a una mayor proporción en comparación al

Censo 2001, para todas las categorías investigadas, a excepción la categoría Radio. Así lo

demuestra el Gráfico 6.3.cuando se observa un incremento de 39,2 puntos porcentuales de los hogares con Aire Acondicionado, 24,9puntos porcentuales de incremento de hogares con Lavadora y 12,3 puntos porcentuales de aumento de hogares con Secadora.

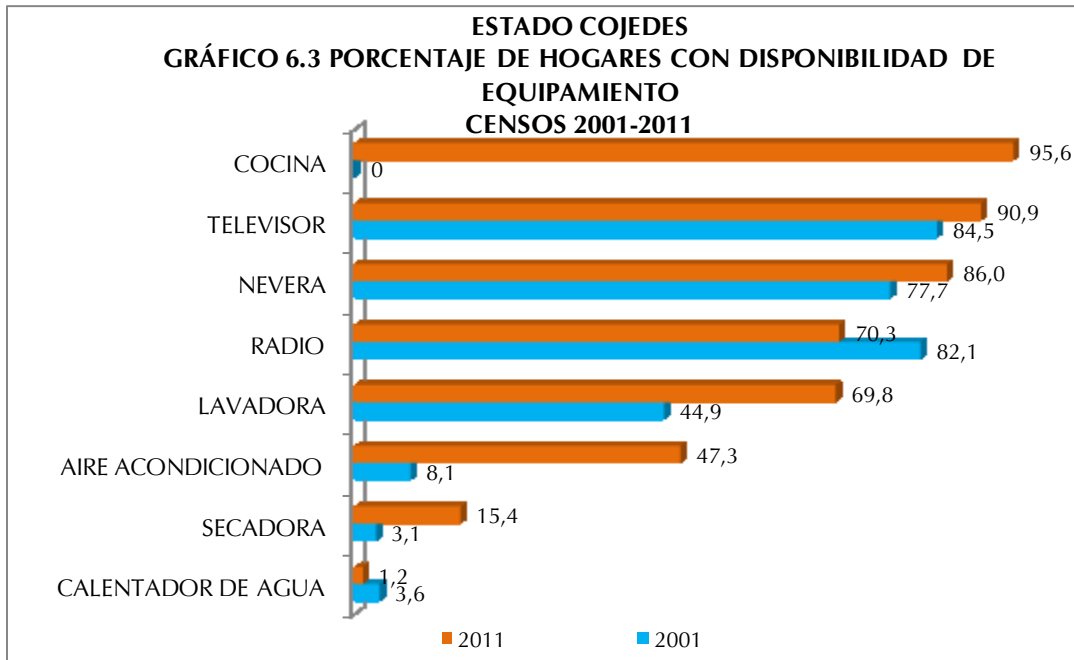

En cuanto a la disponibilidad de Radio se observa una disminución en comparación al 2001 del orden de 11,8 puntos porcentuales de diferencia con 2011, lo que pudiese estar explicado por las diversas formas de acceso a esta que existen en la actualidad, ejemplo de ello es el acceso a través de Internet.

Es importante señalar que la categoría Cocina en 2001 no se preguntaba en la sección de hogares sino en la sección de viviendas y se indagaba más bien el lugar donde ésta se ubicaba (cuarto solo, sala, comedor etc). Por cuanto el propósito de esta pregunta era servir de base de información para la determinación del uso de espacios internos en la vivienda, condiciones de salud, higiene y confort en la vivienda. Esta forma de investigación imposibilitaba identificar, en el caso de más de un hogar en la vivienda, si cada uno de ellos tenía acceso a dicho artefacto, es por eso que no se puede establecer la comparación de la proporción de hogares con disponibilidad de Cocina en este lapso de estudio.

En el Cuadro 6.7. presenta la disponibilidad de vehículos en los hogares de la entidad. Se destaca la disminución en la disponibilidad de bicicletas, a diferencia de las motos, categoría que se incrementa notablemente.

**ESTADO COJEDES**  
**CUADRO 6.7. HOGARES CON DISPONIBILIDAD**  
**DE VEHÍCULOS**  
**CENSOS 2001 - 2011**

DISPONIBILIDAD DE VEHICULOS	CENSOS	
	2001	2011
<b>TOTAL 1/</b>	<b>59.873</b>	<b>87.095</b>
BICICLETA	31.926	23.817
MOTO	5.696	16.021
CARRO	11.408	18.629

1/: CORRESPONDE AL TOTAL DE HOGARES EMPADRONADOS Y NO A LA SUMA DE LOS VEHÍCULOS QUE DISPONEN YA QUE NO SON EXCLUYENTES

**NOTA:** SE EXCLUYEN LOS HOGARES EN VIVIENDAS CLASIFICADAS COMO REFUGIO Y OTRA CLASE

**FUENTE:** INSTITUTO NACIONAL DE ESTADÍSTICA, INE

Asimismo, al observar el Gráfico 6.4, se puede decir que la disponibilidad de vehículo de uso particular del hogar que en el estado Cojedes en el lapso 2001-2011 se presenta un aumento en el porcentaje de hogares con Carro en 2,3 puntos porcentuales(Ver Gráfico 6.4.).

Finalmente, el porcentaje de hogares con disposición de Moto aumentó en el orden de 8,9 puntos porcentuales

aproximadamente. Cabe destacar que la Bicicleta perdió importancia como vehículo de uso particular del hogar reduciéndose en casi 25,9 puntos porcentuales la proporción de hogares que disponen de este tipo de vehículo con respecto a 2001.

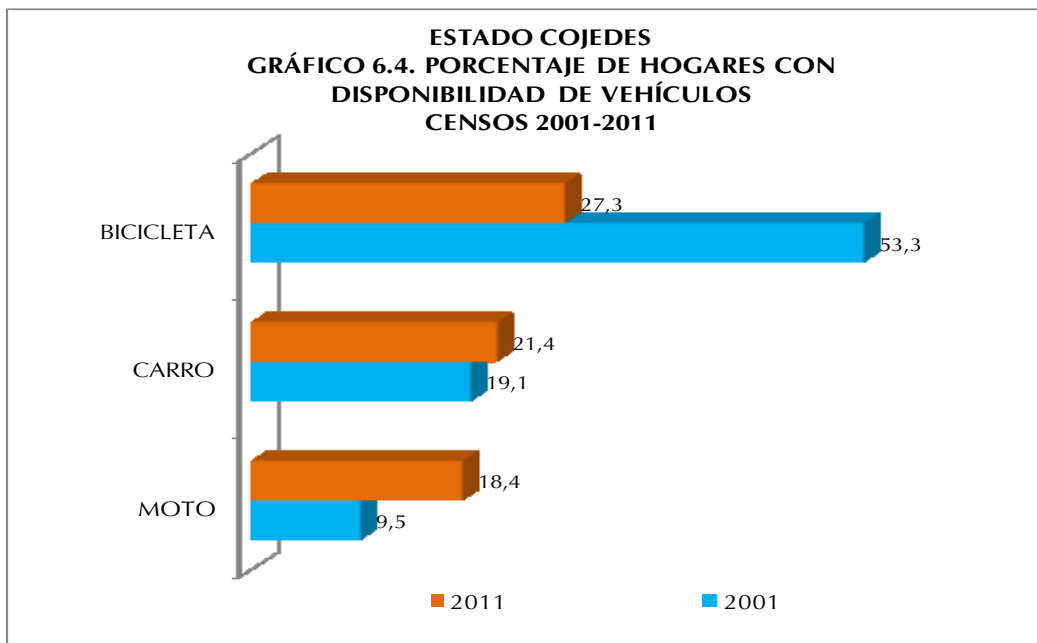

# **ANEXOS**

**ESTADO COJEDES**  
**CUADRO A1. POBLACIÓN TOTAL POR SEXO, SEGÚN MUNICIPIO Y PARROQUIA**  
**CENSO 2011**

MUNICIPIO Y PARROQUIA	POBLACIÓN TOTAL
<b>TOTAL</b>	<b>323.165</b>
<b>ANZÓATEGUI</b>	<b>17.030</b>
PARROQUIA COJEDES	6.305
PARROQUIA JUAN DE MATA SUÁREZ	10.725
<b>TINAQUILLO</b>	<b>97.687</b>
PARROQUIA TINAQUILLO	97.687
<b>GIRARDOT</b>	<b>11.906</b>
PARROQUIA EL BAÚL	9.831
PARROQUIA SUCRE	2.075
<b>LIMA BLANCO</b>	<b>9.454</b>
PARROQUIA MACAPO	5.508
PARROQUIA LA AGUADITA	3.946
<b>PAO DE SAN JUAN BAUTISTA</b>	<b>16.810</b>
PARROQUIA EL PAO	16.810
<b>RICAUARTE</b>	<b>12.657</b>
PARROQUIA LIBERTAD DE COJEDES	11.471
PARROQUIA EL AMPARO	1.186
<b>RÓMULO GALLEGOS</b>	<b>18.297</b>
PARROQUIA RÓMULO GALLEGOS	18.297
<b>EZEQUIEL ZAMORA</b>	<b>106.760</b>
PARROQUIA SAN CARLOS DE AUSTRIA	101.346
PARROQUIA JUAN ÁNGEL BRAVO	1.132
PARROQUIA MANUEL MANRIQUE	4.282
<b>TINACO</b>	<b>32.564</b>
PARROQUIA GENERAL EN JEFE JOSÉ LAURENCIO SILVA	32.564

**NOTA:** DIVISIÓN POLÍTICO TERRITORIAL OPERATIVA PARA FINES ESTADÍSTICOS

**FUENTE:** INSTITUTO NACIONAL DE ESTADÍSTICA, INE

## **CARACTERÍSTICAS DE LA POBLACIÓN**

## **Demográficas**



ESTADO COJEDES  
CUADRO 1. POBLACIÓN EN HOGARES, POR PARENTESCO O RELACIÓN CON EL JEFE O JEFA DEL HOGAR, SEGÚN GRUPO DE EDAD Y SEXO  
CENSO 2011

GRUPO DE EDAD Y SEXO	TOTAL	PARENTESCO O RELACIÓN CON EL JEFE O JEFA DEL HOGAR															
		JEFE O JEFA DEL HOGAR	ESPOSA(O) O COMPAÑERA(O)	HIJOS(AS)	HIJASTROS(AS)	NIETOS(AS)	YERNO O NUERA	PADRE, MADRE	PADRASTRO, MADRASTRA	SUEGRO(A)	HERMANO(A)	CUÑADO(A)	SOBRINO(A)	OTRO PARIENTE	NO PARIENTE	SERVICIO DOMÉSTICO	PARIENTE DEL SERVICIO DOMÉSTICO
<b>TOTAL</b>	<b>322.616</b>	<b>87.284</b>	<b>51.645</b>	<b>127.731</b>	<b>7.012</b>	<b>21.901</b>	<b>6.377</b>	<b>2.261</b>	<b>78</b>	<b>802</b>	<b>4.785</b>	<b>1.404</b>	<b>3.937</b>	<b>4.283</b>	<b>3.019</b>	<b>76</b>	<b>21</b>
0-4	30.519	-	-	19.973	464	8.749	-	-	-	-	13	9	672	378	260	-	1
5-9	30.665	-	-	23.161	1.484	5.021	-	-	-	-	55	16	510	250	167	-	1
10-14	31.901	-	66	24.733	1.929	3.796	57	-	-	-	191	67	568	309	180	3	2
15-19	33.695	883	1.421	23.527	1.740	2.524	1.057	-	-	-	610	235	810	517	365	5	1
20-24	30.276	4.514	4.457	15.198	705	1.097	1.897	-	-	-	612	252	598	551	378	13	4
25-29	27.654	8.158	6.816	8.671	329	461	1.496	-	-	-	501	181	314	368	346	9	4
30-34	25.416	10.337	7.755	4.883	172	165	855	5	4	3	405	132	166	270	254	9	1
35-39	23.576	11.056	7.517	3.240	93	53	493	11	4	12	410	126	113	261	181	5	1
40-44	20.673	10.839	6.421	2.023	49	22	254	45	6	19	413	99	64	229	178	10	2
45-49	17.732	9.905	5.453	1.157	26	10	113	92	8	33	426	75	51	202	177	4	-
50-54	14.884	8.805	4.264	691	15	2	62	151	5	78	347	65	27	208	158	4	2
55-59	11.986	7.474	3.218	312	3	1	37	221	8	80	269	54	22	167	116	4	-
60-64	8.651	5.668	1.987	114	3	-	17	275	16	90	207	28	11	140	90	4	1
65-69	5.475	3.672	1.091	34	-	-	11	264	8	88	126	27	2	98	53	1	-
70-74	3.713	2.494	575	13	-	-	9	285	7	104	83	10	3	88	38	3	1
75 Y MÁS	5.800	3.479	604	1	-	-	19	912	12	295	117	28	6	247	78	2	-
<b>HOMBRES</b>	<b>163.343</b>	<b>54.213</b>	<b>10.228</b>	<b>69.025</b>	<b>3.781</b>	<b>11.566</b>	<b>3.008</b>	<b>725</b>	<b>57</b>	<b>324</b>	<b>2.998</b>	<b>848</b>	<b>2.197</b>	<b>2.523</b>	<b>1.817</b>	<b>22</b>	<b>11</b>
0-4	15.530	-	-	10.204	238	4.420	-	-	-	-	5	4	342	194	123	-	-
5-9	15.820	-	-	12.004	735	2.604	-	-	-	-	18	9	255	117	78	-	-
10-14	16.442	-	14	12.793	972	1.985	9	-	-	-	100	34	275	165	92	1	2
15-19	17.149	445	88	12.741	969	1.454	126	-	-	-	344	103	457	260	160	1	1
20-24	15.185	2.775	641	8.610	430	680	721	-	-	-	338	133	356	318	180	1	2
25-29	13.726	5.218	1.222	4.914	198	270	820	-	-	-	299	117	201	231	230	3	3
30-34	12.719	6.769	1.479	2.883	106	98	593	2	3	-	242	89	113	178	160	3	1
35-39	11.746	7.128	1.485	1.952	64	32	361	1	4	3	271	84	69	166	125	-	1
40-44	10.431	6.865	1.300	1.343	34	13	183	9	6	3	283	72	43	154	121	2	-
45-49	8.882	6.148	1.156	787	20	7	82	18	8	17	286	50	40	129	132	2	-
50-54	7.588	5.474	945	465	12	2	48	25	4	26	251	52	17	146	118	2	1
55-59	6.116	4.525	766	220	2	1	28	75	5	32	207	33	15	116	88	3	-
60-64	4.411	3.333	486	73	1	-	12	87	12	40	148	21	9	112	75	2	-
65-69	2.842	2.190	270	25	-	-	9	96	5	34	83	20	2	70	38	-	-
70-74	1.907	1.422	177	11	-	-	8	101	6	38	52	7	1	47	35	2	-
75 Y MÁS	2.849	1.921	199	-	-	-	8	311	4	131	71	20	2	120	62	-	-
<b>MUJERES</b>	<b>159.273</b>	<b>33.071</b>	<b>41.417</b>	<b>58.706</b>	<b>3.231</b>	<b>10.335</b>	<b>3.369</b>	<b>1.536</b>	<b>21</b>	<b>478</b>	<b>1.787</b>	<b>556</b>	<b>1.740</b>	<b>1.760</b>	<b>1.202</b>	<b>54</b>	<b>10</b>
0-4	14.989	-	-	9.769	226	4.329	-	-	-	-	8	5	330	184	137	-	1
5-9	14.845	-	-	11.157	749	2.417	-	-	-	-	37	7	255	133	89	-	1
10-14	15.459	-	52	11.940	957	1.811	48	-	-	-	91	33	293	144	88	2	-
15-19	16.546	438	1.333	10.786	771	1.070	931	-	-	-	266	132	353	257	205	4	-
20-24	15.091	1.739	3.816	6.588	275	417	1.176	-	-	-	274	119	242	233	198	12	2
25-29	13.928	2.940	5.594	3.757	131	191	676	-	-	-	202	64	113	137	116	6	1
30-34	12.697	3.568	6.276	2.000	66	67	262	3	1	3	163	43	53	92	94	6	-
35-39	11.830	3.928	6.032	1.288	29	21	132	10	-	9	139	42	44	95	56	5	-
40-44	10.242	3.974	5.121	680	15	9	71	36	-	16	130	27	21	75	57	8	2
45-49	8.850	3.757	4.297	370	6	3	31	74	-	16	140	25	11	73	45	2	-
50-54	7.296	3.331	3.319	226	3	-	14	126	1	52	96	13	10	62	40	2	1
55-59	5.870	2.949	2.452	92	1	-	9	146	3	48	62	21	7	51	28	1	-
60-64	4.240	2.335	1.501	41	2	-	5	188	4	50	59	7	2	28	15	2	1
65-69	2.633	1.482	821	9	-	-	2	168	3	54	43	7	-	28	15	1	-
70-74	1.806	1.072	398	2	-	-	1	184	1	66	31	3	2	41	3	1	1
75 Y MÁS	2.951	1.558	405	1	-	-	11	601	8	164	46	8	4	127	16	2	-

NOTA: SE EXCLUYEN LAS PERSONAS EN VIVIENDAS CLASIFICADAS COMO REFUGIO

FUENTE: INSTITUTO NACIONAL DE ESTADÍSTICA, INE

**ESTADO COJEDES**  
**CUADRO 2. POBLACIÓN DE 15 AÑOS Y MÁS, POR SITUACIÓN CONYUGAL, SEGÚN GRUPO DE EDAD Y SEXO**  
**CENSO 2011**

GRUPO DE EDAD Y SEXO	SITUACIÓN CONYUGAL							
	TOTAL	SOLTERO (A)	UNIDO (A)	CASADO (A)	VIUDO (A)	DIVORCIADO (A)	SEPARADO (A)	NO DECLARADO
<b>TOTAL .....</b>	<b>230.012</b>	<b>88.685</b>	<b>76.111</b>	<b>47.359</b>	<b>6.694</b>	<b>3.424</b>	<b>6.831</b>	<b>908</b>
15-19 .....	33.759	29.187	3.816	378	16	3	117	242
20-24 .....	30.419	17.476	10.271	2.127	38	17	325	165
25-29 .....	27.740	10.070	12.342	4.458	59	105	569	137
30-34 .....	25.454	6.772	11.839	5.744	85	209	706	99
35-39 .....	23.604	5.576	10.283	6.401	149	316	811	68
40-44 .....	20.698	4.772	8.309	6.186	206	383	799	43
45-49 .....	17.750	3.846	6.430	5.837	295	465	841	36
50-54 .....	14.899	3.237	4.790	4.996	490	547	807	32
55-59 .....	12.001	2.467	3.426	4.210	687	483	707	21
60-64 .....	8.666	1.898	2.105	2.952	875	361	455	20
65-69 .....	5.485	1.216	1.166	1.727	869	214	279	14
70-74 .....	3.720	824	625	1.056	870	139	194	12
75 Y MÁS .....	5.817	1.344	709	1.287	2.055	182	221	19
<b>HOMBRES .....</b>	<b>115.842</b>	<b>48.451</b>	<b>37.996</b>	<b>23.647</b>	<b>1.563</b>	<b>1.144</b>	<b>2.500</b>	<b>541</b>
15-19 .....	17.188	16.109	850	88	2	1	16	122
20-24 .....	15.269	10.019	4.377	702	2	6	63	100
25-29 .....	13.777	5.559	6.026	1.892	11	32	168	89
30-34 .....	12.739	3.633	6.039	2.691	13	83	215	65
35-39 .....	11.763	2.942	5.269	3.092	26	109	284	41
40-44 .....	10.445	2.488	4.341	3.120	39	110	317	30
45-49 .....	8.891	2.003	3.430	2.919	65	149	299	26
50-54 .....	7.596	1.685	2.694	2.600	96	174	327	20
55-59 .....	6.125	1.299	2.019	2.268	117	158	252	12
60-64 .....	4.422	939	1.294	1.687	171	124	195	12
65-69 .....	2.850	624	748	1.033	234	70	133	8
70-74 .....	1.912	448	407	688	196	55	113	5
75 Y MÁS .....	2.865	703	502	867	591	73	118	11
<b>MUJERES .....</b>	<b>114.170</b>	<b>40.234</b>	<b>38.115</b>	<b>23.712</b>	<b>5.131</b>	<b>2.280</b>	<b>4.331</b>	<b>367</b>
15-19 .....	16.571	13.078	2.966	290	14	2	101	120
20-24 .....	15.150	7.457	5.894	1.425	36	11	262	65
25-29 .....	13.963	4.511	6.316	2.566	48	73	401	48
30-34 .....	12.715	3.139	5.800	3.053	72	126	491	34
35-39 .....	11.841	2.634	5.014	3.309	123	207	527	27
40-44 .....	10.253	2.284	3.968	3.066	167	273	482	13
45-49 .....	8.859	1.843	3.000	2.918	230	316	542	10
50-54 .....	7.303	1.552	2.096	2.396	394	373	480	12
55-59 .....	5.876	1.168	1.407	1.942	570	325	455	9
60-64 .....	4.244	959	811	1.265	704	237	260	8
65-69 .....	2.635	592	418	694	635	144	146	6
70-74 .....	1.808	376	218	368	674	84	81	7
75 Y MÁS .....	2.952	641	207	420	1.464	109	103	8

FUENTE: INSTITUTO NACIONAL DE ESTADÍSTICA, INE

**ESTADO COJEDES**  
**CUADRO 3. POBLACIÓN TOTAL, POR LUGAR DE NACIMIENTO Y NACIONALIDAD LEGAL ACTUAL, SEGÚN GRUPO DE EDAD Y SEXO**  
**CENSO 2011**

GRUPO DE EDAD Y SEXO	TOTAL	LUGAR DE NACIMIENTO								
		NACIDOS EN EL PAÍS			NACIDOS EN EL EXTERIOR					
		TOTAL	EN LA MISMA ENTIDAD	EN OTRA ENTIDAD	TOTAL	VENEZOLANOS		EXTRANJEROS	NACIONALIDAD NO DECLARADA	
				HIJOS DE PADRES VENEZOLANOS	NATURALIZADOS					
<b>TOTAL .....</b>	<b>323.165</b>	<b>316.458</b>	<b>236.523</b>	<b>79.935</b>	<b>6.707</b>	<b>2.691</b>	<b>614</b>	<b>2.077</b>	<b>2.442</b>	<b>1.574</b>
0-4 .....	30.541	30.334	27.167	3.167	207	12	6	6	31	164
5-9 .....	30.690	30.433	25.990	4.443	257	24	13	11	78	155
10-14 .....	31.922	31.624	26.084	5.540	298	27	11	16	108	163
15-19 .....	33.759	33.409	26.594	6.815	350	40	14	26	104	206
20-24 .....	30.419	29.975	22.285	7.690	444	51	15	36	182	211
25-29 .....	27.740	27.229	19.245	7.984	511	83	26	57	267	161
30-34 .....	25.454	24.975	17.090	7.885	479	138	40	98	245	96
35-39 .....	23.604	23.134	15.571	7.563	470	180	49	131	206	84
40-44 .....	20.698	20.105	13.588	6.517	593	237	47	190	268	88
45-49 .....	17.750	17.187	11.596	5.591	563	268	63	205	224	71
50-54 .....	14.899	14.286	9.491	4.795	613	349	65	284	217	47
55-59 .....	12.001	11.340	7.429	3.911	661	463	96	367	156	42
60-64 .....	8.666	8.176	5.341	2.835	490	338	71	267	128	24
65-69 .....	5.485	5.189	3.281	1.908	296	203	38	165	70	23
70-74 .....	3.720	3.530	2.193	1.337	190	110	24	86	64	16
75 Y MÁS .....	5.817	5.532	3.578	1.954	285	168	36	132	94	23
<b>HOMBRES .....</b>	<b>163.661</b>	<b>160.005</b>	<b>119.555</b>	<b>40.450</b>	<b>3.656</b>	<b>1.520</b>	<b>354</b>	<b>1.166</b>	<b>1.382</b>	<b>754</b>
0-4 .....	15.539	15.440	13.804	1.636	99	7	3	4	17	75
5-9 .....	15.830	15.707	13.411	2.296	123	13	8	5	37	73
10-14 .....	16.450	16.303	13.450	2.853	147	15	3	12	58	74
15-19 .....	17.188	17.008	13.581	3.427	180	16	4	12	50	114
20-24 .....	15.269	15.040	11.280	3.760	229	27	6	21	93	109
25-29 .....	13.777	13.503	9.618	3.885	274	50	17	33	141	83
30-34 .....	12.739	12.484	8.617	3.867	255	72	24	48	136	47
35-39 .....	11.763	11.505	7.775	3.730	258	95	28	67	128	35
40-44 .....	10.445	10.129	6.799	3.330	316	127	25	102	150	39
45-49 .....	8.891	8.583	5.758	2.825	308	143	38	105	131	34
50-54 .....	7.596	7.265	4.806	2.459	331	172	35	137	138	21
55-59 .....	6.125	5.742	3.676	2.066	383	274	59	215	94	15
60-64 .....	4.422	4.116	2.582	1.534	306	210	41	169	85	11
65-69 .....	2.850	2.672	1.608	1.064	178	127	28	99	42	9
70-74 .....	1.912	1.801	1.093	708	111	70	14	56	34	7
75 Y MÁS .....	2.865	2.707	1.697	1.010	158	102	21	81	48	8
<b>MUJERES .....</b>	<b>159.504</b>	<b>156.453</b>	<b>116.968</b>	<b>39.485</b>	<b>3.051</b>	<b>1.171</b>	<b>260</b>	<b>911</b>	<b>1.060</b>	<b>820</b>
0-4 .....	15.002	14.894	13.363	1.531	108	5	3	2	14	89
5-9 .....	14.860	14.726	12.579	2.147	134	11	5	6	41	82
10-14 .....	15.472	15.321	12.634	2.687	151	12	8	4	50	89
15-19 .....	16.571	16.401	13.013	3.388	170	24	10	14	54	92
20-24 .....	15.150	14.935	11.005	3.930	215	24	9	15	89	102
25-29 .....	13.963	13.726	9.627	4.099	237	33	9	24	126	78
30-34 .....	12.715	12.491	8.473	4.018	224	66	16	50	109	49
35-39 .....	11.841	11.629	7.796	3.833	212	85	21	64	78	49
40-44 .....	10.253	9.976	6.789	3.187	277	110	22	88	118	49
45-49 .....	8.859	8.604	5.838	2.766	255	125	25	100	93	37
50-54 .....	7.303	7.021	4.685	2.336	282	177	30	147	79	26
55-59 .....	5.876	5.598	3.753	1.845	278	189	37	152	62	27
60-64 .....	4.244	4.060	2.759	1.301	184	128	30	98	43	13
65-69 .....	2.635	2.517	1.673	844	118	76	10	66	28	14
70-74 .....	1.808	1.729	1.100	629	79	40	10	30	30	9
75 Y MÁS .....	2.952	2.825	1.881	944	127	66	15	51	46	15

FUENTE: INSTITUTO NACIONAL DE ESTADÍSTICA, INE

**ESTADO COJEDES**  
**CUADRO 4. POBLACIÓN DE 15 AÑOS Y MÁS EN HOGARES, POR SITUACIÓN CONYUGAL,**  
**SEGÚN RELACIÓN DE PARENTESCO CON EL JEFE O JEFA DEL HOGAR Y SEXO**  
**CENSO 2011**

RELACIÓN DE PARENTESCO CON EL JEFE O JEFA DEL HOGAR Y SEXO	SITUACIÓN CONYUGAL							NO DECLARADO
	TOTAL	SOLTERO(A)	UNIDO(A)	CASADO(A)	VIUDO(A)	DIVORCIADO(A)	SEPARADO(A)	
<b>TOTAL</b> .....	<b>229.531</b>	<b>88.362</b>	<b>76.010</b>	<b>47.336</b>	<b>6.684</b>	<b>3.414</b>	<b>6.818</b>	<b>907</b>
JEFE O JEFA DEL HOGAR .....	87.284	20.237	32.788	22.020	5.212	2.438	4.589	-
ESPOSA(O) O COMPAÑERA(O) .....	51.579	-	31.249	20.330	-	-	-	-
HIJOS(AS) .....	59.864	49.798	5.367	2.367	127	509	1.276	420
HIJASTROS(AS) .....	3.135	2.730	237	61	4	13	61	29
NIETOS(AS) .....	4.335	3.909	224	83	3	11	46	59
YERNO O NUERA .....	6.320	575	4.245	1.380	27	10	24	59
PADRE, MADRE .....	2.261	734	108	255	787	130	229	18
PADRASTRO, MADRASTRA .....	78	25	24	5	21	-	3	-
SUEGRO(A) .....	802	253	36	100	244	52	110	7
HERMANO(A) .....	4.526	3.607	318	173	64	121	197	46
CUÑADO(A) .....	1.312	824	288	104	17	15	51	13
SOBRINO(A) .....	2.187	1.875	154	72	4	19	39	24
OTRO PARIENTE .....	3.346	2.239	488	179	123	49	102	166
NO PARIENTE .....	2.412	1.492	471	205	48	46	88	62
SERVICIO DOMÉSTICO .....	73	54	11	1	3	1	2	1
PARIENTE DEL SERVICIO DOMÉSTICO .....	17	10	2	1	-	-	1	3
<b>HOMBRES</b> .....	<b>115.551</b>	<b>48.252</b>	<b>37.944</b>	<b>23.635</b>	<b>1.554</b>	<b>1.135</b>	<b>2.491</b>	<b>540</b>
JEFE O JEFA DEL HOGAR .....	54.213	8.243	24.658	18.205	1.121	624	1.362	-
ESPOSA(O) O COMPAÑERA(O) .....	10.214	-	7.340	2.874	-	-	-	-
HIJOS(AS) .....	34.024	28.906	2.838	1.075	41	283	623	258
HIJASTROS(AS) .....	1.836	1.637	123	30	3	4	22	17
NIETOS(AS) .....	2.557	2.345	120	40	1	7	17	27
YERNO O NUERA .....	2.999	246	1.882	820	9	8	9	25
PADRE, MADRE .....	725	243	45	103	188	40	96	10
PADRASTRO, MADRASTRA .....	57	15	22	4	13	-	3	-
SUEGRO(A) .....	324	117	17	48	75	21	45	1
HERMANO(A) .....	2.875	2.352	164	94	30	76	129	30
CUÑADO(A) .....	801	542	142	62	8	10	27	10
SOBRINO(A) .....	1.325	1.153	82	40	-	12	22	16
OTRO PARIENTE .....	2.047	1.447	267	104	41	23	67	98
NO PARIENTE .....	1.524	982	241	135	24	27	69	46
SERVICIO DOMÉSTICO .....	21	17	3	1	-	-	-	-
PARIENTE DEL SERVICIO DOMÉSTICO .....	9	7	-	-	-	-	-	2
<b>MUJERES</b> .....	<b>113.980</b>	<b>40.110</b>	<b>38.066</b>	<b>23.701</b>	<b>5.130</b>	<b>2.279</b>	<b>4.327</b>	<b>367</b>
JEFE O JEFA DEL HOGAR .....	33.071	11.994	8.130	3.815	4.091	1.814	3.227	-
ESPOSA(O) O COMPAÑERA(O) .....	41.365	-	23.909	17.456	-	-	-	-
HIJOS(AS) .....	25.840	20.892	2.529	1.292	86	226	653	162
HIJASTROS(AS) .....	1.299	1.093	114	31	1	9	39	12
NIETOS(AS) .....	1.778	1.564	104	43	2	4	29	32
YERNO O NUERA .....	3.321	329	2.363	560	18	2	15	34
PADRE, MADRE .....	1.536	491	63	152	599	90	133	8
PADRASTRO, MADRASTRA .....	21	10	2	1	8	-	-	-
SUEGRO(A) .....	478	136	19	52	169	31	65	6
HERMANO(A) .....	1.651	1.255	154	79	34	45	68	16
CUÑADO(A) .....	511	282	146	42	9	5	24	3
SOBRINO(A) .....	862	722	72	32	4	7	17	8
OTRO PARIENTE .....	1.299	792	221	75	82	26	35	68
NO PARIENTE .....	888	510	230	70	24	19	19	16
SERVICIO DOMÉSTICO .....	52	37	8	-	3	1	2	1
PARIENTE DEL SERVICIO DOMÉSTICO .....	8	3	2	1	-	-	1	1

NOTA: SE EXCLUYEN LAS PERSONAS EN VIVIENDAS CLASIFICADAS COMO REFUGIO  
FUENTE: INSTITUTO NACIONAL DE ESTADÍSTICA, INE

ESTADO COJEDES  
 CUADRO 5. POBLACIÓN NACIDA EN EL EXTERIOR, POR NACIONALIDAD LEGAL ACTUAL Y SEXO, SEGÚN CONTINENTE Y PAÍS DE NACIMIENTO  
 CENSO 2011

CONTINENTE Y PAÍS DE NACIMIENTO	TOTAL	NACIONALIDAD LEGAL ACTUAL Y SEXO											
		TOTAL					HOMBRES				MUJERES		
		VENEZOLANA		EXTRANJERA	NACIONALIDAD NO DECLARADA	VENEZOLANA		EXTRANJERA	NACIONALIDAD NO DECLARADA	VENEZOLANA		EXTRANJERA	NACIONALIDAD NO DECLARADA
		HIJO(A) DE PADRE Y/O MADRE VENEZOLANOS	NACIONALIZADOS(AS)			HIJO(A) DE PADRE Y/O MADRE VENEZOLANOS	NACIONALIZADOS(AS)			HIJO(A) DE PADRE Y/O MADRE VENEZOLANOS	NACIONALIZADOS(AS)		
TOTAL .....	6.707	614	2.077	2.442	1.574	354	1.166	1.382	754	260	911	1.060	820
<b>AMÉRICA .....</b>	<b>4.341</b>	<b>487</b>	<b>1.721</b>	<b>2.000</b>	<b>133</b>	<b>274</b>	<b>920</b>	<b>1.118</b>	<b>66</b>	<b>213</b>	<b>801</b>	<b>882</b>	<b>67</b>
ARGENTINA .....	40	2	10	18	10	1	6	13	3	1	4	5	7
BOLIVIA .....	28	1	7	5	15	1	3	4	10	-	4	1	5
BRASIL .....	25	4	7	12	2	1	4	8	-	3	3	4	2
CHILE .....	68	11	26	24	7	7	15	14	3	4	11	10	4
COLOMBIA .....	3.316	416	1.456	1.392	52	228	756	749	28	188	700	643	24
CUBA .....	503	12	31	445	15	8	21	265	9	4	10	180	6
ECUADOR .....	66	5	36	22	3	3	22	12	-	2	14	10	3
ESTADOS UNIDOS .....	23	11	6	4	2	6	3	4	-	5	3	-	2
GUYANA .....	5	1	2	2	-	-	1	1	-	1	1	1	-
HAÍTI .....	22	-	5	3	14	-	4	2	9	-	1	1	5
MÉXICO .....	9	1	3	2	3	1	1	1	-	-	2	1	3
NICARAGUA .....	33	-	22	7	4	-	11	5	2	-	11	2	2
PERÚ .....	114	8	69	35	2	7	46	24	1	1	23	11	1
REPÚBLICA DOMINICAN	48	11	30	7	-	10	20	5	-	1	10	2	-
TRINIDAD Y TOBAGO ...	5	1	4	-	-	-	3	-	-	1	-	-	-
URUGUAY .....	7	1	2	3	1	1	2	1	1	-	1	1	-
OTROS PAÍSES .....	29	2	5	19	3	-	3	9	-	2	2	10	3
<b>ÁFRICA .....</b>	<b>20</b>	<b>-</b>	<b>1</b>	<b>3</b>	<b>16</b>	<b>-</b>	<b>1</b>	<b>2</b>	<b>13</b>	<b>-</b>	<b>-</b>	<b>1</b>	<b>3</b>
EGIPTO .....	1	-	1	-	-	-	1	-	-	-	-	-	-
MARRUECOS .....	-	-	-	-	-	-	-	-	-	-	-	-	-
NIGERIA .....	-	-	-	-	-	-	-	-	-	-	-	-	-
OTROS PAÍSES .....	19	-	-	3	16	-	-	2	13	-	-	1	3
<b>ASIA .....</b>	<b>345</b>	<b>27</b>	<b>96</b>	<b>206</b>	<b>16</b>	<b>15</b>	<b>61</b>	<b>130</b>	<b>5</b>	<b>12</b>	<b>35</b>	<b>76</b>	<b>11</b>
CHINA CONTINENTAL ...	170	12	32	113	13	6	23	70	4	6	9	43	9
LÍBANO .....	28	3	15	8	2	2	8	5	1	1	7	3	1
SIRIA .....	129	10	39	79	1	6	21	51	-	4	18	28	1
OTROS PAÍSES .....	18	2	10	6	-	1	9	4	-	1	1	2	-
<b>EUROPA .....</b>	<b>596</b>	<b>99</b>	<b>259</b>	<b>232</b>	<b>6</b>	<b>65</b>	<b>184</b>	<b>132</b>	<b>4</b>	<b>34</b>	<b>75</b>	<b>100</b>	<b>2</b>
ESPAÑA .....	211	41	84	84	2	27	63	49	1	14	21	35	1
ITALIA .....	93	15	44	33	1	9	32	20	1	6	12	13	-
PORTUGAL .....	262	41	115	103	3	29	77	53	2	12	38	50	1
OTROS PAÍSES .....	30	2	16	12	-	-	12	10	-	2	4	2	-
<b>OCEANÍA .....</b>	<b>-</b>	<b>-</b>	<b>-</b>	<b>-</b>	<b>-</b>	<b>-</b>	<b>-</b>	<b>-</b>	<b>-</b>	<b>-</b>	<b>-</b>	<b>-</b>	<b>-</b>
PAÍS NO DECLARADO ....	1.405	1	-	1	1.403	-	-	-	666	1	-	1	737

FUENTE: INSTITUTO NACIONAL DE ESTADÍSTICA, INE

**Educativas**

ESTADO COJEDES  
**CUADRO 1. POBLACIÓN DE 10 AÑOS Y MÁS, POR CONDICIÓN DE ALFABETISMO Y SEXO, SEGÚN GRUPO DE EDAD**  
 CENSO 2011

GRUPO DE EDAD	CONDICIÓN DE ALFABETISMO Y SEXO								
	TOTAL			ALFABETAS			ANALFABETAS		
	TOTAL	HOMBRES	MUJERES	TOTAL	HOMBRES	MUJERES	TOTAL	HOMBRES	MUJERES
TOTAL .....	261.934	132.292	129.642	246.623	124.080	122.543	15.311	8.212	7.099
10-14 .....	31.922	16.450	15.472	31.159	15.976	15.183	763	474	289
15-19 .....	33.759	17.188	16.571	33.002	16.686	16.316	757	502	255
20-24 .....	30.419	15.269	15.150	29.705	14.785	14.920	714	484	230
25-34 .....	53.194	26.516	26.678	51.740	25.561	26.179	1.454	955	499
35-44 .....	44.302	22.208	22.094	42.472	21.044	21.428	1.830	1.164	666
45-54 .....	32.649	16.487	16.162	30.447	15.265	15.182	2.202	1.222	980
55 Y MÁS .....	35.689	18.174	17.515	28.098	14.763	13.335	7.591	3.411	4.180

FUENTE: INSTITUTO NACIONAL DE ESTADÍSTICA, INE

**ESTADO COJEDES**  
**CUADRO 2. POBLACIÓN DE 3 AÑOS Y MÁS, POR NIVEL EDUCATIVO APROBADO, SEGÚN GRUPO DE EDAD Y SEXO**  
**CENSO 2011**

GRUPO DE EDAD Y SEXO	TOTAL	NIVEL EDUCATIVO APROBADO						
		NO SABE	NINGUNO	INICIAL (PREESCOLAR)	PRIMARIA (1-6)	SECUNDARIA (1-5), (6)	TÉCNICO SUPERIOR	UNIVERSITARIO
<b>TOTAL .....</b>	<b>304.844</b>	<b>6.337</b>	<b>21.476</b>	<b>14.941</b>	<b>94.757</b>	<b>109.527</b>	<b>7.611</b>	<b>50.195</b>
3-4 .....	12.220	1.168	5.523	5.529	-	-	-	-
5-9 .....	30.690	194	1.637	9.412	19.447	-	-	-
10-14 .....	31.922	290	453	-	20.173	11.006	-	-
15-19 .....	33.759	279	570	-	3.599	24.792	205	4.314
20-24 .....	30.419	434	607	-	3.654	13.760	1.092	10.872
25-29 .....	27.740	424	618	-	4.280	11.687	1.458	9.273
30-34 .....	25.454	412	728	-	5.172	10.794	1.371	6.977
35-39 .....	23.604	401	828	-	5.642	9.937	1.060	5.736
40-44 .....	20.698	400	956	-	5.694	8.352	777	4.519
45-49 .....	17.750	365	1.002	-	5.875	6.591	612	3.305
50-54 .....	14.899	357	1.165	-	5.556	5.066	416	2.339
55-59 .....	12.001	332	1.203	-	5.143	3.538	287	1.498
60-64 .....	8.666	336	1.172	-	4.038	2.145	191	784
65-69 .....	5.485	238	1.263	-	2.596	974	87	327
70-74 .....	3.720	205	1.153	-	1.719	465	30	148
75 Y MÁS .....	5.817	502	2.598	-	2.169	420	25	103
<b>HOMBRES .....</b>	<b>154.339</b>	<b>3.800</b>	<b>11.456</b>	<b>7.539</b>	<b>53.387</b>	<b>57.130</b>	<b>3.633</b>	<b>17.394</b>
3-4 .....	6.217	610	2.893	2.714	-	-	-	-
5-9 .....	15.830	101	871	4.825	10.033	-	-	-
10-14 .....	16.450	163	293	-	10.685	5.309	-	-
15-19 .....	17.188	163	393	-	2.397	12.432	104	1.699
20-24 .....	15.269	298	413	-	2.430	7.505	459	4.164
25-29 .....	13.777	288	409	-	2.865	6.404	664	3.147
30-34 .....	12.739	309	470	-	3.326	5.879	667	2.088
35-39 .....	11.763	272	525	-	3.590	5.323	477	1.576
40-44 .....	10.445	261	604	-	3.406	4.437	380	1.357
45-49 .....	8.891	260	576	-	3.319	3.376	297	1.063
50-54 .....	7.596	221	651	-	3.028	2.569	219	908
55-59 .....	6.125	193	603	-	2.739	1.762	158	670
60-64 .....	4.422	191	516	-	2.070	1.113	125	407
65-69 .....	2.850	123	577	-	1.397	520	57	176
70-74 .....	1.912	105	506	-	937	261	14	89
75 Y MÁS .....	2.865	242	1.156	-	1.165	240	12	50
<b>MUJERES .....</b>	<b>150.505</b>	<b>2.537</b>	<b>10.020</b>	<b>7.402</b>	<b>41.370</b>	<b>52.397</b>	<b>3.978</b>	<b>32.801</b>
3-4 .....	6.003	558	2.630	2.815	-	-	-	-
5-9 .....	14.860	93	766	4.587	9.414	-	-	-
10-14 .....	15.472	127	160	-	9.488	5.697	-	-
15-19 .....	16.571	116	177	-	1.202	12.360	101	2.615
20-24 .....	15.150	136	194	-	1.224	6.255	633	6.708
25-29 .....	13.963	136	209	-	1.415	5.283	794	6.126
30-34 .....	12.715	103	258	-	1.846	4.915	704	4.889
35-39 .....	11.841	129	303	-	2.052	4.614	583	4.160
40-44 .....	10.253	139	352	-	2.288	3.915	397	3.162
45-49 .....	8.859	105	426	-	2.556	3.215	315	2.242
50-54 .....	7.303	136	514	-	2.528	2.497	197	1.431
55-59 .....	5.876	139	600	-	2.404	1.776	129	828
60-64 .....	4.244	145	656	-	1.968	1.032	66	377
65-69 .....	2.635	115	686	-	1.199	454	30	151
70-74 .....	1.808	100	647	-	782	204	16	59
75 Y MÁS .....	2.952	260	1.442	-	1.004	180	13	53

NOTA: SE EXCLUYEN LAS PERSONAS QUE NO DECLARARON EL NIVEL EDUCATIVO APROBADO  
FUENTE: INSTITUTO NACIONAL DE ESTADÍSTICA, INE



**ESTADO COJEDES**  
**CUADRO 3. POBLACIÓN DE 3 AÑOS Y MÁS, POR OPCIÓN DE ESTUDIO EN QUE APROBÓ EL ÚLTIMO GRADO, AÑO O SEMESTRE, SEGÚN GRUPO DE EDAD Y SEXO**  
**CENSO 2011**

GRUPO DE EDAD Y SEXO	TOTAL	OPCIÓN DE ESTUDIO EN QUE APROBÓ EL ÚLTIMO GRADO, AÑO O SEMESTRE							
		ESCUELA-COLEGIO-LICEO TRADICIONAL-LICEO MILITAR	EDUCACIÓN DE JÓVENES, ADULTAS Y ADULTOS	EDUCACIÓN ESPECIAL	MISIÓN ROBINSON II	MISIÓN RIBAS	EDUCACIÓN INTERCULTURAL	UNIVERSIDAD TRADICIONAL - UNIVERSIDAD MILITAR	MISIÓN SUCRE
<b>TOTAL .....</b>	<b>277.031</b>	<b>204.763</b>	<b>1.640</b>	<b>441</b>	<b>2.223</b>	<b>10.156</b>	<b>2</b>	<b>44.422</b>	<b>13.384</b>
3-4 .....	5.529	5.521	-	8	-	-	-	-	-
5-9 .....	28.859	28.789	-	70	-	-	-	-	-
10-14 .....	31.179	31.069	-	110	-	-	-	-	-
15-19 .....	32.910	27.096	262	95	64	873	1	3.673	846
20-24 .....	29.378	15.406	287	41	79	1.601	-	9.553	2.411
25-29 .....	26.698	13.875	264	33	109	1.686	-	8.154	2.577
30-34 .....	24.314	14.000	235	20	143	1.568	-	5.990	2.358
35-39 .....	22.375	13.772	174	31	173	1.428	1	4.777	2.019
40-44 .....	19.342	12.600	124	19	215	1.088	-	3.771	1.525
45-49 .....	16.383	11.372	85	10	221	778	-	3.060	857
50-54 .....	13.377	9.775	72	1	267	507	-	2.340	415
55-59 .....	10.466	8.011	54	2	288	326	-	1.529	256
60-64 .....	7.158	5.739	30	1	238	175	-	894	81
65-69 .....	3.984	3.310	17	-	161	82	-	391	23
70-74 .....	2.362	2.021	22	-	115	26	-	164	14
75 Y MÁS .....	2.717	2.407	14	-	150	18	-	126	2
<b>HOMBRES .....</b>	<b>139.083</b>	<b>112.829</b>	<b>728</b>	<b>279</b>	<b>790</b>	<b>3.430</b>	<b>-</b>	<b>17.547</b>	<b>3.480</b>
3-4 .....	2.714	2.711	-	3	-	-	-	-	-
5-9 .....	14.858	14.818	-	40	-	-	-	-	-
10-14 .....	15.994	15.926	-	68	-	-	-	-	-
15-19 .....	16.632	14.222	137	66	33	371	-	1.530	273
20-24 .....	14.558	9.117	121	27	34	636	-	3.893	730
25-29 .....	13.080	8.514	112	22	51	570	-	3.171	640
30-34 .....	11.960	8.522	104	15	57	507	-	2.232	523
35-39 .....	10.966	8.290	76	19	78	450	-	1.606	447
40-44 .....	9.580	7.373	60	11	68	331	-	1.362	375
45-49 .....	8.055	6.384	34	4	67	206	-	1.140	220
50-54 .....	6.724	5.328	32	1	80	156	-	1.011	116
55-59 .....	5.329	4.306	16	2	77	100	-	732	96
60-64 .....	3.715	3.055	11	1	66	50	-	494	38
65-69 .....	2.150	1.821	5	-	59	32	-	219	14
70-74 .....	1.301	1.132	12	-	43	11	-	96	7
75 Y MÁS .....	1.467	1.310	8	-	77	10	-	61	1
<b>MUJERES .....</b>	<b>137.948</b>	<b>91.934</b>	<b>912</b>	<b>162</b>	<b>1.433</b>	<b>6.726</b>	<b>2</b>	<b>26.875</b>	<b>9.904</b>
3-4 .....	2.815	2.810	-	5	-	-	-	-	-
5-9 .....	14.001	13.971	-	30	-	-	-	-	-
10-14 .....	15.185	15.143	-	42	-	-	-	-	-
15-19 .....	16.278	12.874	125	29	31	502	1	2.143	573
20-24 .....	14.820	6.289	166	14	45	965	-	5.660	1.681
25-29 .....	13.618	5.361	152	11	58	1.116	-	4.983	1.937
30-34 .....	12.354	5.478	131	5	86	1.061	-	3.758	1.835
35-39 .....	11.409	5.482	98	12	95	978	1	3.171	1.572
40-44 .....	9.762	5.227	64	8	147	757	-	2.409	1.150
45-49 .....	8.328	4.988	51	6	154	572	-	1.920	637
50-54 .....	6.653	4.447	40	-	187	351	-	1.329	299
55-59 .....	5.137	3.705	38	-	211	226	-	797	160
60-64 .....	3.443	2.684	19	-	172	125	-	400	43
65-69 .....	1.834	1.489	12	-	102	50	-	172	9
70-74 .....	1.061	889	10	-	72	15	-	68	7
75 Y MÁS .....	1.250	1.097	6	-	73	8	-	65	1

NOTA: SE EXCLUYEN LAS PERSONAS QUE DECLARARON LAS OPCIONES NO SABE Y NINGUNO EN LA PREGUNTA DE NIVEL EDUCATIVO  
FUENTE: INSTITUTO NACIONAL DE ESTADÍSTICA, INE

**ESTADO COJEDES**  
**CUADRO 4. POBLACIÓN DE 3 AÑOS Y MÁS EN HOGARES, POR NIVEL EDUCATIVO APROBADO, SEGÚN PARENTESCO O RELACIÓN CON EL JEFE O JEFA DEL HOGAR Y SEXO**  
**CENSO 2011**

PARENTESCO O RELACIÓN CON EL JEFE O JEFA DEL HOGAR Y SEXO	NIVEL EDUCATIVO APROBADO							
	TOTAL	NO SABE	NINGUNO	INICIAL (PREESCOLAR)	PRIMARIA (1-6)	SECUNDARIA (1-5), (6)	TÉCNICO SUPERIOR	UNIVERSITARIO
<b>TOTAL</b> .....	<b>303.409</b>	<b>5.426</b>	<b>21.453</b>	<b>14.927</b>	<b>94.658</b>	<b>109.338</b>	<b>7.601</b>	<b>50.006</b>
JEFE O JEFA DEL HOGAR .....	87.284	1.779	7.067	-	28.042	32.579	2.968	14.849
ESPOSA(O) O COMPAÑERA(O) .....	50.743		2.616	-	13.099	21.149	1.815	12.064
HIJOS(AS).....	116.379	1.864	7.027	10.811	38.057	39.456	2.023	17.141
HIJASTROS(AS) .....	6.835	81	298	534	2.797	2.457	57	611
NIETOS(AS) .....	16.004	474	1.670	3.081	5.816	3.862	86	1.015
YERNO O NUERA.....	6.377	183	94	-	810	3.350	268	1.672
PADRE, MADRE .....	2.261	200	748	-	885	330	16	82
PADRASTRO, MADRASTRA .....	78	8	14	-	32	17	2	5
SUEGRO(A) .....	802	65	255	-	327	122	3	30
HERMANO(A) .....	4.778	195	495	10	1.428	1.811	110	729
CUÑADO(A) .....	1.397	52	139	4	348	633	38	183
SOBRINO(A) .....	3.499	88	225	276	985	1.291	69	565
OTRO PARIENTE .....	4.026	246	485	124	1.246	1.323	67	535
NO PARIENTE .....	2.850	182	309	87	748	930	78	516
SERVICIO DOMÉSTICO .....	76	6	9	-	28	25	1	7
PARIENTE DEL SERVICIO DOMÉSTICO .....	20	3	2	-	10	3	-	2
<b>HOMBRES</b> .....	<b>154.029</b>	<b>3.793</b>	<b>11.436</b>	<b>7.534</b>	<b>53.326</b>	<b>57.014</b>	<b>3.627</b>	<b>17.299</b>
JEFE O JEFA DEL HOGAR .....	54.213	1.154	4.278	-	19.131	21.147	1.835	6.668
ESPOSA(O) O COMPAÑERA(O) .....	10.228	470	550	-	3.229	4.432	334	1.213
HIJOS(AS).....	63.234	1.105	4.042	5.471	22.084	22.523	1.027	6.982
HIJASTROS(AS) .....	3.699	47	173	274	1.562	1.369	26	248
NIETOS(AS) .....	8.572	254	897	1.545	3.137	2.224	47	468
YERNO O NUERA.....	3.008	113	59	-	467	1.618	155	596
PADRE, MADRE .....	725	79	227	-	308	94	1	16
PADRASTRO, MADRASTRA .....	57	7	7	-	23	14	2	4
SUEGRO(A) .....	324	28	114	-	134	43	1	4
HERMANO(A) .....	2.994	134	332	4	1.057	1.121	58	288
CUÑADO(A) .....	846	38	97	3	265	363	14	66
SOBRINO(A) .....	1.968	51	134	134	575	760	41	273
OTRO PARIENTE .....	2.383	169	293	58	809	786	39	229
NO PARIENTE .....	1.745	140	229	45	529	514	47	241
SERVICIO DOMÉSTICO .....	22	2	3	-	10	6	-	1
PARIENTE DEL SERVICIO DOMÉSTICO .....	11	2	1	-	6	-	-	2
<b>MUJERES</b> .....	<b>150.282</b>	<b>2.535</b>	<b>10.017</b>	<b>7.393</b>	<b>41.332</b>	<b>52.324</b>	<b>3.974</b>	<b>32.707</b>
JEFE O JEFA DEL HOGAR .....	33.071	625	2.789	-	8.911	11.432	1.133	8.181
ESPOSA(O) O COMPAÑERA(O) .....	41.417	432	2.066	-	9.870	16.717	1.481	10.851
HIJOS(AS).....	53.145	759	2.985	5.340	15.973	16.933	996	10.159
HIJASTROS(AS) .....	3.136	34	125	260	1.235	1.088	31	363
NIETOS(AS) .....	7.432	220	773	1.536	2.679	1.638	39	547
YERNO O NUERA.....	3.369	70	35	-	343	1.732	113	1.076
PADRE, MADRE .....	1.536	121	521	-	577	236	15	66
PADRASTRO, MADRASTRA .....	21	1	7	-	9	3	-	1
SUEGRO(A) .....	478	37	141	-	193	79	2	26
HERMANO(A) .....	1.784	61	163	6	371	690	52	441
CUÑADO(A) .....	551	14	42	1	83	270	24	117
SOBRINO(A) .....	1.531	37	91	142	410	531	28	292
OTRO PARIENTE .....	1.643	77	192	66	437	537	28	306
NO PARIENTE .....	1.105	42	80	42	219	416	31	275
SERVICIO DOMÉSTICO .....	54	4	6	-	18	19	1	6
PARIENTE DEL SERVICIO DOMÉSTICO .....	9	1	1	-	4	3	-	-

NOTA: SE EXCLUYEN LAS PERSONAS EN VIVIENDAS CLASIFICADAS COMO REFUGIO Y LAS QUE NO DECLARARON EL NIVEL EDUCATIVO APROBADO  
FUENTE: INSTITUTO NACIONAL DE ESTADÍSTICA, INE

**ESTADO COJEDES**  
**CUADRO 5. POBLACIÓN DE 3 AÑOS Y MÁS QUE ASISTE A ALGÚN ESTABLECIMIENTO DE EDUCACIÓN, POR TIPO DE PLANTEL Y SEXO, SEGÚN EDAD**  
**CENSO 2011**

EDAD	TIPO DE PLANTEL Y SEXO								
	TOTAL			PÚBLICO			PRIVADO		
	TOTAL	HOMBRES	MUJERES	TOTAL	HOMBRES	MUJERES	TOTAL	HOMBRES	MUJERES
TOTAL .....	120.058	56.346	63.712	115.188	54.111	61.077	4.870	2.235	2.635
03 .....	2.101	987	1.114	2.056	967	1.089	45	20	25
04 .....	4.078	2.067	2.011	4.019	2.040	1.979	59	27	32
05 .....	5.184	2.627	2.557	5.099	2.583	2.516	85	44	41
06 .....	5.685	2.894	2.791	5.540	2.818	2.722	145	76	69
07 .....	6.005	3.149	2.856	5.835	3.059	2.776	170	90	80
08 .....	5.870	3.032	2.838	5.698	2.943	2.755	172	89	83
09 .....	5.941	3.063	2.878	5.744	2.952	2.792	197	111	86
10 .....	5.857	3.005	2.852	5.670	2.911	2.759	187	94	93
11 .....	6.868	3.554	3.314	6.641	3.431	3.210	227	123	104
12 .....	6.195	3.138	3.057	5.940	3.023	2.917	255	115	140
13 .....	5.646	2.892	2.754	5.375	2.750	2.625	271	142	129
14 .....	5.625	2.823	2.802	5.359	2.690	2.669	266	133	133
15-19 .....	22.880	11.052	11.828	21.767	10.539	11.228	1.113	513	600
20-24 .....	12.794	5.287	7.507	12.185	5.026	7.159	609	261	348
25 Y MÁS .....	19.329	6.776	12.553	18.260	6.379	11.881	1.069	397	672

FUENTE: INSTITUTO NACIONAL DE ESTADÍSTICA, INE

**ESTADO COJEDES**  
**CUADRO 6. POBLACIÓN DE 14 AÑOS Y MÁS, POR NIVEL DE EDUCACIÓN SECUNDARIA O PROFESIONAL APROBADO, SEGÚN EDAD Y SEXO**  
**CENSO 2011**

EDAD Y SEXO	TOTAL	NIVEL DE EDUCACIÓN APROBADO			
		SECUNDARIA		PROFESIONAL	
		MEDIA (1-5)	TÉCNICO MEDIO (6)	TÉCNICO SUPERIOR	UNIVERSITARIO
<b>TOTAL .....</b>	<b>166.984</b>	<b>104.954</b>	<b>4.224</b>	<b>7.611</b>	<b>50.195</b>
14 .....	10.984	10.984	-	-	-
15 .....	5.409	5.409	-	-	-
16 .....	5.828	5.737	55	-	36
17 .....	6.293	5.562	214	21	496
18 .....	5.991	4.028	238	58	1.667
19 .....	5.734	3.274	219	126	2.115
20-24 .....	25.691	12.932	795	1.092	10.872
25 Y MÁS .....	101.054	57.028	2.703	6.314	35.009
<b>HOMBRES .....</b>	<b>77.952</b>	<b>54.678</b>	<b>2.247</b>	<b>3.633</b>	<b>17.394</b>
14 .....	5.297	5.297	-	-	-
15 .....	2.621	2.621	-	-	-
16 .....	2.827	2.783	25	-	19
17 .....	3.071	2.775	99	11	186
18 .....	2.889	2.086	125	32	646
19 .....	2.794	1.774	111	61	848
20-24 .....	12.100	7.021	456	459	4.164
25 Y MÁS .....	46.353	30.321	1.431	3.070	11.531
<b>MUJERES .....</b>	<b>89.032</b>	<b>50.276</b>	<b>1.977</b>	<b>3.978</b>	<b>32.801</b>
14 .....	5.687	5.687	-	-	-
15 .....	2.788	2.788	-	-	-
16 .....	3.001	2.954	30	-	17
17 .....	3.222	2.787	115	10	310
18 .....	3.102	1.942	113	26	1.021
19 .....	2.940	1.500	108	65	1.267
20-24 .....	13.591	5.911	339	633	6.708
25 Y MÁS .....	54.701	26.707	1.272	3.244	23.478

**NOTA:** SE EXCLUYEN LAS PERSONAS QUE NO DECLARARON EL AÑO, GRADO, TRIMESTRE, SEMESTRE O NIVEL EDUCATIVO APROBADO  
**FUENTE:** INSTITUTO NACIONAL DE ESTADÍSTICA, INE

## **Fecundidad**

**ESTADO COJEDES**  
**CUADRO 1. TOTAL DE MUJERES DE 12 AÑOS Y MÁS, POR NÚMERO DE HIJOS(AS) NACIDOS(AS) VIVOS(AS) Y TOTAL DE HIJOS(AS) NACIDOS(AS) VIVOS(AS),**  
**SEGÚN GRUPO DE EDAD DE LA MADRE**

GRUPO DE EDAD DE LA MADRE	TOTAL DE MUJERES	NÚMERO DE HIJOS(AS) NACIDOS(AS) VIVOS(AS)									TOTAL DE HIJOS(AS) NACIDOS(AS) VIVOS(AS)
		NINGUNO	1	2	3	4	5	6	7 Y MÁS	NO DECLARADO	
<b>TOTAL .....</b>	<b>123.282</b>	<b>37.683</b>	<b>19.133</b>	<b>22.637</b>	<b>16.433</b>	<b>8.865</b>	<b>5.422</b>	<b>3.629</b>	<b>8.087</b>	<b>1.393</b>	<b>254.659</b>
12-14 .....	9.112	8.317	55	15	-	-	-	-	-	725	85
15-19 .....	16.571	13.373	2.505	486	67	3	3	-	-	134	3.705
20-24 .....	15.150	6.841	4.720	2.472	837	143	31	4	2	100	12.940
25-29 .....	13.963	3.381	3.993	3.745	1.904	571	199	70	11	89	20.971
30-34 .....	12.715	1.685	2.545	4.081	2.547	1.006	455	217	112	67	26.733
35-39 .....	11.841	1.084	1.772	3.737	2.634	1.349	613	317	271	64	29.408
40-44 .....	10.253	825	1.153	2.823	2.439	1.266	765	436	505	41	29.156
45-49 .....	8.859	621	856	2.132	2.029	1.298	753	459	672	39	27.622
50-54 .....	7.303	463	572	1.337	1.620	1.127	725	505	913	41	25.660
55-59 .....	5.876	322	363	886	1.135	898	692	512	1.037	31	22.923
60-64 .....	4.244	266	232	430	654	572	468	436	1.169	17	18.481
65 Y MÁS .....	7.395	505	367	493	567	632	718	673	3.395	45	36.975

FUENTE: INSTITUTO NACIONAL DE ESTADÍSTICA, INE

**ESTADO COJEDES**  
**CUADRO 2. TOTAL DE MUJERES DE 12 AÑOS Y MÁS, POR NÚMERO DE HIJOS(AS) NACIDOS(AS) VIVOS(AS) Y TOTAL DE HIJOS(AS) NACIDOS(AS) VIVOS(AS),**  
**SEGÚN GRUPO DE EDAD Y SITUACIÓN CONYUGAL DE LA MADRE**  
**CENSO 2011**

GRUPO DE EDAD Y SITUACIÓN CONYUGAL DE LA MADRE	TOTAL DE MUJERES	NÚMERO DE HIJOS(AS) NACIDOS(AS) VIVOS(AS)									TOTAL DE HIJOS(AS) NACIDOS(AS) VIVOS(AS)
		NINGUNO	1	2	3	4	5	6	7 Y MÁS	NO DECLARADO	
<b>TOTAL .....</b>	<b>123.282</b>	<b>37.683</b>	<b>19.133</b>	<b>22.637</b>	<b>16.433</b>	<b>8.865</b>	<b>5.422</b>	<b>3.629</b>	<b>8.087</b>	<b>1.393</b>	<b>254.659</b>
12-14 .....	9.112	8.317	55	15	-	-	-	-	-	725	85
15-19 .....	16.571	13.373	2.505	486	67	3	-	-	-	134	3.705
20-24 .....	15.150	6.841	4.720	2.472	837	143	31	4	2	100	12.940
25-29 .....	13.963	3.381	3.993	3.745	1.904	571	199	70	11	89	20.971
30-34 .....	12.715	1.685	2.545	4.081	2.547	1.006	455	217	112	67	26.733
35-39 .....	11.841	1.084	1.772	3.737	2.634	1.349	613	317	271	64	29.408
40-44 .....	10.253	825	1.153	2.823	2.439	1.266	765	436	505	41	29.156
45-49 .....	8.859	621	856	2.132	2.029	1.298	753	459	672	39	27.622
50-54 .....	7.303	463	572	1.337	1.620	1.127	725	505	913	41	25.660
55-59 .....	5.876	322	363	886	1.135	898	692	512	1.037	31	22.923
60-64 .....	4.244	266	232	430	654	572	468	436	1.169	17	18.481
65 Y MÁS .....	7.395	505	367	493	567	632	718	673	3.395	45	36.975
<b>UNIDA .....</b>	<b>38.247</b>	<b>4.397</b>	<b>7.951</b>	<b>9.338</b>	<b>6.836</b>	<b>3.660</b>	<b>2.174</b>	<b>1.379</b>	<b>2.355</b>	<b>157</b>	<b>97.404</b>
12-14 .....	132	98	23	11	-	-	-	-	-	-	45
15-19 .....	2.966	1.208	1.385	314	47	2	2	-	-	8	2.172
20-24 .....	5.894	1.214	2.444	1.545	548	100	18	4	1	20	7.699
25-29 .....	6.316	747	1.777	2.029	1.171	384	135	48	5	20	11.882
30-34 .....	5.800	397	934	1.892	1.404	615	303	151	80	24	14.371
35-39 .....	5.014	191	585	1.484	1.256	749	370	184	176	19	14.503
40-44 .....	3.968	157	346	947	947	604	407	246	299	15	13.101
45-49 .....	3.000	137	199	571	682	514	315	220	344	18	10.746
50-54 .....	2.096	93	123	280	440	335	258	193	363	11	8.332
55-59 .....	1.407	56	72	157	209	204	170	174	354	11	6.201
60-64 .....	811	35	29	65	92	89	116	92	290	3	3.953
65 Y MÁS .....	843	64	34	43	40	64	80	67	443	8	4.399
<b>CASADA .....</b>	<b>23.727</b>	<b>1.946</b>	<b>4.003</b>	<b>6.818</b>	<b>4.734</b>	<b>2.365</b>	<b>1.285</b>	<b>829</b>	<b>1.642</b>	<b>105</b>	<b>64.194</b>
12-14 .....	15	10	1	3	-	-	-	-	-	1	7
15-19 .....	290	126	134	27	2	1	-	-	-	-	198
20-24 .....	1.425	403	645	283	81	9	3	-	-	1	1.505
25-29 .....	2.566	456	959	749	282	71	22	8	3	16	3.766
30-34 .....	3.053	258	735	1.222	576	157	61	21	15	8	6.071
35-39 .....	3.309	173	543	1.347	741	291	91	64	43	16	7.764
40-44 .....	3.066	155	333	1.112	788	338	170	79	80	11	8.157
45-49 .....	2.918	113	269	890	766	409	215	114	133	9	8.673
50-54 .....	2.396	75	174	564	609	391	214	135	220	14	8.113
55-59 .....	1.942	81	88	337	466	348	226	143	242	11	7.234
60-64 .....	1.265	43	67	145	246	203	126	128	301	6	5.412
65 Y MÁS .....	1.482	53	55	139	177	147	157	137	605	12	7.294
<b>SOLTERA .....</b>	<b>49.138</b>	<b>30.900</b>	<b>5.730</b>	<b>4.212</b>	<b>2.844</b>	<b>1.524</b>	<b>945</b>	<b>669</b>	<b>1.602</b>	<b>712</b>	<b>48.735</b>
12-14 .....	8.904	8.204	31	1	-	-	-	-	-	668	33
15-19 .....	13.078	12.018	908	127	18	-	-	-	-	7	1.216
20-24 .....	7.457	5.205	1.462	554	183	31	7	-	1	14	3.285
25-29 .....	4.511	2.142	1.060	777	379	98	35	12	3	5	4.411
30-34 .....	3.139	991	697	718	427	187	68	39	10	2	4.806
35-39 .....	2.634	689	481	612	432	221	103	50	45	1	5.015
40-44 .....	2.284	484	347	475	448	223	137	76	91	3	5.311
45-49 .....	1.843	336	283	359	318	209	138	69	129	2	4.798
50-54 .....	1.552	262	162	249	249	217	119	100	190	4	4.800
55-59 .....	1.168	157	117	150	175	137	125	81	226	-	4.183
60-64 .....	959	156	68	89	122	91	86	100	247	-	3.735
65 Y MÁS .....	1.609	256	114	101	93	110	127	142	660	6	7.142

**ESTADO COJEDES**  
**CUADRO 2. TOTAL DE MUJERES DE 12 AÑOS Y MÁS, POR NÚMERO DE HIJOS(AS) NACIDOS(AS) VIVOS(AS) Y TOTAL DE HIJOS(AS) NACIDOS(AS) VIVOS(AS), SEGÚN GRUPO DE EDAD Y SITUACIÓN CONYUGAL DE LA MADRE**  
**CENSO 2011**

GRUPO DE EDAD Y SITUACIÓN CONYUGAL DE LA MADRE	TOTAL DE MUJERES	NÚMERO DE HIJOS(AS) NACIDOS(AS) VIVOS(AS)									TOTAL DE HIJOS(AS) NACIDOS(AS) VIVOS(AS)
		NINGUNO	1	2	3	4	5	6	7 Y MÁS	NO DECLARADO	
<b>CONT.</b>											
<b>SEPARADA DE UNIÓN O MATRIMONIO ...</b>	<b>4.334</b>	<b>135</b>	<b>781</b>	<b>1.089</b>	<b>854</b>	<b>476</b>	<b>344</b>	<b>201</b>	<b>454</b>	<b>-</b>	<b>13.529</b>
12-14 .....	3	3	-	-	-	-	-	-	-	-	-
15-19 .....	101	17	67	17	-	-	-	-	-	-	101
20-24 .....	262	15	150	70	22	3	2	-	-	-	378
25-29 .....	401	19	153	149	57	15	7	1	-	-	723
30-34 .....	491	22	120	182	107	32	19	5	4	-	1.086
35-39 .....	527	15	89	186	131	57	36	8	5	-	1.345
40-44 .....	482	11	61	139	133	62	29	24	23	-	1.436
45-49 .....	542	15	52	137	134	96	43	27	38	-	1.755
50-54 .....	480	2	35	76	115	70	76	40	66	-	1.894
55-59 .....	455	5	21	90	87	71	63	40	78	-	1.847
60-64 .....	260	7	16	27	37	41	34	27	71	-	1.174
65 Y MÁS .....	330	4	17	16	31	29	35	29	169	-	1.790
<b>DIVORCIADA .....</b>	<b>2.280</b>	<b>123</b>	<b>363</b>	<b>622</b>	<b>494</b>	<b>253</b>	<b>150</b>	<b>96</b>	<b>178</b>	<b>1</b>	<b>6.673</b>
12-14 .....	-	-	-	-	-	-	-	-	-	-	-
15-19 .....	2	-	2	-	-	-	-	-	-	-	2
20-24 .....	11	2	4	5	-	-	-	-	-	-	14
25-29 .....	73	14	30	23	3	3	-	-	-	-	97
30-34 .....	126	11	49	43	16	5	-	1	1	-	216
35-39 .....	207	13	55	71	45	14	6	1	1	1	431
40-44 .....	273	12	53	102	72	18	10	4	2	-	633
45-49 .....	316	16	43	117	79	30	16	11	4	-	808
50-54 .....	373	18	52	97	109	50	20	12	15	-	1.050
55-59 .....	325	14	29	80	81	59	28	15	19	-	1.031
60-64 .....	237	8	20	38	54	33	30	25	29	-	893
65 Y MÁS .....	337	15	26	46	35	41	40	27	107	-	1.498
<b>VIUDA DE UNIÓN O MATRIMONIO</b>	<b>5.131</b>	<b>175</b>	<b>305</b>	<b>557</b>	<b>671</b>	<b>587</b>	<b>524</b>	<b>455</b>	<b>1.855</b>	<b>2</b>	<b>24.115</b>
12-14 .....	-	-	-	-	-	-	-	-	-	-	-
15-19 .....	14	3	9	1	-	-	1	-	-	-	16
20-24 .....	36	2	15	15	3	-	1	-	-	-	59
25-29 .....	48	3	14	18	12	-	-	1	-	-	92
30-34 .....	72	5	10	24	17	10	4	-	2	-	183
35-39 .....	123	3	19	37	29	17	7	10	1	-	350
40-44 .....	167	5	13	48	51	21	12	7	10	-	518
45-49 .....	230	4	10	57	50	40	26	18	24	1	840
50-54 .....	394	13	26	71	98	64	38	25	59	-	1.471
55-59 .....	570	9	36	72	117	79	80	59	118	-	2.427
60-64 .....	704	17	32	66	103	115	76	64	231	-	3.314
65 Y MÁS .....	2.773	111	121	148	191	241	279	271	1.410	1	14.845
<b>NO DECLARADO .</b>	<b>425</b>	<b>7</b>	<b>-</b>	<b>1</b>	<b>-</b>	<b>-</b>	<b>-</b>	<b>-</b>	<b>1</b>	<b>416</b>	<b>9</b>
12-14 .....	58	2	-	-	-	-	-	-	-	56	-
15-19 .....	120	1	-	-	-	-	-	-	-	119	-
20-24 .....	65	-	-	-	-	-	-	-	-	65	-
25-29 .....	48	-	-	-	-	-	-	-	-	48	-
30-34 .....	34	1	-	-	-	-	-	-	-	33	-
35-39 .....	27	-	-	-	-	-	-	-	-	27	-
40-44 .....	13	1	-	-	-	-	-	-	-	12	-
45-49 .....	10	-	-	1	-	-	-	-	-	9	2
50-54 .....	12	-	-	-	-	-	-	-	-	12	-
55-59 .....	9	-	-	-	-	-	-	-	-	9	-
60-64 .....	8	-	-	-	-	-	-	-	-	8	-
65 Y MÁS .....	21	2	-	-	-	-	-	-	1	18	7

FUENTE: INSTITUTO NACIONAL DE ESTADÍSTICA, INE



**ESTADO COJEDES**  
**CUADRO 3. TOTAL DE MUJERES DE 12 AÑOS Y MÁS, POR NÚMERO DE HIJOS(AS) NACIDOS(AS) VIVOS(AS) Y TOTAL DE HIJOS(AS) NACIDOS(AS) VIVOS(AS),**  
**SEGÚN GRUPO DE EDAD Y NIVEL EDUCATIVO APROBADO DE LA MADRE**

GRUPO DE EDAD Y NIVEL EDUCATIVO APROBADO DE LA MADRE	TOTAL DE MUJERES	CENSO 2011 NÚMERO DE HIJOS(AS) NACIDOS(AS) VIVOS(AS)									TOTAL DE HIJOS(AS) NACIDOS(AS) VIVOS(AS)
		NINGUNO	1	2	3	4	5	6	7 Y MÁS	NO DECLARADO	
<b>TOTAL .....</b>	<b>123.282</b>	<b>37.683</b>	<b>19.133</b>	<b>22.637</b>	<b>16.433</b>	<b>8.865</b>	<b>5.422</b>	<b>3.629</b>	<b>8.087</b>	<b>1.393</b>	<b>254.659</b>
12-14 .....	9.112	8.317	55	15	-	-	-	-	-	725	85
15-19 .....	16.571	13.373	2.505	486	67	3	3	-	-	134	3.705
20-24 .....	15.150	6.841	4.720	2.472	837	143	31	4	2	100	12.940
25-29 .....	13.963	3.381	3.993	3.745	1.904	571	199	70	11	89	20.971
30-34 .....	12.715	1.685	2.545	4.081	2.547	1.006	455	217	112	67	26.733
35-39 .....	11.841	1.084	1.772	3.737	2.634	1.349	613	317	271	64	29.408
40-44 .....	10.253	825	1.153	2.823	2.439	1.266	765	436	505	41	29.156
45-49 .....	8.859	621	856	2.132	2.029	1.298	753	459	672	39	27.622
50-54 .....	7.303	463	572	1.337	1.620	1.127	725	505	913	41	25.660
55-59 .....	5.876	322	363	886	1.135	898	692	512	1.037	31	22.923
60-64 .....	4.244	266	232	430	654	572	468	436	1.169	17	18.481
65 Y MÁS .....	7.395	505	367	493	567	632	718	673	3.395	45	36.975
<b>NO SABE .....</b>	<b>1.824</b>	<b>297</b>	<b>112</b>	<b>147</b>	<b>146</b>	<b>148</b>	<b>103</b>	<b>96</b>	<b>416</b>	<b>359</b>	<b>5.439</b>
12-14 .....	65	30	-	-	-	-	-	-	-	35	-
15-19 .....	116	38	8	-	1	-	-	-	-	69	11
20-24 .....	136	39	14	12	4	3	-	-	1	63	69
25-29 .....	136	36	17	17	6	3	1	-	-	56	86
30-34 .....	103	17	11	16	14	6	3	3	-	33	142
35-39 .....	129	16	10	19	17	16	10	5	8	28	299
40-44 .....	139	26	12	11	22	20	9	8	14	17	371
45-49 .....	105	13	4	12	12	11	12	8	20	13	356
50-54 .....	136	13	5	17	20	19	8	12	29	13	490
55-59 .....	139	10	6	12	12	25	15	8	43	8	590
60-64 .....	145	10	3	7	15	18	13	11	61	7	692
65 Y MÁS .....	475	49	22	24	23	27	32	41	240	17	2.333
<b>NINGUNO .....</b>	<b>6.559</b>	<b>1.046</b>	<b>349</b>	<b>434</b>	<b>446</b>	<b>450</b>	<b>550</b>	<b>555</b>	<b>2.696</b>	<b>33</b>	<b>29.307</b>
12-14 .....	95	80	1	1	-	-	-	-	-	13	3
15-19 .....	177	132	28	13	2	-	-	-	-	2	60
20-24 .....	194	98	33	32	19	5	2	1	1	3	197
25-29 .....	209	102	20	29	26	17	9	3	2	1	301
30-34 .....	258	92	20	40	37	17	24	12	12	4	555
35-39 .....	303	65	31	40	33	36	39	24	34	1	931
40-44 .....	352	71	26	41	43	31	33	39	68	-	1.236
45-49 .....	426	71	26	33	43	45	52	39	117	-	1.714
50-54 .....	514	55	23	38	40	58	72	62	165	1	2.338
55-59 .....	600	49	15	34	52	51	65	74	258	2	3.018
60-64 .....	656	45	21	25	51	43	41	79	350	1	3.525
65 Y MÁS .....	2.775	186	105	108	100	147	213	222	1.689	5	15.429
<b>PRIMARIA (1-6) .....</b>	<b>25.837</b>	<b>4.767</b>	<b>1.905</b>	<b>3.373</b>	<b>3.919</b>	<b>3.169</b>	<b>2.450</b>	<b>1.800</b>	<b>3.725</b>	<b>729</b>	<b>82.209</b>
12-14 .....	3.369	2.789	19	7	-	-	-	-	-	554	33
15-19 .....	1.202	681	339	120	18	-	2	-	-	42	643
20-24 .....	1.224	252	308	373	207	50	14	2	-	18	1.957
25-29 .....	1.415	116	183	421	391	178	77	33	7	9	3.542
30-34 .....	1.846	138	169	430	469	320	163	88	54	15	5.437
35-39 .....	2.052	127	168	409	477	376	233	130	119	13	6.699
40-44 .....	2.288	129	134	373	506	371	315	197	251	12	8.396
45-49 .....	2.556	115	142	356	510	469	335	244	372	13	10.003
50-54 .....	2.528	94	107	291	453	464	342	262	502	13	10.700
55-59 .....	2.404	94	108	234	396	375	369	278	536	14	10.529
60-64 .....	1.968	78	71	169	246	273	266	247	611	7	9.328
65 Y MÁS .....	2.985	154	157	190	246	293	334	319	1.273	19	14.942

**ESTADO COJEDES**  
**CUADRO 3. TOTAL DE MUJERES DE 12 AÑOS Y MÁS, POR NÚMERO DE HIJOS(AS) NACIDOS(AS) VIVOS(AS) Y TOTAL DE HIJOS(AS) NACIDOS(AS) VIVOS(AS),**  
**SEGÚN GRUPO DE EDAD Y NIVEL EDUCATIVO APROBADO DE LA MADRE**

GRUPO DE EDAD Y NIVEL EDUCATIVO APROBADO DE LA MADRE	TOTAL DE MUJERES	CENSO 2011 NÚMERO DE HIJOS(AS) NACIDOS(AS) VIVOS(AS)									TOTAL DE HIJOS(AS) NACIDOS(AS) VIVOS(AS)	
		NINGUNO	1	2	3	4	5	6	7 Y MÁS	NO DECLARADO		
<b>CONT.</b>												
<b>SECUNDARIA (1-5), (6) ..</b>	<b>52.283</b>	<b>19.557</b>	<b>7.886</b>	<b>9.519</b>	<b>7.422</b>	<b>3.690</b>	<b>1.880</b>	<b>996</b>	<b>1.113</b>	<b>220</b>	<b>87.117</b>	
12-14 .....	5.583	5.418	35	7	-	-	-	-	-	123	49	
15-19 .....	12.360	10.140	1.819	335	42	3	1	-	-	20	2.632	
20-24 .....	6.255	1.813	2.309	1.507	520	79	13	1	-	13	7.270	
25-29 .....	5.283	685	1.258	1.784	1.091	315	106	34	2	8	10.107	
30-34 .....	4.915	398	728	1.621	1.283	497	229	108	40	11	11.880	
35-39 .....	4.614	291	555	1.371	1.214	656	278	141	100	8	12.499	
40-44 .....	3.915	247	412	1.008	1.015	592	326	157	149	9	11.456	
45-49 .....	3.215	187	280	800	846	533	275	138	148	8	9.789	
50-54 .....	2.497	133	204	507	671	398	237	136	200	11	8.224	
55-59 .....	1.776	95	141	322	384	334	195	130	171	4	6.225	
60-64 .....	1.032	76	84	150	225	160	117	81	137	2	3.729	
<b>65 Y MÁS .....</b>	<b>838</b>	<b>74</b>	<b>61</b>	<b>107</b>	<b>131</b>	<b>123</b>	<b>103</b>	<b>70</b>	<b>166</b>	<b>3</b>	<b>3.257</b>	
<b>TÉCNICO SUPERIOR ....</b>	<b>3.978</b>	<b>1.021</b>	<b>1.046</b>	<b>1.090</b>	<b>525</b>	<b>169</b>	<b>78</b>	<b>20</b>	<b>22</b>	<b>7</b>	<b>6.141</b>	
12-14 .....	-	-	-	-	-	-	-	-	-	-	-	
15-19 .....	101	85	15	1	-	-	-	-	-	-	17	
20-24 .....	633	389	196	38	8	-	1	-	-	1	301	
25-29 .....	794	255	324	172	33	6	1	-	-	3	796	
30-34 .....	704	115	215	268	80	17	5	1	2	1	1.104	
35-39 .....	583	63	129	244	108	29	8	-	1	1	1.104	
40-44 .....	397	39	62	150	104	29	10	1	2	-	860	
45-49 .....	315	25	52	113	74	28	17	3	2	1	729	
50-54 .....	197	23	31	52	57	13	14	3	4	-	474	
55-59 .....	129	10	12	32	37	24	9	3	2	-	360	
60-64 .....	66	10	7	10	14	15	4	3	3	-	188	
<b>65 Y MÁS .....</b>	<b>59</b>	<b>7</b>	<b>3</b>	<b>10</b>	<b>10</b>	<b>8</b>	<b>9</b>	<b>6</b>	<b>6</b>	<b>-</b>	<b>208</b>	
<b>UNIVERSITARIO .....</b>	<b>32.801</b>	<b>10.995</b>	<b>7.835</b>	<b>8.074</b>	<b>3.975</b>	<b>1.239</b>	<b>361</b>	<b>162</b>	<b>115</b>	<b>45</b>	<b>44.446</b>	
12-14 .....	-	-	-	-	-	-	-	-	-	-	-	
15-19 .....	2.615	2.297	296	17	4	-	-	-	-	1	342	
20-24 .....	6.708	4.250	1.860	510	79	6	1	-	-	2	3.146	
25-29 .....	6.126	2.187	2.191	1.322	357	52	5	-	-	12	6.139	
30-34 .....	4.889	925	1.402	1.706	664	149	31	5	4	3	7.615	
35-39 .....	4.160	522	879	1.654	785	236	45	17	9	13	7.876	
40-44 .....	3.162	313	507	1.240	749	223	72	34	21	3	6.837	
45-49 .....	2.242	210	352	818	544	212	62	27	13	4	5.031	
50-54 .....	1.431	145	202	432	379	175	52	30	13	3	3.434	
55-59 .....	828	64	81	252	254	89	39	19	27	3	2.201	
60-64 .....	377	47	46	69	103	63	27	15	7	-	1.019	
<b>65 Y MÁS .....</b>	<b>263</b>	<b>35</b>	<b>19</b>	<b>54</b>	<b>57</b>	<b>34</b>	<b>27</b>	<b>15</b>	<b>21</b>	<b>1</b>	<b>806</b>	

NOTA: SE EXCLUYEN LAS PERSONAS QUE NO DECLARARON EL NIVEL EDUCATIVO APROBADO  
FUENTE: INSTITUTO NACIONAL DE ESTADÍSTICA, INE

ESTADO COJEDES  
**CUADRO 4. TOTAL DE MUJERES DE 12 AÑOS Y MÁS, POR NÚMERO DE HIJOS(AS) ACTUALMENTE VIVOS(AS) Y TOTAL DE HIJOS(AS) ACTUALMENTE VIVOS(AS), SEGÚN GRUPO DE EDAD DE LA MADRE**  
 CENSO 2011

GRUPO DE EDAD DE LA MADRE	TOTAL DE MUJERES	NÚMERO DE HIJOS(AS) ACTUALMENTE VIVOS(AS)									TOTAL DE HIJOS(AS) ACTUALMENTE VIVOS(AS)
		NINGUNO	1	2	3	4	5	6	7 Y MÁS	NO DECLARADO	
TOTAL .....	85.599	614	19.436	23.061	16.256	8.725	5.368	3.557	7.083	1.499	247.837
12-14 .....	795	1	54	15	-	-	-	-	-	725	84
15-19 .....	3.198	34	2.490	476	57	3	3	-	-	135	3.648
20-24 .....	8.309	52	4.740	2.442	799	132	29	4	2	109	12.804
25-29 .....	10.582	88	4.009	3.752	1.833	549	180	64	9	98	20.627
30-34 .....	11.030	84	2.573	4.113	2.486	962	437	196	100	79	26.262
35-39 .....	10.757	74	1.802	3.769	2.607	1.308	574	295	247	81	28.898
40-44 .....	9.428	60	1.198	2.888	2.398	1.238	731	404	456	55	28.503
45-49 .....	8.238	45	906	2.219	2.004	1.258	719	437	602	48	26.891
50-54 .....	6.840	42	613	1.415	1.609	1.116	722	489	783	51	24.839
55-59 .....	5.554	39	393	949	1.142	913	669	498	913	38	22.149
60-64 .....	3.978	31	246	481	675	582	480	427	1.035	21	17.800
65 Y MÁS .....	6.890	64	412	542	646	664	824	743	2.936	59	35.332

NOTA: SE EXCLUYEN LAS MUJERES QUE NO TUVIERON HIJOS(AS) NACIDOS(AS) VIVOS(AS)  
 FUENTE: INSTITUTO NACIONAL DE ESTADÍSTICA, INE

**ESTADO COJEDES**  
**CUADRO 5. TOTAL DE MUJERES DE 12 AÑOS Y MÁS, POR NÚMERO DE HIJOS(AS) ACTUALMENTE VIVOS(AS) Y TOTAL DE HIJOS(AS) ACTUALMENTE VIVOS(AS),**  
**SEGÚN GRUPO DE EDAD Y SITUACIÓN CONYUGAL DE LA MADRE**

GRUPO DE EDAD Y SITUACIÓN CONYUGAL DE LA MADRE	TOTAL DE MUJERES	NÚMERO DE HIJOS(AS) ACTUALMENTE VIVOS(AS)									TOTAL DE HIJOS(AS) ACTUALMENTE VIVOS(AS)
		NINGUNO	1	2	3	4	5	6	7 Y MÁS	NO DECLARADO	
<b>TOTAL</b> .....	<b>85.599</b>	<b>614</b>	<b>19.436</b>	<b>23.061</b>	<b>16.256</b>	<b>8.725</b>	<b>5.368</b>	<b>3.557</b>	<b>7.083</b>	<b>1.499</b>	<b>247.837</b>
12-14 .....	795	1	54	15	-	-	-	-	-	725	84
15-19 .....	3.198	34	2.490	476	57	3	-	-	-	135	3.648
20-24 .....	8.309	52	4.740	2.442	799	132	29	4	2	109	12.804
25-29 .....	10.582	88	4.009	3.752	1.833	549	180	64	9	98	20.627
30-34 .....	11.030	84	2.573	4.113	2.486	962	437	196	100	79	26.262
35-39 .....	10.757	74	1.802	3.769	2.607	1.308	574	295	247	81	28.898
40-44 .....	9.428	60	1.198	2.888	2.398	1.238	731	404	456	55	28.503
45-49 .....	8.238	45	906	2.219	2.004	1.258	719	437	602	48	26.891
50-54 .....	6.840	42	613	1.415	1.609	1.116	722	489	783	51	24.839
55-59 .....	5.554	39	393	949	1.142	913	669	498	913	38	22.149
60-64 .....	3.978	31	246	481	675	582	480	427	1.035	21	17.800
65 Y MÁS .....	6.890	64	412	542	646	664	824	743	2.936	59	35.332
<b>UNIDA</b> .....	<b>33.850</b>	<b>277</b>	<b>8.056</b>	<b>9.467</b>	<b>6.726</b>	<b>3.575</b>	<b>2.133</b>	<b>1.298</b>	<b>2.117</b>	<b>201</b>	<b>95.092</b>
12-14 .....	34	-	23	11	-	-	-	-	-	-	45
15-19 .....	1.758	22	1.375	311	38	2	2	-	-	8	2.129
20-24 .....	4.680	27	2.462	1.527	525	92	18	4	1	24	7.612
25-29 .....	5.569	57	1.786	2.037	1.125	366	124	44	4	26	11.659
30-34 .....	5.403	48	939	1.910	1.374	594	298	136	72	32	14.131
35-39 .....	4.823	42	601	1.502	1.242	725	353	174	158	26	14.202
40-44 .....	3.811	24	366	970	954	584	398	226	268	21	12.774
45-49 .....	2.863	20	216	593	680	503	312	202	313	24	10.465
50-54 .....	2.003	10	136	308	435	340	255	187	316	16	8.066
55-59 .....	1.351	14	82	177	211	213	164	160	319	11	5.934
60-64 .....	776	7	32	74	89	91	125	89	265	4	3.833
65 Y MÁS .....	779	6	38	47	53	65	84	76	401	9	4.242
<b>CASADA</b> .....	<b>21.781</b>	<b>113</b>	<b>4.093</b>	<b>6.982</b>	<b>4.641</b>	<b>2.323</b>	<b>1.255</b>	<b>809</b>	<b>1.441</b>	<b>124</b>	<b>62.640</b>
12-14 .....	5	-	1	3	-	-	-	-	-	1	7
15-19 .....	164	2	134	25	2	1	-	-	-	-	194
20-24 .....	1.022	4	648	278	78	9	3	-	-	2	1.497
25-29 .....	2.110	13	959	755	274	64	18	8	3	16	3.706
30-34 .....	2.795	17	742	1.234	556	150	57	16	13	10	5.966
35-39 .....	3.136	13	560	1.346	735	278	85	57	39	23	7.665
40-44 .....	2.911	20	345	1.132	767	328	157	76	74	12	7.989
45-49 .....	2.805	11	288	937	738	393	203	104	121	10	8.442
50-54 .....	2.321	10	180	595	609	379	217	129	187	15	7.889
55-59 .....	1.861	7	98	363	458	356	211	147	209	12	7.030
60-64 .....	1.222	10	70	166	245	203	132	127	261	8	5.214
65 Y MÁS .....	1.429	6	68	148	179	162	172	145	534	15	7.041
<b>SOLTERA</b> .....	<b>18.238</b>	<b>158</b>	<b>5.764</b>	<b>4.255</b>	<b>2.795</b>	<b>1.535</b>	<b>943</b>	<b>661</b>	<b>1.385</b>	<b>742</b>	<b>47.415</b>
12-14 .....	700	1	30	1	-	-	-	-	-	668	32
15-19 .....	1.060	10	903	122	17	-	-	-	-	8	1.206
20-24 .....	2.252	20	1.459	549	172	28	5	-	1	18	3.249
25-29 .....	2.369	15	1.065	769	367	101	32	10	2	8	4.366
30-34 .....	2.148	18	707	716	419	176	62	37	9	4	4.711
35-39 .....	1.945	14	477	626	418	221	94	48	43	4	4.950
40-44 .....	1.800	12	358	495	426	223	131	67	81	7	5.174
45-49 .....	1.507	11	287	365	322	207	123	78	110	4	4.680
50-54 .....	1.290	11	172	259	243	213	123	100	161	8	4.645
55-59 .....	1.011	12	119	154	180	143	129	75	195	4	4.031
60-64 .....	803	11	71	94	129	100	82	96	220	-	3.572
65 Y MÁS .....	1.353	23	116	105	102	123	162	150	563	9	6.799

**ESTADO COJEDES**  
**CUADRO 5. TOTAL DE MUJERES DE 12 AÑOS Y MÁS, POR NÚMERO DE HIJOS(AS) ACTUALMENTE VIVOS(AS) Y TOTAL DE HIJOS(AS) ACTUALMENTE VIVOS(AS),**  
**SEGÚN GRUPO DE EDAD Y SITUACIÓN CONYUGAL DE LA MADRE**

GRUPO DE EDAD Y SITUACIÓN CONYUGAL DE LA MADRE	TOTAL DE MUJERES	NÚMERO DE HIJOS(AS) ACTUALMENTE VIVOS(AS)									TOTAL DE HIJOS(AS) ACTUALMENTE VIVOS(AS)
		NINGUNO	1	2	3	4	5	6	7 Y MÁS	NO DECLARADO	
<b>CONT.</b>											
<b>SEPARADA DE UNIÓN O MATRIMONIO</b>	<b>4.199</b>	<b>16</b>	<b>807</b>	<b>1.118</b>	<b>854</b>	<b>478</b>	<b>324</b>	<b>200</b>	<b>399</b>	<b>3</b>	<b>13.154</b>
12-14 .....	-	-	-	-	-	-	-	-	-	-	-
15-19 .....	84	-	67	17	-	-	-	-	-	-	101
20-24 .....	247	1	152	68	21	3	2	-	-	-	373
25-29 .....	382	3	155	149	53	15	6	1	-	-	708
30-34 .....	469	1	123	187	103	29	17	6	3	-	1.064
35-39 .....	512	1	90	188	137	53	31	7	5	-	1.321
40-44 .....	471	1	64	138	132	63	26	24	21	2	1.425
45-49 .....	527	3	57	146	130	93	40	26	32	-	1.691
50-54 .....	478	1	39	78	117	73	75	38	57	-	1.840
55-59 .....	450	3	23	98	89	68	57	42	70	-	1.785
60-64 .....	253	1	16	28	41	43	38	25	61	-	1.134
65 Y MÁS .....	326	1	21	21	31	38	32	31	150	1	1.712
<b>DIVORCIADA .....</b>	<b>2.157</b>	<b>18</b>	<b>378</b>	<b>628</b>	<b>503</b>	<b>240</b>	<b>142</b>	<b>103</b>	<b>143</b>	<b>2</b>	<b>6.440</b>
12-14 .....	-	-	-	-	-	-	-	-	-	-	-
15-19 .....	2	-	2	-	-	-	-	-	-	-	2
20-24 .....	9	-	4	5	-	-	-	-	-	-	14
25-29 .....	59	-	30	23	3	3	-	-	-	-	97
30-34 .....	115	-	51	41	17	4	-	1	1	-	213
35-39 .....	194	2	55	70	47	13	4	1	1	1	421
40-44 .....	261	2	52	105	68	17	10	4	2	1	630
45-49 .....	300	-	48	117	79	25	17	10	4	-	792
50-54 .....	355	6	56	98	105	51	18	8	13	-	1.000
55-59 .....	311	1	32	83	83	53	28	16	15	-	1.000
60-64 .....	229	1	20	43	59	33	25	23	25	-	853
65 Y MÁS .....	322	6	28	43	42	41	40	40	82	-	1.418
<b>VIUDA DE UNIÓN O MATRIMONIO .....</b>	<b>4.956</b>	<b>32</b>	<b>338</b>	<b>610</b>	<b>737</b>	<b>574</b>	<b>571</b>	<b>486</b>	<b>1.597</b>	<b>11</b>	<b>23.087</b>
12-14 .....	-	-	-	-	-	-	-	-	-	-	-
15-19 .....	11	-	9	1	-	-	1	-	-	-	16
20-24 .....	34	-	15	15	3	-	1	-	-	-	59
25-29 .....	45	-	14	19	11	-	-	1	-	-	91
30-34 .....	67	-	11	25	17	9	3	-	2	-	177
35-39 .....	120	2	19	37	28	18	7	8	1	-	339
40-44 .....	162	1	13	48	51	23	9	7	10	-	511
45-49 .....	226	-	10	60	55	37	24	17	22	1	819
50-54 .....	381	4	30	77	100	60	34	27	49	-	1.399
55-59 .....	561	2	39	74	121	80	80	58	105	2	2.369
60-64 .....	687	1	37	76	112	112	78	67	203	1	3.194
65 Y MÁS .....	2.662	22	141	178	239	235	334	301	1.205	7	14.113
<b>NO DECLARADO .....</b>	<b>418</b>	<b>-</b>	<b>-</b>	<b>1</b>	<b>-</b>	<b>-</b>	<b>-</b>	<b>-</b>	<b>1</b>	<b>416</b>	<b>9</b>
12-14 .....	56	-	-	-	-	-	-	-	-	56	-
15-19 .....	119	-	-	-	-	-	-	-	-	119	-
20-24 .....	65	-	-	-	-	-	-	-	-	65	-
25-29 .....	48	-	-	-	-	-	-	-	-	48	-
30-34 .....	33	-	-	-	-	-	-	-	-	33	-
35-39 .....	27	-	-	-	-	-	-	-	-	27	-
40-44 .....	12	-	-	-	-	-	-	-	-	12	-
45-49 .....	10	-	-	1	-	-	-	-	-	9	2
50-54 .....	12	-	-	-	-	-	-	-	-	12	-
55-59 .....	9	-	-	-	-	-	-	-	-	9	-
60-64 .....	8	-	-	-	-	-	-	-	-	8	-
65 Y MÁS .....	19	-	-	-	-	-	-	-	1	18	7

NOTA: SE EXCLUYEN LAS MUJERES QUE NO TUVIERON HIJOS(AS) NACIDOS(AS) VIVOS(AS)  
FUENTE: INSTITUTO NACIONAL DE ESTADÍSTICA, INE

**ESTADO COJEDES**  
**CUADRO 6. TOTAL DE MUJERES DE 12 AÑOS Y MÁS, POR NÚMERO DE HIJOS(AS) ACTUALMENTE VIVOS(AS) Y TOTAL DE HIJOS(AS) ACTUALMENTE VIVOS(AS),**  
**SEGÚN GRUPO DE EDAD Y NIVEL EDUCATIVO APROBADO DE LA MADRE**

GRUPO DE EDAD Y NIVEL EDUCATIVO APROBADO DE LA MADRE	TOTAL DE MUJERES	NÚMERO DE HIJOS(AS) ACTUALMENTE VIVOS(AS)									TOTAL DE HIJOS(AS) ACTUALMENTE VIVOS(AS)
		NINGUNO	1	2	3	4	5	6	7 Y MÁS	NO DECLARADO	
<b>TOTAL</b> .....	<b>85.599</b>	<b>614</b>	<b>19.436</b>	<b>23.061</b>	<b>16.256</b>	<b>8.725</b>	<b>5.368</b>	<b>3.557</b>	<b>7.083</b>	<b>1.499</b>	<b>247.837</b>
12-14 .....	795	1	54	15	-	-	-	-	-	725	84
15-19 .....	3.198	34	2.490	476	57	3	3	-	-	135	3.648
20-24 .....	8.309	52	4.740	2.442	799	132	29	4	2	109	12.804
25-29 .....	10.582	88	4.009	3.752	1.833	549	180	64	9	98	20.627
30-34 .....	11.030	84	2.573	4.113	2.486	962	437	196	100	79	26.262
35-39 .....	10.757	74	1.802	3.769	2.607	1.308	574	295	247	81	28.898
40-44 .....	9.428	60	1.198	2.888	2.398	1.238	731	404	456	55	28.503
45-49 .....	8.238	45	906	2.219	2.004	1.258	719	437	602	48	26.891
50-54 .....	6.840	42	613	1.415	1.609	1.116	722	489	783	51	24.839
55-59 .....	5.554	39	393	949	1.142	913	669	498	913	38	22.149
60-64 .....	3.978	31	246	481	675	582	480	427	1.035	21	17.800
65 Y MÁS .....	6.890	64	412	542	646	664	824	743	2.936	59	35.332
<b>NO SABE</b> .....	<b>1.527</b>	<b>7</b>	<b>119</b>	<b>156</b>	<b>150</b>	<b>153</b>	<b>102</b>	<b>103</b>	<b>371</b>	<b>366</b>	<b>5.274</b>
12-14 .....	35	-	-	-	-	-	-	-	-	35	-
15-19 .....	78	-	8	-	1	-	-	-	-	69	11
20-24 .....	97	-	14	12	4	3	-	-	1	63	69
25-29 .....	100	1	16	18	5	3	1	-	-	56	84
30-34 .....	86	-	11	16	14	6	4	2	-	33	141
35-39 .....	113	-	10	20	17	16	9	5	8	28	296
40-44 .....	113	1	13	9	22	23	7	7	13	18	365
45-49 .....	92	-	7	9	12	12	13	7	18	14	350
50-54 .....	123	-	5	20	20	17	8	12	27	14	482
55-59 .....	129	2	6	14	12	27	10	7	41	10	573
60-64 .....	135	-	3	8	17	17	12	13	58	7	682
65 Y MÁS .....	426	3	26	30	26	29	38	50	205	19	2.221
<b>NINGUNO</b> .....	<b>5.513</b>	<b>65</b>	<b>374</b>	<b>450</b>	<b>470</b>	<b>510</b>	<b>616</b>	<b>602</b>	<b>2.377</b>	<b>49</b>	<b>28.183</b>
12-14 .....	15	-	1	1	-	-	-	-	-	13	3
15-19 .....	45	1	27	13	2	-	-	-	-	2	59
20-24 .....	96	2	32	32	18	5	2	1	1	3	193
25-29 .....	107	-	21	28	26	19	8	3	1	1	296
30-34 .....	166	3	19	39	37	17	25	9	11	6	548
35-39 .....	238	3	35	37	32	39	38	21	31	2	902
40-44 .....	281	5	28	38	41	33	34	38	63	1	1.206
45-49 .....	355	3	25	37	40	54	47	38	110	1	1.676
50-54 .....	459	4	29	38	40	68	73	59	146	2	2.246
55-59 .....	551	6	16	35	55	54	73	81	228	3	2.922
60-64 .....	611	6	24	29	57	42	50	81	320	2	3.405
65 Y MÁS .....	2.589	32	117	123	122	179	266	271	1.466	13	14.727
<b>PRIMARIA (1-6)</b> .....	<b>21.070</b>	<b>165</b>	<b>1.991</b>	<b>3.560</b>	<b>3.950</b>	<b>3.197</b>	<b>2.432</b>	<b>1.753</b>	<b>3.263</b>	<b>759</b>	<b>79.508</b>
12-14 .....	580	-	19	7	-	-	-	-	-	554	33
15-19 .....	521	8	337	118	14	-	2	-	-	42	625
20-24 .....	972	6	312	377	200	43	13	2	-	19	1.923
25-29 .....	1.299	16	184	423	388	164	75	30	7	12	3.478
30-34 .....	1.708	26	172	433	458	318	153	81	49	18	5.302
35-39 .....	1.925	16	170	421	482	371	215	124	110	16	6.555
40-44 .....	2.159	9	148	394	500	377	307	178	231	15	8.188
45-49 .....	2.441	12	157	391	511	466	318	233	336	17	9.708
50-54 .....	2.434	17	116	323	460	474	341	257	427	19	10.322
55-59 .....	2.310	16	125	266	396	396	353	273	469	16	10.131
60-64 .....	1.890	17	74	195	255	287	276	246	530	10	8.967
65 Y MÁS .....	2.831	22	177	212	286	301	379	329	1.104	21	14.276

**ESTADO COJEDES**  
**CUADRO 6. TOTAL DE MUJERES DE 12 AÑOS Y MÁS, POR NÚMERO DE HIJOS(AS) ACTUALMENTE VIVOS(AS) Y TOTAL DE HIJOS(AS) ACTUALMENTE VIVOS(AS),**  
**SEGÚN GRUPO DE EDAD Y NIVEL EDUCATIVO APROBADO DE LA MADRE**

GRUPO DE EDAD Y NIVEL EDUCATIVO APROBADO DE LA MADRE	TOTAL DE MUJERES	NÚMERO DE HIJOS(AS) ACTUALMENTE VIVOS(AS)									TOTAL DE HIJOS(AS) ACTUALMENTE VIVOS(AS)	
		NINGUNO	1	2	3	4	5	6	7 Y MÁS	NO DECLARADO		
<b>CONT.</b>												
<b>SECUNDARIA (1-5), (6) ..</b>	<b>32.726</b>	<b>204</b>	<b>8.010</b>	<b>9.690</b>	<b>7.312</b>	<b>3.555</b>	<b>1.811</b>	<b>934</b>	<b>959</b>	<b>251</b>	<b>85.166</b>	
12-14 .....	165	1	34	7	-	-	-	-	-	123	48	
15-19 .....	2.220	21	1.811	328	36	3	1	-	-	20	2.592	
20-24 .....	4.442	25	2.324	1.490	496	75	12	1	-	19	7.206	
25-29 .....	4.598	34	1.277	1.793	1.047	310	92	31	1	13	9.937	
30-34 .....	4.517	29	740	1.636	1.267	478	220	98	34	15	11.683	
35-39 .....	4.323	25	569	1.389	1.214	625	269	129	89	14	12.279	
40-44 .....	3.668	20	424	1.055	992	576	307	148	132	14	11.201	
45-49 .....	3.028	15	301	836	835	505	271	131	125	9	9.522	
50-54 .....	2.364	10	224	537	659	385	233	135	169	12	7.981	
55-59 .....	1.681	11	149	350	390	321	186	118	151	5	6.006	
60-64 .....	956	7	90	159	234	160	116	70	118	2	3.576	
65 Y MÁS .....	764	6	67	110	142	117	104	73	140	5	3.135	
<b>TÉCNICO SUPERIOR .....</b>	<b>2.957</b>	<b>9</b>	<b>1.056</b>	<b>1.105</b>	<b>523</b>	<b>152</b>	<b>65</b>	<b>21</b>	<b>18</b>	<b>8</b>	<b>6.028</b>	
12-14 .....	-	-	-	-	-	-	-	-	-	-	-	
15-19 .....	16	-	15	-	-	-	-	-	-	1	23	
20-24 .....	244	1	196	38	7	-	1	-	-	1	298	
25-29 .....	539	4	325	171	32	4	-	-	-	3	779	
30-34 .....	589	-	218	269	80	13	5	1	2	1	1.093	
35-39 .....	520	-	132	248	104	29	6	-	-	1	1.086	
40-44 .....	358	2	63	153	104	24	9	2	1	-	841	
45-49 .....	290	-	53	115	78	24	14	3	2	1	715	
50-54 .....	174	1	32	53	59	11	12	2	4	-	459	
55-59 .....	119	1	12	34	36	26	5	3	2	-	349	
60-64 .....	56	-	7	13	11	15	4	3	3	-	185	
65 Y MÁS .....	52	-	3	11	12	6	9	7	4	-	200	
<b>UNIVERSITARIO .....</b>	<b>21.806</b>	<b>164</b>	<b>7.886</b>	<b>8.100</b>	<b>3.851</b>	<b>1.158</b>	<b>342</b>	<b>144</b>	<b>95</b>	<b>66</b>	<b>43.678</b>	
12-14 .....	-	-	-	-	-	-	-	-	-	-	-	
15-19 .....	318	4	292	17	4	-	-	-	-	1	338	
20-24 .....	2.458	18	1.862	493	74	6	1	-	-	4	3.115	
25-29 .....	3.939	33	2.186	1.319	335	49	4	-	-	13	6.053	
30-34 .....	3.964	26	1.413	1.720	630	130	30	5	4	6	7.495	
35-39 .....	3.638	30	886	1.654	758	228	37	16	9	20	7.780	
40-44 .....	2.849	23	522	1.239	739	205	67	31	16	7	6.702	
45-49 .....	2.032	15	363	831	528	197	56	25	11	6	4.920	
50-54 .....	1.286	10	207	444	371	161	55	24	10	4	3.349	
55-59 .....	764	3	85	250	253	89	42	16	22	4	2.168	
60-64 .....	330	1	48	77	101	61	22	14	6	-	985	
65 Y MÁS .....	228	1	22	56	58	32	28	13	17	1	773	

**NOTA:** SE EXCLUYEN LAS MUJERES QUE NO TUVIERON HIJOS(AS) NACIDOS(AS) VIVOS(AS) Y AQUELLAS QUE NO DECLARARON EL NIVEL EDUCATIVO APROBADO  
**FUENTE:** INSTITUTO NACIONAL DE ESTADÍSTICA, INE

ESTADO COJEDES  
**CUADRO 7. TOTAL DE MUJERES DE 12 AÑOS Y MÁS CON HIJOS(AS) NACIDOS(AS) VIVOS(AS), POR PERIODO DE NACIMIENTO DE SU ÚLTIMO HIJO(A) NACIDO(A) VIVO(A),  
 SEGÚN GRUPO DE EDAD DE LA MADRE**  
 CENSO 2011

GRUPO DE EDAD DE LA MADRE	PERIODO DE NACIMIENTO DE SU ÚLTIMO HIJO(A) NACIDO(A) VIVO(A)			
	TOTAL DE MUJERES	MUJERES DE 12 AÑOS Y MÁS CON HIJOS(AS) NACIDOS(AS) VIVOS(AS) EN EL AÑO ANTERIOR AL CENSO 2011 <sup>a/</sup>	MUJERES DE 12 AÑOS Y MÁS CON HIJOS(AS) NACIDOS(AS) VIVOS(AS) ANTES DE NOVIEMBRE DE 2010	NO DECLARADO
TOTAL .....	85.599	6.272	76.942	2.385
12-14 .....	795	36	19	740
15-19 .....	3.198	1.407	1.615	176
20-24 .....	8.309	1.998	6.144	167
25-29 .....	10.582	1.508	8.930	144
30-34 .....	11.030	850	10.038	142
35-39 .....	10.757	367	10.262	128
40-44 .....	9.428	89	9.229	110
45-49 .....	8.238	17	8.124	97
50-54 .....	6.840	-	6.739	101
55-59 .....	5.554	-	5.470	84
60-64 .....	3.978	-	3.907	71
65 Y MÁS .....	6.890	-	6.465	425

<sup>a/</sup> EL AÑO ANTERIOR AL CENSO 2011 CORRESPONDE AL PERIODO NOVIEMBRE 2010 - NOVIEMBRE 2011

FUENTE: INSTITUTO NACIONAL DE ESTADÍSTICA, INE



## **CARACTERÍSTICAS DE LOS HOGARES**

**ESTADO COJEDES**  
**CUADRO 1. TOTAL DE HOGARES, POR TIPO DE VIVIENDA FAMILIAR OCUPADA, SEGÚN NÚMERO DE HOGARES EN LA VIVIENDA Y TIPO DE SERVICIO DE ELIMINACIÓN DE EXCRETAS**

NÚMERO DE HOGARES EN LA VIVIENDA Y TIPO DE SERVICIO DE ELIMINACIÓN DE EXCRETAS	TOTAL DE HOGARES	TIPO DE VIVIENDA FAMILIAR OCUPADA					
		QUINTA O CASAQUINTA	CASA	APARTAMENTO EN EDIFICIO	APARTAMENTO EN QUINTA, CASAQUINTA O CASA	CASA DE VECINDAD	RANCHO
<b>TOTAL</b> .....	<b>87.095</b>	<b>2.104</b>	<b>67.980</b>	<b>4.680</b>	<b>282</b>	<b>5</b>	<b>12.044</b>
<b>EN VIVIENDAS CON 1 HOGAR</b> .....	<b>85.829</b>	<b>2.061</b>	<b>66.842</b>	<b>4.649</b>	<b>274</b>	<b>1</b>	<b>12.002</b>
POCETA CONECTADA A CLOACA .....	56.206	1.876	47.769	4.618	252	-	1.691
POCETA CONECTADA A POZO SÉPTICO .....	20.827	182	16.066	31	22	1	4.525
POCETA SIN CONEXIÓN A CLOACA O A POZO SÉPTICO .....	540	3	420	-	-	-	117
EXCUSADO DE HOYO O LETRINA .....	772	-	289	-	-	-	483
NO TIENE POCETA O EXCUSADO .....	7.484	-	2.298	-	-	-	5.186
<b>EN VIVIENDAS CON 2 HOGARES</b> .....	<b>1.008</b>	<b>36</b>	<b>907</b>	<b>24</b>	<b>5</b>	<b>1</b>	<b>35</b>
POCETA CONECTADA A CLOACA .....	796	33	729	24	5	-	5
POCETA CONECTADA A POZO SÉPTICO .....	180	3	160	-	-	1	16
POCETA SIN CONEXIÓN A CLOACA O A POZO SÉPTICO .....	3	-	3	-	-	-	-
EXCUSADO DE HOYO O LETRINA .....	2	-	1	-	-	-	1
NO TIENE POCETA O EXCUSADO .....	27	-	14	-	-	-	13
<b>EN VIVIENDAS CON 3 HOGARES</b> .....	<b>220</b>	<b>6</b>	<b>197</b>	<b>7</b>	<b>2</b>	<b>1</b>	<b>7</b>
POCETA CONECTADA A CLOACA .....	177	6	161	7	2	-	1
POCETA CONECTADA A POZO SÉPTICO .....	37	-	33	-	-	1	3
POCETA SIN CONEXIÓN A CLOACA O A POZO SÉPTICO .....	-	-	-	-	-	-	-
EXCUSADO DE HOYO O LETRINA .....	-	-	-	-	-	-	-
NO TIENE POCETA O EXCUSADO .....	6	-	3	-	-	-	3
<b>EN VIVIENDAS CON 4 Ó MÁS HOGARES</b> .....	<b>38</b>	<b>1</b>	<b>34</b>	<b>-</b>	<b>1</b>	<b>2</b>	<b>-</b>
POCETA CONECTADA A CLOACA .....	28	1	26	-	1	-	-
POCETA CONECTADA A POZO SÉPTICO .....	10	-	8	-	-	2	-
POCETA SIN CONEXIÓN A CLOACA O A POZO SÉPTICO .....	-	-	-	-	-	-	-
EXCUSADO DE HOYO O LETRINA .....	-	-	-	-	-	-	-
NO TIENE POCETA O EXCUSADO .....	-	-	-	-	-	-	-

**NOTA:** SE EXCLUYEN LOS HOGARES EN VIVIENDAS CLASIFICADAS COMO REFUGIO Y OTRA CLASE  
**FUENTE:** INSTITUTO NACIONAL DE ESTADÍSTICA, INE

**ESTADO COJEDES**  
**CUADRO 2. TOTAL DE HOGARES, POR TIPO DE VIVIENDA FAMILIAR OCUPADA, SEGÚN DISPONIBILIDAD DE TECNOLOGÍAS**  
**CENSO 2011**

DISPONIBILIDAD DE TECNOLOGÍAS	TOTAL DE HOGARES	TIPO DE VIVIENDA FAMILIAR OCUPADA					
		QUINTA O CASAQUINTA	CASA	APARTAMENTO EN EDIFICIO	APARTAMENTO EN QUINTA, CASAQUINTA O CASA	CASA DE VECINDAD	RANCHO
TOTAL 1/ .....	87.095	2.104	67.980	4.680	282	5	12.044
TELÉFONO FIJO (POR LÍNEA) .....	20.574	1.243	18.051	881	108	1	290
TELÉFONO FIJO (ENCHUFE) .....	16.598	360	13.954	950	33	-	1.301
TELÉFONO MÓVIL CELULAR .....	44.385	1.056	35.395	2.187	167	4	5.576
TV CONEXIÓN POR CABLE O SATÉLITE .....	43.791	1.701	36.861	3.345	172	2	1.710
COMPUTADORA .....	20.864	1.302	17.249	1.968	111	1	233
ACCESO A INTERNET FIJO O MÓVIL .....	14.222	1.018	11.741	1.312	87	1	63
NO DISPONE .....	15.032	65	9.471	507	28	1	4.960

1/: CORRESPONDE AL TOTAL DE HOGARES EMPADRONADOS Y NO A LA SUMA DE LOS TIPOS DE TECNOLOGÍAS, YA QUE NO SON EXCLUYENTES

NOTA: SE EXCLUYEN LOS HOGARES EN VIVIENDAS CLASIFICADAS COMO REFUGIO Y OTRA CLASE

FUENTE: INSTITUTO NACIONAL DE ESTADÍSTICA, INE

**ESTADO COJEDES**  
**CUADRO 3. TOTAL DE HOGARES, POR TIPO DE VIVIENDA FAMILIAR OCUPADA, SEGÚN DISPONIBILIDAD DE ARTEFACTOS**  
**CENSO 2011**

DISPONIBILIDAD DE ARTEFACTOS	TOTAL DE HOGARES	TIPO DE VIVIENDA FAMILIAR OCUPADA					
		QUINTA O CASAQUINTA	CASA	APARTAMENTO EN EDIFICIO	APARTAMENTO EN QUINTA, CASAQUINTA O CASA	CASA DE VECINDAD	RANCHO
TOTAL 1/ .....	87.095	2.104	67.980	4.680	282	5	12.044
RADIO .....	61.201	1.762	49.567	3.269	212	2	6.389
TELEVISOR .....	79.199	2.052	63.888	4.561	271	5	8.422
NEVERA .....	74.892	2.042	61.577	4.469	264	3	6.537
LAVADORA .....	60.806	1.899	50.696	3.780	223	4	4.204
SECADORA .....	13.448	501	11.347	648	47	-	905
CALENTADOR DE AGUA .....	1.042	188	657	174	17	-	6
AIRE ACONDICIONADO .....	41.158	1.752	35.242	3.494	192	1	477
COCINA .....	83.217	2.064	65.989	4.624	267	5	10.268
NO DISPONIBLE .....	1.531	11	596	14	3	-	907

1/3 CORRESPONDE AL TOTAL DE HOGARES EMPADRONADOS Y NO A LA SUMA DE LOS TIPOS DE ARTEFACTOS, YA QUE NO SON EXCLUYENTES  
 NOTA: SE EXCLUYEN LOS HOGARES EN VIVIENDAS CLASIFICADAS COMO REFUGIO Y OTRA CLASE  
 FUENTE: INSTITUTO NACIONAL DE ESTADÍSTICA, INE

**ESTADO COJEDES**  
**CUADRO 4. TOTAL DE HOGARES, POR TIPO DE VIVIENDA FAMILIAR OCUPADA, SEGÚN NÚMERO DE CUARTOS DE BAÑO CON REGADERA O DUCHA DE USO EXCLUSIVO Y TAMAÑO DEL HOGAR**  
**CENSO 2011**

NÚMERO DE CUARTOS DE BAÑO CON REGADERA O DUCHA Y TAMAÑO DEL HOGAR	TOTAL DE HOGARES	TIPO DE VIVIENDA FAMILIAR OCUPADA					
		QUINTA O CASAQUINTA	CASA	APARTAMENTO EN EDIFICIO	APARTAMENTO EN QUINTA, CASAQUINTA O CASA	CASA DE VECINDAD	RANCHO
<b>TOTAL .....</b>	<b>87.095</b>	<b>2.104</b>	<b>67.980</b>	<b>4.680</b>	<b>282</b>	<b>5</b>	<b>12.044</b>
<b>EN VIVIENDAS CON 1 CUARTO DE BAÑO CON REGADERA O DUCHA .....</b>	<b>64.301</b>	<b>826</b>	<b>53.813</b>	<b>2.795</b>	<b>164</b>	<b>5</b>	<b>6.698</b>
1 PERSONA .....	8.231	106	6.495	217	30	-	1.383
2 PERSONAS .....	10.237	163	8.368	591	36	2	1.077
3 PERSONAS .....	13.822	187	11.326	943	37	3	1.326
4 PERSONAS .....	14.051	179	11.886	667	30	-	1.289
5 PERSONAS .....	8.608	103	7.421	257	14	-	813
6 PERSONAS .....	4.649	52	4.091	75	10	-	421
7 PERSONAS .....	2.245	19	1.999	23	3	-	201
8 PERSONAS .....	1.205	8	1.079	12	3	-	103
9 PERSONAS .....	637	4	586	7	-	-	40
10 PERSONAS Y MÁS .....	616	5	562	3	1	-	45
<b>EN VIVIENDAS CON 2 CUARTOS DE BAÑO CON REGADERA O DUCHA .....</b>	<b>11.911</b>	<b>1.002</b>	<b>9.074</b>	<b>1.742</b>	<b>93</b>	<b>-</b>	<b>-</b>
1 PERSONA .....	453	41	366	41	5	-	-
2 PERSONAS .....	1.396	124	1.110	146	16	-	-
3 PERSONAS .....	2.579	219	1.890	445	25	-	-
4 PERSONAS .....	3.372	317	2.432	594	29	-	-
5 PERSONAS .....	2.029	162	1.530	327	10	-	-
6 PERSONAS .....	1.014	76	807	125	6	-	-
7 PERSONAS .....	530	36	454	39	1	-	-
8 PERSONAS .....	260	18	226	15	1	-	-
9 PERSONAS .....	146	2	138	6	-	-	-
10 PERSONAS Y MÁS .....	132	7	121	4	-	-	-
<b>EN VIVIENDAS CON 3 CUARTOS DE BAÑO CON REGADERA O DUCHA .....</b>	<b>881</b>	<b>211</b>	<b>642</b>	<b>17</b>	<b>11</b>	<b>-</b>	<b>-</b>
1 PERSONA .....	33	8	24	1	-	-	-
2 PERSONAS .....	73	17	49	4	3	-	-
3 PERSONAS .....	176	56	116	1	3	-	-
4 PERSONAS .....	208	58	144	4	2	-	-
5 PERSONAS .....	158	31	123	3	1	-	-
6 PERSONAS .....	97	17	78	1	1	-	-
7 PERSONAS .....	57	11	44	1	1	-	-
8 PERSONAS .....	36	9	27	-	-	-	-
9 PERSONAS .....	22	3	19	-	-	-	-
10 PERSONAS Y MÁS .....	21	1	18	2	-	-	-
<b>EN VIVIENDAS CON 4 Y MÁS CUARTOS DE BAÑO CON REGADERA O DUCHA .....</b>	<b>176</b>	<b>49</b>	<b>125</b>	<b>2</b>	<b>-</b>	<b>-</b>	<b>-</b>
1 PERSONA .....	13	1	12	-	-	-	-
2 PERSONAS .....	13	3	10	-	-	-	-
3 PERSONAS .....	26	3	22	1	-	-	-
4 PERSONAS .....	43	10	33	-	-	-	-
5 PERSONAS .....	31	13	18	-	-	-	-
6 PERSONAS .....	15	6	9	-	-	-	-
7 PERSONAS .....	19	10	9	-	-	-	-
8 PERSONAS .....	7	1	6	-	-	-	-
9 PERSONAS .....	4	2	2	-	-	-	-
10 PERSONAS Y MÁS .....	5	-	4	1	-	-	-
<b>EN VIVIENDAS CON CUARTOS DE BAÑO CON REGADERA O DUCHA NO DECLARADO .....</b>	<b>9.826</b>	<b>16</b>	<b>4.326</b>	<b>124</b>	<b>14</b>	<b>-</b>	<b>5.346</b>
1 PERSONA .....	2.320	3	843	16	2	-	1.456
2 PERSONAS .....	1.460	1	629	12	2	-	816
3 PERSONAS .....	1.923	5	861	35	2	-	1.020
4 PERSONAS .....	1.711	4	801	31	3	-	872
5 PERSONAS .....	1.150	3	520	22	4	-	601
6 PERSONAS .....	601	-	318	5	-	-	278
7 PERSONAS .....	344	-	176	2	-	-	166
8 PERSONAS .....	151	-	84	1	-	-	66
9 PERSONAS .....	78	-	47	-	1	-	30
10 PERSONAS Y MÁS .....	88	-	47	-	-	-	41

NOTA: SE EXCLUYEN LOS HOGARES EN VIVIENDAS CLASIFICADAS COMO REFUGIO Y OTRA CLASE  
FUENTE: INSTITUTO NACIONAL DE ESTADÍSTICA, INE

**ESTADO COJEDES**  
**CUADRO 5. JEFES O JEFAS DE HOGAR DE 15 AÑOS Y MÁS, POR NIVEL EDUCATIVO APROBADO, SEGÚN GRUPO DE EDAD Y SEXO**  
**CENSO 2011**

GRUPO DE EDAD Y SEXO	TOTAL	NIVEL EDUCATIVO APROBADO					
		NO SABE	NINGUNO	PRIMARIA (1-6)	SECUNDARIA (1-5), (6)	TÉCNICO SUPERIOR	UNIVERSITARIO
<b>TOTAL .....</b>	<b>87.095</b>	<b>1.776</b>	<b>7.059</b>	<b>27.998</b>	<b>32.484</b>	<b>2.960</b>	<b>14.818</b>
15-19 .....	883	5	21	169	602	9	77
20-24 .....	4.491	70	117	874	2.418	113	899
25-29 .....	8.126	77	190	1.609	3.860	398	1.992
30-34 .....	10.303	109	297	2.368	4.689	513	2.327
35-39 .....	11.031	157	357	2.875	4.837	467	2.338
40-44 .....	10.821	160	475	3.089	4.520	428	2.149
45-49 .....	9.887	146	499	3.413	3.710	350	1.769
50-54 .....	8.787	175	633	3.346	3.009	256	1.368
55-59 .....	7.462	182	726	3.210	2.189	190	965
60-64 .....	5.661	193	715	2.649	1.419	138	547
65 Y MÁS .....	9.643	502	3.029	4.396	1.231	98	387
<b>HOMBRES .....</b>	<b>54.103</b>	<b>1.151</b>	<b>4.274</b>	<b>19.103</b>	<b>21.089</b>	<b>1.833</b>	<b>6.653</b>
15-19 .....	445	4	16	107	285	4	29
20-24 .....	2.759	58	92	665	1.522	55	367
25-29 .....	5.201	67	153	1.267	2.612	233	869
30-34 .....	6.747	90	238	1.839	3.234	335	1.011
35-39 .....	7.112	119	277	2.203	3.295	283	935
40-44 .....	6.852	113	365	2.224	2.976	268	906
45-49 .....	6.141	105	361	2.338	2.359	203	775
50-54 .....	5.467	115	441	2.202	1.877	163	669
55-59 .....	4.517	110	425	2.035	1.304	127	516
60-64 .....	3.329	111	376	1.569	847	98	328
65 Y MÁS .....	5.533	259	1.530	2.654	778	64	248
<b>MUJERES .....</b>	<b>32.992</b>	<b>625</b>	<b>2.785</b>	<b>8.895</b>	<b>11.395</b>	<b>1.127</b>	<b>8.165</b>
15-19 .....	438	1	5	62	317	5	48
20-24 .....	1.732	12	25	209	896	58	532
25-29 .....	2.925	10	37	342	1.248	165	1.123
30-34 .....	3.556	19	59	529	1.455	178	1.316
35-39 .....	3.919	38	80	672	1.542	184	1.403
40-44 .....	3.969	47	110	865	1.544	160	1.243
45-49 .....	3.746	41	138	1.075	1.351	147	994
50-54 .....	3.320	60	192	1.144	1.132	93	699
55-59 .....	2.945	72	301	1.175	885	63	449
60-64 .....	2.332	82	339	1.080	572	40	219
65 Y MÁS .....	4.110	243	1.499	1.742	453	34	139

**NOTA:** SE EXCLUYEN LOS JEFES O JEFAS DE HOGAR QUE NO DECLARARON EL NIVEL EDUCATIVO APROBADO  
**FUENTE:** INSTITUTO NACIONAL DE ESTADÍSTICA, INE

**ESTADO COJEDES**  
**CUADRO 6. TOTAL DE HOGARES EN VIVIENDAS FAMILIARES OCUPADAS, POR TENENCIA DE LA VIVIENDA, SEGÚN TIPO DE VIVIENDA Y NÚMERO DE HOGARES**  
**CENSO 2011**

TIPO DE VIVIENDA Y NÚMERO DE HOGARES	TOTAL DE HOGARES	TENENCIA DE LA VIVIENDA						
		TOTAL	PROPIA		ALQUILADA	PRESTADA	CEDIDA	OTRA FORMA
			PAGADA TOTALMENTE	PAGÁNDOSE				
<b>TOTAL</b> .....	<b>87.095</b>	<b>70.258</b>	<b>61.677</b>	<b>8.581</b>	<b>3.393</b>	<b>5.283</b>	<b>2.447</b>	<b>5.714</b>
<b>QUINTA O CASAQUINTA</b> .....	<b>2.104</b>	<b>1.850</b>	<b>1.612</b>	<b>238</b>	<b>82</b>	<b>80</b>	<b>12</b>	<b>80</b>
1 HOGAR .....	2.061	1.836	1.599	237	70	67	10	78
2 HOGARES .....	36	12	11	1	10	10	2	2
3 HOGARES .....	6	2	2	-	2	2	-	-
4 HOGARES Y MÁS .....	1	-	-	-	-	1	-	-
<b>CASA</b> .....	<b>67.980</b>	<b>56.228</b>	<b>49.688</b>	<b>6.540</b>	<b>2.869</b>	<b>4.483</b>	<b>1.632</b>	<b>2.768</b>
1 HOGAR .....	66.842	55.925	49.405	6.520	2.742	3.991	1.582	2.602
2 HOGARES .....	907	253	236	17	101	382	41	130
3 HOGARES .....	197	47	44	3	22	88	8	32
4 HOGARES Y MÁS .....	34	3	3	-	4	22	1	4
<b>APARTAMENTO EN EDIFICIO</b> .....	<b>4.680</b>	<b>2.560</b>	<b>933</b>	<b>1.627</b>	<b>331</b>	<b>133</b>	<b>321</b>	<b>1.335</b>
1 HOGAR .....	4.649	2.554	927	1.627	324	120	319	1.332
2 HOGARES .....	24	5	5	-	5	10	2	2
3 HOGARES .....	7	1	1	-	2	3	-	1
4 HOGARES Y MÁS .....	-	-	-	-	-	-	-	-
<b>APARTAMENTO EN QUINTA, CASAQUINTA O C.</b>	<b>282</b>	<b>157</b>	<b>134</b>	<b>23</b>	<b>67</b>	<b>12</b>	<b>6</b>	<b>40</b>
1 HOGAR .....	274	155	132	23	62	11	6	40
2 HOGARES .....	5	1	1	-	3	1	-	-
3 HOGARES .....	2	1	1	-	1	-	-	-
4 HOGARES Y MÁS .....	1	-	-	-	1	-	-	-
<b>CASA DE VECINDAD</b> .....	<b>5</b>	<b>1</b>	<b>1</b>	<b>-</b>	<b>4</b>	<b>-</b>	<b>-</b>	<b>-</b>
1 HOGAR .....	1	1	1	-	-	-	-	-
2 HOGARES .....	1	-	-	-	1	-	-	-
3 HOGARES .....	1	-	-	-	1	-	-	-
4 HOGARES Y MÁS .....	2	-	-	-	2	-	-	-
<b>RANCHO</b> .....	<b>12.044</b>	<b>9.462</b>	<b>9.309</b>	<b>153</b>	<b>40</b>	<b>575</b>	<b>476</b>	<b>1.491</b>
1 HOGAR .....	12.002	9.449	9.296	153	39	556	476	1.482
2 HOGARES .....	35	11	11	-	1	15	-	8
3 HOGARES .....	7	2	2	-	-	4	-	1
4 HOGARES Y MÁS .....	-	-	-	-	-	-	-	-

**NOTA:** SE EXCLUYEN LOS HOGARES EN VIVIENDAS CLASIFICADAS COMO REFUGIO Y OTRA CLASE  
**FUENTE:** INSTITUTO NACIONAL DE ESTADÍSTICA, INE

## **CARACTERÍSTICAS DE LAS VIVIENDAS**



**ESTADO COJEDES**  
**CUADRO 1. TOTAL DE VIVIENDAS, POR CONDICIÓN DE OCUPACIÓN Y NÚMERO DE OCUPANTES, SEGÚN TIPO DE VIVIENDA**  
**CENSO 2011**

TIPO DE VIVIENDA	TOTAL	CONDICIÓN DE OCUPACIÓN					
		OCUPADAS			DESOCUPADAS	DE USO OCASIONAL	EN CONSTRUCCIÓN
		TOTAL DE VIVIENDAS	NÚMERO DE OCUPANTES	OCUPANTES POR VIVIENDA			
TOTAL .....	100.123	86.088	323.165	3,8	5.651	6.879	1.505
VIVIENDAS FAMILIARES .....	100.049	86.014	322.616	3,8	5.651	6.879	1.505
QUINTA O CASAQUINTA .....	2.382	2.061	7.987	3,9	89	194	38
CASA .....	76.752	66.842	257.382	3,9	3.786	4.680	1.444
APARTAMENTO EN EDIFICIO .....	5.232	4.649	16.427	3,5	212	351	20
APARTAMENTO EN QUINTA, CASAQUINTA O C .....	318	274	942	3,4	30	11	3
CASA DE VECINDAD .....	1	1	13	13,0	-	-	-
RANCHO .....	15.179	12.002	39.058	3,3	1.534	1.643	-
OTRA CLASE .....	185	185	807	4,4	-	-	-
VIVIENDAS COLECTIVAS .....	74	74	549	7,4	-	-	-

FUENTE: INSTITUTO NACIONAL DE ESTADÍSTICA, INE

**ESTADO COJEDES**  
**CUADRO 2. TOTAL DE VIVIENDAS FAMILIARES OCUPADAS, POR TIPO DE VIVIENDA, SEGÚN MATERIAL PREDOMINANTE EN LAS PAREDES EXTERIORES, TECHO Y PISO**

MATERIAL PREDOMINANTE EN PAREDES EXTERIORES, TECHO Y PISO	TOTAL	TIPO DE VIVIENDA FAMILIAR OCUPADA					
		QUINTA O CASAQUINTA	CASA	APARTAMENTO EN EDIFICIO	APARTAMENTO EN QUINTA, CASAQUINTA O CASA	CASA DE VECINDAD	RANCHO
<b>TOTAL .....</b>	<b>85.829</b>	<b>2.061</b>	<b>66.842</b>	<b>4.649</b>	<b>274</b>	<b>1</b>	<b>12.002</b>
<b>PAREDES EXTERIORES .....</b>	<b>85.829</b>	<b>2.061</b>	<b>66.842</b>	<b>4.649</b>	<b>274</b>	<b>1</b>	<b>12.002</b>
BLOQUE, LADRILLO O ADOBE FRISADO (AC)	63.882	1.998	57.862	3.771	250	1	-
BLOQUE, LADRILLO O ADOBE SIN FRISAR (N	6.978	-	6.887	80	11	-	-
LADRILLO, ADOBE SIN FRISAR (OBRA LIMPIA	858	18	741	91	8	-	-
CONCRETO .....	1.426	45	673	707	1	-	-
MADERA ASERRADA .....	187	-	186	-	1	-	-
LÁMINAS DE POLICLORURO DE VINILO (PVC	130	-	129	-	1	-	-
TAPIA O BAHAREQUE FRISADO .....	366	-	364	-	2	-	-
TAPIA O BAHAREQUE SIN FRISAR .....	4.528	-	-	-	-	-	4.528
OTROS ( TRONCOS, PIEDRA, PALMA O SIMILARES, LÁMINAS DE ZINC, CARTÓN, TABLAS O SIMILARES)	7.474	-	-	-	-	-	7.474
<b>TECHO .....</b>	<b>85.829</b>	<b>2.061</b>	<b>66.842</b>	<b>4.649</b>	<b>274</b>	<b>1</b>	<b>12.002</b>
PLATABANDA .....	13.586	1.674	7.295	4.483	134	-	-
TEJA .....	3.146	137	2.999	-	10	-	-
LÁMINAS ASFÁLTICAS .....	33.107	241	31.966	166	46	1	687
LÁMINAS METÁLICAS (ZINC, ALUMINIO Y S	34.439	-	23.458	-	83	-	10.898
ASBESTO Y SIMILARES .....	817	9	773	-	1	-	34
LÁMINAS DE POLICLORURO DE VINILO (PV	351	-	351	-	-	-	-
OTROS (PALMA O SIMILARES, LATÓN, TABL	383	-	-	-	-	-	383
<b>PISO .....</b>	<b>85.829</b>	<b>2.061</b>	<b>66.842</b>	<b>4.649</b>	<b>274</b>	<b>1</b>	<b>12.002</b>
MAKMUJ, MOSAICO GRANITO, VINIL, CERÁMICA, LADRILLO, TERRACOTA PARQUET, ALFOMBRA Y SIMILARES	15.810	1.547	11.143	2.975	144	1	-
CEMENTO .....	62.740	514	54.681	1.674	126	-	5.745
TIERRA .....	7.153	-	926	-	4	-	6.223
TABLAS .....	74	-	65	-	-	-	9
OTROS .....	52	-	27	-	-	-	25

NOTA: SE EXCLUYEN LAS VIVIENDAS CLASIFICADAS COMO REFUGIO Y OTRA CLASE  
FUENTE: INSTITUTO NACIONAL DE ESTADÍSTICA, INE

ESTADO COJEDES  
**CUADRO 3. TOTAL DE VIVIENDAS FAMILIARES OCUPADAS, POR AÑOS DE CONSTRUCCIÓN, SEGÚN TIPO DE VIVIENDA**  
 CENSO 2011

TIPO DE VIVIENDA FAMILIAR OCUPADA	TOTAL	AÑOS DE CONSTRUCCIÓN DE LA VIVIENDA						
		MENOS DE 10 AÑOS	DE 10 A 13 AÑOS	DE 14 A 28 AÑOS	DE 29 A 43 AÑOS	DE 44 A 56 AÑOS	MÁS DE 56 AÑOS	NO SABE
TOTAL .....	85.829	32.207	9.156	24.188	13.401	3.025	1.300	2.552
QUINTA O CASAQUINTA .....	2.061	454	280	642	531	67	24	63
CASA .....	66.842	19.377	7.277	22.219	11.723	2.784	1.194	2.268
APARTAMENTO EN EDIFICIO .....	4.649	3.353	208	224	742	55	6	61
APARTAMENTO EN QUINTA, CASAQUINTA .....	274	118	64	40	22	5	4	21
CASA DE VECINDAD .....	1	-	-	1	-	-	-	-
RANCHO .....	12.002	8.905	1.327	1.062	383	114	72	139

NOTA: SE EXCLUYEN LAS VIVIENDAS CLASIFICADAS COMO REFUGIO Y OTRA CLASE  
 FUENTE: INSTITUTO NACIONAL DE ESTADÍSTICA, INE

**ESTADO COJEDES**  
**CUADRO 4. TOTAL DE VIVIENDAS FAMILIARES OCUPADAS, POR TIPO DE VIVIENDA, SEGÚN ABASTECIMIENTO DE SERVICIO ELÉCTRICO, DE AGUA, DE GAS DIRECTO Y SERVICIO DE ELIMINACIÓN DE EXCRETAS**  
**CENSO 2011**

ABASTECIMIENTO DE SERVICIO ELÉCTRICO, AGUA, GAS DIRECTO Y ELIMINACIÓN DE EXCRETAS	TOTAL	TIPO DE VIVIENDA FAMILIAR OCUPADA					
		QUINTA O CASAQUINTA	CASA	APARTAMENTO EN EDIFICIO	APARTAMENTO EN QUINTA, CASAQUINTA O CASA	CASA DE VECINDAD	RANCHO
<b>TOTAL .....</b>	<b>85.829</b>	<b>2.061</b>	<b>66.842</b>	<b>4.649</b>	<b>274</b>	<b>1</b>	<b>12.002</b>
<b>ABASTECIMIENTO DEL SERVICIO ELÉCTRICO</b>	<b>85.829</b>	<b>2.061</b>	<b>66.842</b>	<b>4.649</b>	<b>274</b>	<b>1</b>	<b>12.002</b>
RED PÚBLICA CON MEDIDOR .....	38.755	1.679	33.567	2.785	172	1	551
RED PÚBLICA SIN MEDIDOR .....	44.893	375	32.732	1.860	102	-	9.824
PLANTA PROPIA GENERADORA DE ELECTRICIDAD .....	504	3	179	1	-	-	321
PANELES SOLARES .....	33	1	15	-	-	-	17
OTRO TIPO DE ELECTRICIDAD DE GENERACIÓN PROPIA .....	139	-	35	-	-	-	104
NO TIENE SERVICIO ELÉCTRICO .....	1.505	3	314	3	-	-	1.185
<b>ABASTECIMIENTO DE AGUA .....</b>	<b>85.829</b>	<b>2.061</b>	<b>66.842</b>	<b>4.649</b>	<b>274</b>	<b>1</b>	<b>12.002</b>
ACUEDUCTO O TUBERÍA .....	67.418	1.832	55.540	3.750	224	-	6.072
CAMIÓN CISTERNA .....	1.830	14	1.065	205	3	-	543
PILA PÚBLICA .....	2.318	12	1.600	56	4	1	645
POZO CON TUBERÍA O BOMBA .....	9.162	174	6.343	622	42	-	1.981
POZO O MANANTIAL PROTEGIDO .....	742	7	416	2	-	-	317
ALGIBES O JAGÜEYES .....	1.148	13	723	-	1	-	411
RÍO, CAÑO, QUEBRADA .....	1.479	5	545	-	-	-	929
LAGO, LAGUNA .....	118	1	48	-	-	-	69
OTROS MEDIOS .....	1.614	3	562	14	-	-	1.035
<b>SERVICIO DE GAS DIRECTO .....</b>	<b>85.829</b>	<b>2.061</b>	<b>66.842</b>	<b>4.649</b>	<b>274</b>	<b>1</b>	<b>12.002</b>
SÍ .....	3.881	35	686	3.074	10	-	76
NO .....	81.948	2.026	66.156	1.575	264	1	11.926
<b>SERVICIO DE ELIMINACIÓN DE EXCRETAS .....</b>	<b>85.829</b>	<b>2.061</b>	<b>66.842</b>	<b>4.649</b>	<b>274</b>	<b>1</b>	<b>12.002</b>
POCETA CONECTADA A CLOACA .....	56.206	1.876	47.769	4.618	252	-	1.691
POCETA CONECTADA A POZO SÉPTICO .....	20.827	182	16.066	31	22	1	4.525
POCETA SIN CONEXIÓN A POCETA O A POZO .....	540	3	420	-	-	-	117
EXCUSADO DE HOYO O LETRINA .....	772	-	289	-	-	-	483
NO TIENE POCETA O EXCUSADO .....	7.484	-	2.298	-	-	-	5.186

**NOTA:** SE EXCLUYEN LAS VIVIENDAS CLASIFICADAS COMO REFUGIO Y OTRA CLASE  
**FUENTE:** INSTITUTO NACIONAL DE ESTADÍSTICA, INE

**ESTADO COJEDES**  
**CUADRO 5. TOTAL DE VIVIENDAS FAMILIARES OCUPADAS, POR TIPO DE VIVIENDA, SEGÚN SERVICIO DE ELIMINACIÓN DE LA BASURA**  
**CENSO 2011**

SERVICIO DE ELIMINACIÓN DE LA BASURA	TOTAL	TIPO DE VIVIENDA FAMILIAR OCUPADA					
		QUINTA O CASAQUINTA	CASA	APARTAMENTO EN EDIFICIO	APARTAMENTO EN QUINTA, CASAQUINTA O CASA	CASA DE VECINDAD	RANCHO
<b>TOTAL .....</b>	<b>85.829</b>	<b>2.061</b>	<b>66.842</b>	<b>4.649</b>	<b>274</b>	<b>1</b>	<b>12.002</b>
ES RECOGIDA POR EL SERVICIO DE ASEO U	64.454	1.937	54.515	3.673	251	1	4.077
SE BOTA EN CONTAINER O DEPÓSITO CO	2.503	35	1.214	856	-	-	398
SE ENTIERRA .....	1.337	14	830	-	1	-	492
SE QUEMA .....	13.128	55	7.934	84	18	-	5.037
SE BOTA EN RÍO, CAÑO QUEBRADA O LAI	897	2	542	6	2	-	345
SE LANZA EN CUALQUIER LUGAR .....	3.510	18	1.807	30	2	-	1.653

**NOTA:** SE EXCLUYEN LAS VIVIENDAS CLASIFICADAS COMO REFUGIO Y OTRA CLASE  
**FUENTE:** INSTITUTO NACIONAL DE ESTADÍSTICA, INE

**ESTADO COJEDES**  
**CUADRO 6. TOTAL DE VIVIENDAS COLECTIVAS, POR TIPO, SEGÚN NÚMERO DE PERSONAS EN LAS VIVIENDAS COLECTIVAS**  
**CENSO 2011**

NÚMERO DE PERSONAS EN LAS VIVIENDAS COLECTIVAS	TOTAL	TIPO DE VIVIENDA COLECTIVA								
		1	2	3	4	5	6	7	8	9
TOTAL .....	74	-	10	40	4	-	2	-	1	17
1 A 10 .....	59	-	9	34	2	-	1	-	-	13
11 A 30 .....	13	-	1	5	2	-	1	-	1	3
31 A 50 .....	2	-	-	1	-	-	-	-	-	1
51 A 100 .....	-	-	-	-	-	-	-	-	-	-
101 A 300 .....	-	-	-	-	-	-	-	-	-	-
301 A 500 .....	-	-	-	-	-	-	-	-	-	-
501 A 1.000 .....	-	-	-	-	-	-	-	-	-	-
1.001 Y MÁS .....	-	-	-	-	-	-	-	-	-	-

1: REFUGIOS  
2: HOTELES, MOTELS Y PENSIONES  
3: RESIDENCIAS ESTUDIANTILES  
4: INSTITUCIONES DE ENSEÑANZA Y RELIGIOSAS (INTERNADOS, ACADEMIAS Y ESCUELAS MILITARES, SEMINARIOS, CONVENTOS, MONASTERIOS, etc.)  
5: HOSPITALES PSIQUIÁTRICOS O DE LARGA PERMANENCIA  
6: HOGARES PARA IMPEDIDOS Y ASILOS  
7: OTRAS INSTITUCIONES DE ASISTENCIA A NIÑOS, JÓVENES Y ADULTOS  
8: INSTITUCIONES PENITENCIARIAS  
9: OTRO TIPO DE COLECTIVIDAD  
FUENTE: INSTITUTO NACIONAL DE ESTADÍSTICA, INE

## GLOSARIO DE TÉRMINOS

### I. VIVIENDA

Son lugares de alojamiento estructuralmente separados (que es una unidad estructural en sí misma), independientes (que tienen acceso desde la vía pública o áreas comunes de circulación), y que poseen espacios internos de uso exclusivo de la vivienda, con paredes o separaciones que permiten diferenciarla de otras edificaciones.

Las viviendas así definidas pueden haber sido construidas, transformadas o arregladas para que vivan personas o con fines comerciales, industriales o de servicios. En cualquier caso, serán objeto del censo siempre que en el momento del empadronamiento se utilicen con el fin de alojamiento de personas.

Se utiliza como unidad de investigación la unidad inmobiliaria residencial.

#### 1. TIPO DE VIVIENDA:

##### A) FAMILIAR

Es toda estructura destinada al alojamiento de una o más personas, con o sin vínculos familiares entre sí, y que conforman uno o más hogares.

A continuación se definen los diferentes tipos de vivienda familiar a ser estudiados:

- **Quinta o casaquinta:** Local utilizado como vivienda familiar construido con materiales tales como: bloque o ladrillo frisado, concreto o madera aserrada en las paredes; platabanda, teja o asbesto en el techo; mosaico, granito y similares en el piso. Posee jardines en su parte delantera.
- **Casa:** Local utilizado como vivienda familiar construido con materiales tales como: bloque o ladrillo frisado o sin frisar, concreto, madera aserrada, adobe, tapia o bahareque frisado en las paredes; platabanda, teja, asbesto o láminas metálicas en el techo; mosaico, granito y similares o cemento en el piso. Aquí se incluye a las casas tradicionales de tapia y teja, las casas construidas con materiales modernos (policloruro de vinilo), la vivienda rural de Malariología o las casas construidas por el INAVI, los institutos Regionales o Municipales de vivienda y casas de barrio.
- **Apartamento en edificio:** Local utilizado como vivienda familiar que forma parte de la estructura de un edificio y que tiene acceso desde un área común de circulación.
- **Apartamento en quinta, casaquinta o casa:** Local que forma parte de otra vivienda y que posee instalación de cocina y servicio sanitario exclusivo. Posee acceso independiente o desde un área común de circulación.
- **Casa de vecindad:** Estructura que contiene varias piezas o cuartos usados como viviendas familiares, donde los servicios sanitarios y el abastecimiento de agua están fuera de los mismos, con áreas internas de uso común.
- **Rancho:** Local utilizado como vivienda familiar construido con materiales de desecho tales como tablas, cartón, caña y similares.
- **Refugio:** Local acondicionado para albergar personas o familias que han tenido que abandonar sus viviendas de residencia habitual debido a la ocurrencia de fenómenos naturales, bélicos, etc.
- **Vivienda Indígena:** Es la construcción elaborada con materiales propios de la zona, que responde a patrones típicos indígenas y debe reflejar el modo de vida tradicional indígena. Los modelos de estas viviendas y el material con que se construyen varían de acuerdo al pueblo indígena y de acuerdo a la zona (por ejemplo el shabono Yanomami (vivienda que alberga a toda la comunidad), el enramado wayuu, la maloca pemón, el caney y otros.
- **Otra clase:** Estructura que no ha sido construida para fines de alojamiento, tales como: locales de trabajo, barracas, trailers, embarcaciones, cuevas, carpas u otros albergues y que para el momento del empadronamiento se encuentran habitados en forma temporal o permanente.

## B) COLECTIVA

Local o conjunto de locales destinados para el alojamiento de un grupo de personas sin vínculos familiares que, en general, hacen vida en común por razones de salud, enseñanza, religión, disciplina, trabajo u otras causas. A efectos censales, se incluyen también en esta categoría las pensiones, residencias estudiantiles y hoteles donde residan personas en forma permanente, viviendas colectivas institucionales, prisiones, cuarteles, asilos, conventos, residencias de trabajadores, hospitales, etc., y establecimientos análogos.

### 2. CONDICIÓN DEL ESTADO FÍSICO DE LA VIVIENDA

- **Construida:** Estructura con fines habitacionales que se encuentre construida totalmente al momento del empadronamiento, eso es que tenga techos, paredes, ventanas y puertas y ya esté habitada o en condiciones de serlo.
- **En construcción:** Cuando la vivienda se encuentra en proceso de edificación y está casi concluida, esto es, al menos tiene puertas y ventanas para el momento del empadronamiento.

### 3. CONDICIÓN DE OCUPACIÓN DE LA VIVIENDA:

Es la relación funcional de habitabilidad que se establece en la vivienda familiar. Se contemplan las siguientes categorías:

- **Ocupada:**
  - Con ocupantes presentes:** Cuando las personas que residen en la vivienda se encuentran presentes al momento del empadronamiento.
  - Con ocupantes ausentes:** Cuando existen indicios de que en la vivienda residen personas, pero que no se encuentran en la misma al momento del empadronamiento. Tales indicios pueden ser: Existencia de cortinas en las ventanas, luces encendidas en el interior, muebles en las áreas interiores, ropa tendida en los patios, presencia de animales domésticos, etc.
- **Desocupada:**  
Cuando no se encuentra persona alguna al visitar la vivienda a ser entrevistada en varias ocasiones y se comprueba con los vecinos que allí no reside persona alguna de manera permanente ni temporal.

### 4. USO DE LA VIVIENDA:

Es la finalidad a la que se destina la vivienda, por lo que puede ser:

- **Permanente:** Cuando la vivienda es ocupada todo el año o la mayor parte de éste, como residencia habitual de una o más personas (estén o no presentes al momento del empadronamiento).
- **Ocasional:** Cuando la vivienda es ocupada de manera temporal, por razones de vacaciones, fines de semana, trabajo estacional, etc. En estas viviendas puede o no haber personas presentes en el momento del empadronamiento, sin ser residentes habituales de la misma.
- **Transitorio Indígena:** Se refiere al tipo de vivienda o refugio que los indígenas construyen para cobijarse, cuando parten de sus comunidades con el fin de ir por un tiempo (generalmente breve) de cacería, a visitar a los parientes, etc. Suele consistir de cuatro palos y un techo.

### 5. AÑOS DE CONSTRUCCIÓN DE LA VIVIENDA.

Se refiere al período de años de la vivienda desde su primera construcción, sin tener en cuenta las reformas que se hayan podido efectuar después de construida.



## II. HOGAR

La definición de Hogar adoptada en este censo es la de unidad doméstica, formada por una persona o por un grupo de dos o más personas, unidas o no por vínculos familiares, que conviven en una misma vivienda, comparten los mismos servicios y mantienen un gasto común para la compra de la comida. Constituye el marco general dentro del cual se identifica a las personas.

Se incluye en el Hogar a la población residente habitual, presente o temporalmente ausente al momento del empadronamiento (criterio de Jure o Derecho).

Los hogares pueden ocupar la totalidad o parte de una vivienda, pero también pueden: habitar dentro de campamentos, casas de vecindad y pensiones; ser el personal administrativo, de mantenimiento o seguridad de alguna institución, o carecer de alojamiento.

### 1. DISPONIBILIDAD DE VEHÍCULOS DE USO PARTICULAR EN EL HOGAR

Se refiere a los vehículos de uso particular que tiene el Hogar que se está empadronando. No se incluyen automóviles, motocicletas o bicicletas de uso oficial, taxis, moto-taxis, carros por puesto, bicicletas o motocicletas de reparto, vehículos de carga ni otros vehículos que sean utilizados para el trabajo particular o de una empresa o de uso exclusivo deportivo (vehículos de carrera).

Se investigan los siguientes tipos:

- **Bicicleta:** Vehículo a tracción de sangre, con dos ruedas de igual tamaño cuyos pedales transmiten el movimiento a la rueda trasera por medio de dos piñones y una cadena.
- **Moto:** Vehículo automóvil de dos o tres ruedas, con uno o dos asientos que utiliza gasolina como combustible.
- **Carro (Automóvil):** Vehículo destinado al transporte de personas, con cuatro ruedas y que utiliza gasolina, gas o diesel.
- **Bongo, lancha, curiara, peñero:** Son embarcaciones pequeñas, generalmente construidas con materiales como madera o fibra de vidrio y pueden tener o no motor fuera de borda.
- **Voladora:** Es una embarcación pequeña, generalmente de fibra de vidrio, con potente motor fuera de borda, que se emplea para viajar a alta velocidad en las rutas fluviales.

### 2. DISPONIBILIDAD DE TECNOLOGÍAS EN EL HOGAR:

A partir de la disponibilidad en el hogar de las diferentes tecnologías, podrá investigarse el grado de acceso de los hogares que están siendo empadronados a los avances tecnológicos, lo cual se traduce en importante información en cuanto a la calidad de vida de los mismos. Se consideran las siguientes tecnologías:

- **Teléfono Fijo (por línea):** Se refiere a la disponibilidad del servicio de telefonía básica tradicional en el hogar empadronado. Este tipo de teléfono permite la conexión para internet a través de un módem.
- **Teléfono Fijo (por enchufe):** Se refiere a la disponibilidad del servicio de telefonía básica tradicional en el hogar empadronado. No está conectado a línea telefónica alguna sino a la energía eléctrica. Este tipo de teléfono no permite la conexión para internet.
- **T.V. por cable o satélite:** Instalación que permite el acceso a los diferentes canales televisivos de otros países del mundo por medio de cable o por satélite con los diferentes medios del servicio por suscripción.

- **Computadora:** Máquina automática para el tratamiento de la información que obedece a programas formados por sucesiones de operaciones aritméticas y lógicas, y que es utilizada por los miembros del Hogar.
- **Acceso a internet:** Se refiere a la posibilidad del hogar empadronado de conectarse a internet mediante un mecanismo de enlace, lo que le permite visualizar páginas web desde un navegador y acceder a otros servicios que ofrece esta red. La tecnología o dispositivos para ello pueden ser: la computadora, los teléfonos celulares, sistema de televisión por cable satelital.

### 3. DISPONIBILIDAD DE EQUIPAMIENTO EN EL HOGAR:

Se trata de determinar el equipamiento de los diferentes hogares en cuanto a artefactos electro domésticos disponibles por parte de los mismos. Esta información permite estudiar los niveles de confort y calidad de vida de la población. Esta pregunta se refiere al uso o posibilidad de utilizar, libremente o no, los artefactos que se mencionan a continuación, por parte de los miembros del hogar, por ser de su propiedad o porque les está permitido siendo de otro hogar. Se contemplan los siguientes:

- **Radio:** Aparato receptor de emisoras con frecuencia modulada y ampliada destinado a la distracción e información de los miembros del Hogar.
- **Televisor:** Aparato receptor simultáneo de sonidos e imágenes destinado al esparcimiento e información de los miembros del Hogar.
- **Nevera:** Armario revestido con una materia aislante y provisto de un depósito de hielo para el enfriamiento o conservación de alimentos y bebidas, que funciona con electricidad, gas o kerosene.
- **Lavadora:** Máquina destinada al lavado de la ropa de los miembros del hogar.
- **Secadora:** Máquina destinada al secado de la ropa de los miembros del hogar.
- **Calentador de agua:** Instalación fija a gas o eléctrica, que permite obtener agua caliente en la vivienda, con independencia de que esta sea central o individual. Se incluyen las duchas que proporcionan agua caliente instantánea.
- **Aire acondicionado:** Instalación o aparato eléctrico que permite disminuir la temperatura en toda la vivienda o en algunas de las habitaciones de la misma. No se incluyen los ventiladores.
- **Cocina:** Artefacto para cocinar y/o calentar alimento que funciona por gas (directo o de bombona), electricidad, kerosene, etc. Tiene una serie de fogones denominadas hornillas y puede incluir uno o más hornos y asadores.

### 4. COMPOSICIÓN DEL HOGAR

La pregunta sobre parentesco constituye la base para determinar la composición familiar del Hogar. A través de ella será posible identificar al Jefe o Jefa del Hogar y determinar para las restantes personas su parentesco con él o ella. Asimismo, es útil para la captación, de manera indirecta, de los núcleos familiares a lo interno de cada hogar, mediante el registro jerárquico del parentesco de sus miembros por orden de relación. En la construcción de estos núcleos prevalecerá la relación de paternidad (relación descendente) sobre la de filiación (relación ascendente). Así por ejemplo, cuando en un hogar alguien forme parte de dos núcleos familiares, se le dará preferencia a su grupo familiar de procreación y no al de origen.<sup>2</sup>

---

<sup>2</sup> Tomado de: Documento Base 1er. Período de sesiones del Consejo Técnico Temas a Investigar: Grupo Hogar y Familia. Realizado por Soc. María Magdalena Colmenares. Julio, 1998.

La relación o parentesco con el Jefe o Jefa del Hogar es el vínculo que existe entre cada uno de los miembros del Hogar con respecto al Jefe o Jefa del mismo. Este vínculo o relación puede estar basado en lazos de consanguinidad, afinidad, adopción o trabajo.

Una vez determinado el número de hogares en la vivienda, se trata investigar la composición de cada uno de ellos, verificando que se incluya a todas las personas residentes habituales del hogar y anotándolos en el siguiente orden:

### CONCEPTOS DE RELACIÓN DE PARENTESCO:

- **Jefe o Jefa del Hogar:** Miembro del Hogar, hombre o mujer, que las otras personas del hogar reconocen como tal por razones de autoridad, parentesco, edad, respeto, por dependencia económica, o por cualquier otra razón que consideren los integrantes del hogar.
- **Esposa(o) o compañera(o):** Persona unida con el Jefe o Jefa del Hogar por lazos de matrimonio o unión libre.
- **Hijo(a):** Descendiente directo del Jefe o Jefa del Hogar. Se incluye al hijo(a) adoptivo(a) y de crianza.
- **Hijastro(a):** Descendiente directo del cónyuge del jefe o jefa del hogar, en primer grado.
- **Nieto(a):** Descendiente directo del Jefe o Jefa del Hogar, en segundo grado.
- **Yerno o nuera:** Esposo(a) o compañero(a) de la hija (o) del Jefe o Jefa del Hogar.
- **Padre, madre:** Progenitor (a) del Jefe o Jefa del Hogar, esposa (o) o compañera (o).
- **Padrastro, madrastra:** Esposo o esposa de la madre o el padre del jefe o jefa del hogar, cuyo matrimonio o unión se produjo después de tener hijos de un matrimonio o unión anterior.
- **Suegro (a):** Padre o madre del esposo respecto de la esposa o de la esposa respecto del esposo.
- **Hermano(a), cuñado (a):** Persona nacida del mismo padre y/o madre del Jefe o Jefa del Hogar o de su esposa (o) o compañera (o). Se incluye en esta categoría al hermanastro (a), es decir, al hijo (a) del padrastro o madrastra del Jefe o Jefa del Hogar.
- **Sobrino (a):** Hijo (a) del hermano (a) del Jefe o Jefa del Hogar o de su esposa (o) compañera (o).
- **Otro pariente:** Pariente del Jefe o Jefa del Hogar o de su esposa (o) o compañera (o) no incluido en ninguna de las categorías anteriores.
- **No pariente:** Miembro del Hogar que no tiene relación de parentesco con el Jefe o Jefa del Hogar ni con su esposa (o) o compañera (o).
- **Servicio doméstico:** Es el miembro del Hogar que desempeña el trabajo doméstico, remunerado en dinero y/o manutención, por cuenta del Jefe o Jefa del Hogar o de su esposa (o), compañera (o), siempre y cuando resida habitualmente en la vivienda del Hogar censal.
- **Pariente del servicio doméstico:** Es el miembro del Hogar que reside en la vivienda del Hogar censal, debido a su relación de consanguinidad o afinidad con el servicio doméstico, siempre y cuando resida habitualmente en la vivienda del Hogar censal.
- **Persona en vivienda colectiva:** Es la categoría que se asigna a la persona que reside en una colectividad institucional o no. No es una relación de parentesco en sí, pero se incluye para poder identificar a las personas que se declaren residentes habituales de una vivienda colectiva en la pregunta No.1 de la sección II Datos de la Vivienda.

### III. PERSONA

A efectos del censo la persona es cada uno de los individuos dentro del ámbito poblacional. Una persona puede identificarse como perteneciente a la población que vive en hogares o a la que vive en viviendas colectivas, además del grupo minoritario que no tiene residencia fija en vivienda alguna y es objeto de un operativo censal especial.

## 1. CARACTERÍSTICAS DE LAS PERSONAS:

**Sexo:** Se refiere a la condición biológica que distingue a las personas en hombres y mujeres y que está determinada antes del nacimiento.

**Edad:** La edad de la persona empadronada se investigará a través de una pregunta combinada que solicita tanto la 'Fecha de Nacimiento', por considerarse que provee una información más precisa, como la Edad cumplida en años. De esta forma se evita la omisión en aquellos casos en que las personas desconozcan su fecha exacta de nacimiento y le sirve al empadronador para aplicar los cortes de edad. Los conceptos a ser utilizados en el tratamiento de esta variable son los siguientes:

**Fecha de nacimiento:** Se refiere a la fecha precisa (día, mes y año) en que nació la persona empadronada.

**Edad cumplida en años:** Es el período transcurrido entre la fecha de nacimiento de la persona y el día en que fue empadronada, expresado en años completos. En el caso de los menores de un (1) año, se anotará el número de meses transcurridos desde el nacimiento.

**Perteneciente a algún pueblo indígena:** Se considera Comunidad Indígena a todo asentamiento cuya población mayoritaria se ha declarado perteneciente a un pueblo indígena (o a varios en el caso de las comunidades multiétnicas). Se caracteriza por tener instituciones propias y formas de emplazamiento que les distinguen de otras comunidades no indígenas.

Los pueblos indígenas son los habitantes originarios del país, los cuales conservan sus identidades culturales específicas, idiomas, territorios y sus propias instituciones y organizaciones sociales, económicas y políticas, que les distinguen de otros sectores de la colectividad nacional. Se trata de obtener la declaración espontánea de las personas nacidas en el territorio nacional acerca de su identidad o no con algún pueblo indígena.

## 2. AUTORECONOCIMIENTO ÉTNICO:

Se refiere a la declaración espontánea de las personas residentes en el territorio nacional acerca de su identidad.

- **Negra/Negro:** Es toda persona de piel fuertemente pigmentada, pelo muy rizado, nariz achatada y labios gruesos. Puede tener prácticas culturales de origen africano, aún cuando no las identifique como tales.
- **Afrodescendiente:** Descendientes de africanos y/o africanas que sobrevivieron a la trata negrera, a la esclavitud y forman parte de la diáspora africana en las Américas y el Caribe y/o es aquella persona que reconoce en sí misma la descendencia africana sobre la base de su percepción, valoración y ponderación de los componentes históricos, generacionales, territoriales, culturales y/o fenotípicos.
- **Morena/Moreno:** Es toda persona cuyas características fenotípicas son menos marcadas o pronunciadas que de la persona definida como negra o negro. Es un término que en algunos contextos puede ser utilizado para suavizar las implicaciones discriminatorias que conlleva ser una persona negra.
- **Blanca/blanco:** Personas cuya tonalidad de piel es clara y que por ello suele ser asociada a poblaciones de origen europeo. Aunque literalmente implica cuestiones externas como la piel clara, forma y color del cabello y los ojos, entre otras, "blanco" ha sido usado de distintas maneras en diferentes períodos históricos y lugares. Como otras palabras comunes para las etnias humanas, su definición precisa es algo confusa.
- **Otra:** Es toda persona que no se identifica con ninguna de las opciones anteriores. En este caso se debe indagar cómo se reconoce la persona que está siendo empadronada.

## 3. DEFICIENCIAS, CONDICIONES O DISCAPACIDAD

La discapacidad no es una enfermedad, es una condición que puede manifestarse como: a) Limitación en la función biológica, b) Limitación en la actividad o rutina, c) Limitación en la participación y la interacción con el entorno.

**EJEMPLOS:**

Discapacidad: auditiva, visual, sensorial, neurológica, músculo esquelética, intelectual, psicosocial, cardiovascular.

**Personas con Discapacidad:**

Toda persona que posea la condición de discapacidad.

**Personas con Discapacidad Múltiple:**

Son las personas que presentan dos (2) o más condiciones de discapacidad.

**CONDICIONES**

Característica que forma parte del carácter o modo de ser de una persona: hay personas que son de condición sensible y todo les afecta. Las condiciones pueden ser producto de una deficiencia o de una discapacidad.

**DEFICIENCIA:**

Es la anormalidad de una parte del cuerpo o de una función normal.

- **VISUAL:** Pérdida o disminución de la función visual, total o parcial, por uno o ambos ojos aunque utilice lentes. (Ej. Ciego total).
- **AUDITIVA:** Pérdida o disminución de la función de la audición aunque utilice auxiliares auditivos. (Ej. Sordo total).
- **NEUROLÓGICA:** Pérdida o disminución de la función motora y sensitiva. (Ej: parálisis de brazos o piernas).
- **MÚSCULO ESQUELÉTICA:** Pérdida o deformidad total o parcial de partes del cuerpo. (Ej: Ausencia de brazos o piernas, enanismo, etc)
- **VOZ Y HABLA:** Pérdida o dificultad para la emisión de la voz y/o habla. (Ej: Mudo o problemas importantes al hablar)
- **CARDIOVASCULAR:** Limitación o dificultad para realizar actividades físicas que requieren moderado esfuerzo. (Ej: persona infartada del corazón).
- **MENTAL-INTELLECTUAL:** Limitación del desarrollo de las funciones intelectuales. (Ej: Síndrome de down, retardo mental, autismo, etc.)
- **RESPIRATORIA:** Dificultad para caminar al realizar actividades físicas de moderado esfuerzo. (Ej.: personas que requieran de oxígeno terapéutico o artificial para respirar).
- **MENTAL-PSICOSOCIAL:** Limitación para integrar situaciones que permitan establecer relaciones interpersonales y sociales. (Ej.: esquizofrenia, neurosis severa, etc.).

**4. LUGAR A DÓNDE ACUDIÓ CUANDO NECESITÓ ATENCIÓN MÉDICA:**

Se trata de determinar el sitio de atención médica a donde acudió la persona empadronada durante el año de realización del Censo. Se consideran las siguientes opciones:

- **Instituto Venezolano de los Seguros Sociales (IVSS):** Institución pública, cuya razón de ser es brindar protección de la Seguridad Social a todos los beneficiarios en las contingencias de maternidad, vejez, sobrevivencia, enfermedad, accidentes, incapacidad, invalidez, nupcias, muerte, retiro y cesantía o pérdida de empleo, de manera oportuna y con calidad de excelencia en el servicio prestado, dentro del marco legal que lo regula.
- **Institutos de Previsión Social:** Asociaciones civiles sin fines de lucro, con personalidad jurídica y patrimonio propio, con amplia capacidad para realizar todos los actos de naturaleza civil conducentes

al cumplimiento de los beneficios de la previsión social de los afiliados, siendo éstos profesionales de diferentes disciplinas (abogados, médicos, periodistas, ingenieros, entre otros).

- **Consultorio, Clínica u Hospital Privado:** Consultorio: Establecimiento donde uno o varios médicos reciben a los pacientes cuando presentan síntomas de alguna enfermedad. Generalmente los consultorios no tienen sino atención médica diurna. Clínica: Estructura que contiene varios consultorios médicos, así como áreas de hospitalización, quirófanos, laboratorios y todo tipo de instalaciones médicas de atención integral. Hospital: Estructura de tamaño superior a una clínica por cuanto posee un área de hospitalización mayor, así como mayor cantidad de servicios médicos. En todas las categorías mencionadas, los pacientes o los seguros médicos a los que están afiliados deben pagar por la atención médica recibida.
- **Hospital Público:** Estructura de tamaño superior a una clínica por cuanto posee un área de hospitalización mayor, así como mayor cantidad de servicios médicos. Los servicios médicos que se prestan en este tipo de hospitales, son de carácter gratuito aunque en algunos casos se le solicita al paciente los medicamentos o instrumentos quirúrgicos que vaya a necesitar.
- **Locales de la Misión Barrio Adentro (Módulos CDI, SRI,CAT, Consultorios Populares, etc):** Programa social promovido por el gobierno nacional con la colaboración del gobierno cubano, que se caracteriza por la utilización de profesionales cubanos y venezolanos, para ofrecer servicios de salud a la población venezolana en las zonas pobres del país (llamadas barrios), zonas inaccesibles y que generalmente quedan lejos de los hospitales.
- **Ambulatorio:** Local de pequeño tamaño donde se aplica tratamiento médico básico a los enfermos que no necesitan permanecer ingresados en un hospital. Se conocen también como dispensarios y están adscritos al Ministerio del Poder Popular para la Salud.
- **No necesitó atención médica:** Cuando la persona empadronada indica que no necesitó acudir a ningún centro de atención médica durante los últimos 12 meses.

## CARACTERÍSTICAS EDUCATIVAS

### ▪ ALFABETISMO

Es la capacidad de las personas para leer y escribir un párrafo sencillo en un idioma cualquiera. La UNESCO recomienda su estudio en la población de 10 años y más. Se refiere a la capacidad de las personas mayores de tres años para leer y escribir un párrafo cualquiera en un idioma cualquiera.

## LUGAR DE NACIMIENTO

El lugar de nacimiento se refiere al lugar geográfico donde nació la persona empadronada, bien sea en Venezuela o en otro país. En caso de que la persona empadronada haya nacido en otro país, se indaga acerca del año de llegada a la República Bolivariana de Venezuela.

## SITUACIÓN CONYUGAL ACTUAL:

Se refiere a la situación de la persona empadronada, en relación con las leyes y costumbres matrimoniales del país. De acuerdo a ello se indaga la situación concreta de hecho de la persona al momento del empadronamiento y no su estado civil legal.

Para la investigación de esta variable se contemplan las siguientes situaciones:

- **Unido(a):** Persona de cualquier estado legal, que vive en estado marital sin haber contraído matrimonio legal con aquella persona con la cual convive.
- **Casado (a):** Persona que ha contraído matrimonio conforme a la ley y que vive con su cónyuge.
- **Soltero (a):** Persona que nunca se ha casado y que no vive en estado marital con otra persona.
- **Separado (a) de unión o de matrimonio:** Persona que está separada de su cónyuge, esposa (o) o compañera (o), y que no vive en estado marital con otra persona.
- **Divorciado (a):** Persona que ha disuelto su matrimonio por la vía legal y no se ha vuelto a casar ni vive en estado marital con otra persona.
- **Viuda (o) de unión o de matrimonio:** Persona que después del fallecimiento de su cónyuge no ha vuelto a contraer matrimonio, ni vive en estado marital con otra persona.

## **FECUNDIDAD:**

Los datos solicitados a las mujeres de 12 años o más permiten la realización de estudios de fecundidad a los niveles geográficos de alcance del Censo. A través de preguntas acerca de la natalidad acumulada y reciente de las mujeres, se puede llegar a la estimación de indicadores más específicos de la capacidad efectiva de reproducción de la población, como son las tasas de fecundidad por grupo de edad y global. Además, mediante el cruce de estos datos con los correspondientes a otras variables también investigadas en el Censo, se pueden realizar estudios de los determinantes sociales y de otra índole de sus niveles y de los cambios que ha experimentado a través del tiempo.

Por medio de las preguntas acerca del total de hijos tenidos y de los hijos tenidos en el año anterior al Censo, realizadas a las mujeres de 12 años o más, es posible estimar por métodos indirectos tasas de fecundidad para todos los niveles geográficos de alcance del Censo. Asimismo, incorporando la pregunta acerca del número de hijos (as) actualmente vivos, se puede estimar el nivel y la tendencia de la mortalidad infantil y juvenil.

### ▪ **HIJO NACIDO VIVO**

Se considera hijo nacido vivo a todo recién nacido que haya sido expulsado o extraído del cuerpo de la madre, independientemente de la duración del embarazo, que después de esta separación respira o manifiesta cualquier otro signo de vida, tal como palpitación del corazón, pulsación del cordón umbilical o contracción efectiva de algún músculo sometida a la acción de la voluntad, haya o no sido cortado el cordón umbilical, esté o no adherido a la placenta. También incluye a los hijos que nacieron vivos y murieron inmediatamente después del nacimiento o que no están vivos actualmente y aquellos que están vivos actualmente vivan o no con la madre.