

ESTADO YARACUY

PRESENTACIÓN

El Instituto Nacional de Estadística, INE, adscrito al **Ministerio del Poder Popular de Planificación de la República Bolivariana de Venezuela**, de conformidad con lo establecido en la Ley de la Función Pública de Estadística, presenta la publicación **Censo Nacional de Población y Vivienda 2011 correspondiente al estado Yaracuy**. La misma contiene los resultados de dicho censo, el cual fue levantado utilizando por primera vez la tecnología de recolección de información a partir de los Dispositivos Móviles de Captura (DMC).

Se empadronó simultáneamente a la población indígena que habita en sus zonas ancestrales, en este sentido se utilizó el mismo cuestionario para todas las características de viviendas, hogares y personas; y uno especial para determinar las características de la Comunidad Indígena como tal (servicios, vialidad, tenencia de las tierras, autoridades etc.) Además, por primera vez en la historia de los censos en Venezuela, se buscó visibilizar a la población residente en el país que se considera como afrodescendiente.

La realización del censo de población y vivienda tuvo como objetivo general proporcionar información estadística acerca del volumen, características y distribución de la población y las viviendas en el territorio nacional. Se destaca entre sus usos legales el servir de base cuantitativa para garantizar la representación equitativa de la población en la Asamblea Nacional, Consejos Legislativos y Concejos Municipales, así como para la asignación de fondos a las gobernaciones y alcaldías y la reformulación de leyes con incidencia en el bienestar de la sociedad.

El levantamiento de la información censal se efectuó entre el 1 de Septiembre y el 30 de Noviembre de 2011, teniendo como fecha de referencia el 30 de octubre de 2011 y correspondió al XIV Censo Nacional de Población y Vivienda que se realiza en el país a partir del primer censo oficial efectuado en noviembre de 1873.

Tener acceso a los datos censales y hacer uso inteligente de ellos permite al Estado, al empresario y al ciudadano en general, ser más eficientes en el cumplimiento de sus deberes y más activos en la defensa de sus derechos. Además, la información que aportan los censos es un insumo básico en la planificación del desarrollo económico y social del país, porque responde directamente a la

cuantificación de la demanda de la población de bienes materiales, servicios y obras públicas del entorno habitacional, a todos los niveles geográficos investigados. Estas demandas están relacionadas directamente con el volumen y estructura por edad y sexo de la población, y con otras características socio-demográficas también estudiadas.

Esta publicación contiene en la primera parte, una monografía de la entidad federal, donde se resaltan los aspectos geo-históricos de la misma, así como los principales hallazgos demográficos, de fecundidad, educativos, de migración y de las características de las viviendas y hogares, así como la evolución de los principales indicadores a lo largo de los últimos censos. Se incluyen igualmente algunos mapas temáticos con las variables distribución de la población, alfabetismo, y jefatura del hogar. Asimismo, se incluye un anexo con el cuadro de la población total según los municipios y parroquias que conforman la entidad. En la segunda parte, se presenta el glosario de términos de las principales variables investigadas en el mencionado Censo.

Es importante señalar que la información contenida en esta publicación corresponde a la población censada y está basada en la División Político Territorial Operativa vigente a Mayo de 2011, con la cual se efectuó el empadronamiento. A los fines de efectuar las estimaciones y proyecciones de población de la entidad, se agregará la omisión censal que sea determinada, a la población empadronada.

Cabe destacar que en este censo se incluyeron las variables: afrodescendencia, opciones de deficiencias, condiciones o discapacidades, afiliación a planes de seguridad de atención médica, lugar al que acudió cuando necesitó atención médica y opción de estudio, por lo tanto no pueden ser comparadas con los censos anteriores.

Para el **Instituto Nacional de Estadística** es motivo de satisfacción colocar esta información a disposición del público usuario, por cuanto estamos conscientes de que será ampliamente utilizada por los estudiantes, investigadores, gerentes públicos y privados, organizaciones vecinales y comunitarias, comunicadores sociales, estadistas, gobernadores y alcaldes, todos ellos responsables de lograr un mejor conocimiento de la realidad de nuestro país que permita el diseño y la ejecución de los planes de desarrollo de todos los aspectos de la vida nacional.

ÍNDICE

I. ASPECTOS GEOHISTÓRICOS	6
II. CARACTERÍSTICAS GENERALES DE LA POBLACIÓN	9
1. Evolución de la población y de la densidad.....	9
2. Distribución espacial de la población.....	10
3. Composición por edad y sexo.....	12
4. Situación conyugal	20
5. Relación de parentesco con el jefe o jefa del hogar y composición del hogar	21
6. Autoreconocimiento étnico	23
7. Población con deficiencias, condiciones o discapacidades	24
8. Lugar a dónde acudió cuando necesitó atención médica durante el último año	25
III. CARACTERÍSTICAS DE FECUNDIDAD.....	26
1. Paridez total y por grupo de edad	26
2. Distribución de las mujeres sin hijos.....	28
IV. CARACTERÍSTICAS EDUCATIVAS.....	30
1. Niveles de alfabetismo.....	30
V. LUGAR DE NACIMIENTO Y MOVIMIENTOS MIGRATORIOS	32
VI. VIVIENDAS Y HOGARES	35
1. Características de las viviendas.....	35
2. Equipamiento del hogar.....	38
ANEXOS.....	43
CARACTERÍSTICAS DE LA POBLACIÓN.....	45

Demográficas.....	46
Educativas	52
Fecundidad	59
CARACTERÍSTICAS DE LOS HOGARES	70
CARACTERÍSTICAS DE LAS VIVIENDAS.....	78
GLOSARIO DE TÉRMINOS.....	84

ESTADO YARACUY
FICHA Y CUADRO SINÓPTICO
XIV CENSO NACIONAL DE POBLACIÓN Y VIVIENDA 2011

LÍMITES:	NORTE: ESTADO FALCÓN SUR: ESTADO COJEDES ESTE: ESTADO CARABOBO OESTE: ESTADO LARA
CAPITAL:	SAN FELIPE
SUPERFICIE	7.100 Km ²
POBLACIÓN CENSO 2011:	600.852
MUNICIPIOS¹:	14
MUNICIPIOS CAPITALES Y PARROQUIAS	12

DIVISIÓN POLÍTICO-TERRITORIAL OPERATIVA PARA FINES ESTADÍSTICOS
ESTADO YARACUY 2011

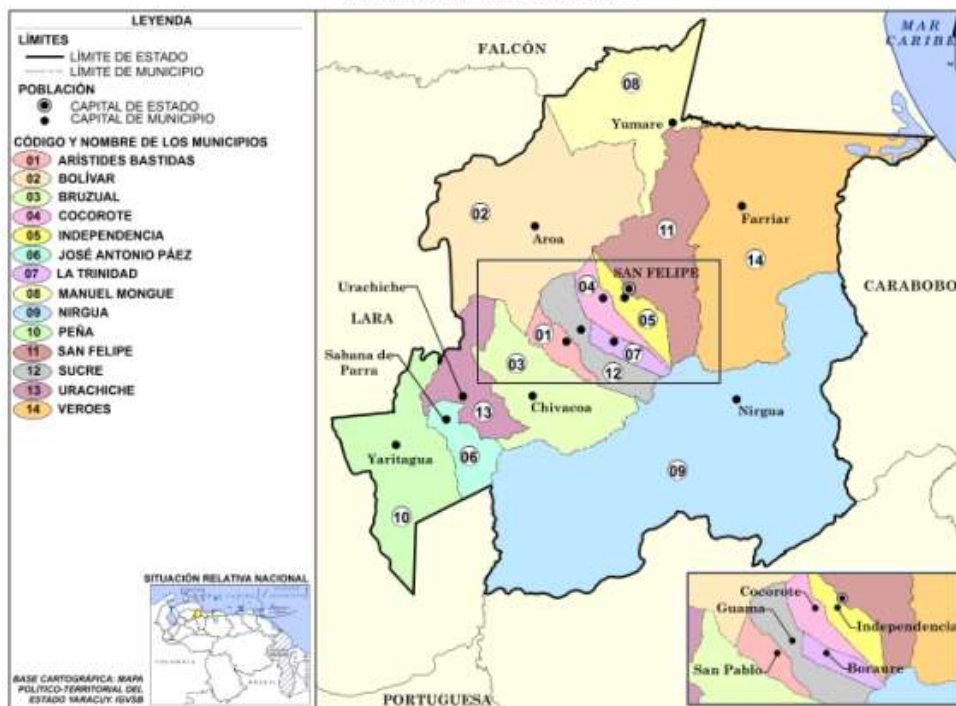

¹ El Instituto Nacional de Estadística utiliza una división Político-Territorial operativa con fines estadísticos.

I. ASPECTOS GEOHISTÓRICOS

El estado Yaracuy posee una superficie de aproximadamente 7.100 Km², que representa el 0,77% del territorio nacional, limita al Norte con el estado Falcón; al Sur con el estado Cojedes; al Este con el estado Carabobo y por el Oeste con el estado Lara. Su capital es San Felipe, y sus principales ciudades: Yaritagua, Chivacoa, Nirgua, Cocorote, Albarico y Urachiche.

En cuanto a los aspectos históricos nos encontramos, que la exploración europea del territorio del Estado Yaracuy se inició en el siglo XVI, pero su poblamiento definitivo sólo se llevó a cabo un siglo después.

San Felipe fue fundada en 1693 con el nombre de Cerrito de Cocorote, pero en 1729 se le cambió por el de San Felipe el Fuerte. Como la mayor parte de la zona del centro y de los Llanos, Yaracuy estuvo adscrita a la Provincia de Caracas, desde 1555 hasta 1825.

En 1825 el Congreso Nacional creó la Provincia de Carabobo, la cual integraba, conjuntamente con la Provincia de Caracas, el Departamento de Venezuela, uno de los tres en que quedó dividido el territorio venezolano dentro de la República de Colombia.

El territorio del actual Estado Yaracuy quedó comprendido dentro de esa nueva provincia. En 1855 se creó la Provincia de Yaracuy, conformada por los cantones San Felipe, Yaritagua y Nirgua; San Felipe fue designada como capital.

En 1859 se le confirió la categoría de Estado Federal, hecho que fue confirmado en 1864, después del triunfo federal. Yaracuy quedó integrado por los Departamentos de San Felipe, Urachiche, Yaritagua y Nirgua.

En 1879 se estableció el Gran Estado del Sur de Occidente, con los territorios de Carabobo, Cojedes, Portuguesa, Zamora y parte de Yaracuy.

Finalmente, en 1909 el Congreso Nacional restablece el estado Yaracuy.

En nuestros días, según la Ley de División Político Territorial del 5 de noviembre de 1993, el estado Yaracuy se divide en catorce municipios.

En cuanto al aspecto geográfico nos encontramos:

El Estado presenta tres paisajes diferentes de relieve: la zona de montañas, formada por la sierra de Aroa, al Norte, y el macizo de Nirgua, al Sur, la depresión tectónica Turbio-Yaracuy, entre las dos cadenas montañosas, y los valles de Aroa. La sierra de Aroa presenta elevaciones superiores a los 1.700 m y en sus laderas orientales presenta plegamientos entre los cuales existe un conjunto de pequeños estrechos desde los cuales fluyen quebradas y caños que desembocan en los ríos Oro y Aroa. El macizo de Nirgua es un conjunto similar a la sierra de Aroa, que constituye el inicio de la cordillera de la Costa. Es un paisaje de relieve accidentado, con valles estrechos. La depresión Turbio-Yaracuy, con pendientes suaves en los fondos del valle, presenta una línea de divorcio de las aguas que separa las cuencas hidrográficas del Orinoco y del mar Caribe. La depresión Turbio-Yaracuy y el valle de Aroa se confunden en la llanura cuasi-deltaica de la costa del golfo Triste, aunque sólo un pequeño triángulo corresponde al estado, cuyo vértice coincide con la desembocadura del río Yaracuy.

En Yaracuy se encuentran diferentes formaciones vegetales que resultan de la combinación de las distintas variables ambientales en un espacio tropical. En los valles de los ríos Aroa y Yaracuy predominan los bosques primarios perennifolios, los matorrales y las comunidades halófitas costeras, entre las cuales se debe mencionar el manglar. En la Sierra de Aroa predominan las comunidades forestales ricas y densas, sometidas a intensa explotación selectiva y a deforestación anárquica. Cerca del 60% de la superficie se encuentra cubierta por bosques primarios de montaña. En el Macizo de Nirgua predominan los bosques, rastrojos y cultivos en pequeños sectores. Igualmente, se encuentran los bosques perennifolios primarios de montaña, pero la mayor parte de la superficie (81%), está cubierto por rastrojos, sabanas piroformadas, cultivos y pastos.

Hidrográficamente nos encontramos con dos vertientes: mar Caribe, constituido por las cuencas de los ríos Yaracuy y Aroa, y la vertiente del Atlántico compuesta por los ríos Nirgua y San Pablo, la mayoría de estos ríos son de carácter intermitente, ya que se secan por completo en la época de verano y durante la estación lluviosa se convierten en caudalosos torrentes cuyas crecidas pueden sobrepasar los cauces, provocando inundaciones y aportes de material sólido. El río Yaracuy, navegable hasta mediados del siglo pasado, tiene una trayectoria de 150 km y recibe muchos afluentes de curso no perenne, los cuales se convierten en torrentes que llenan el cauce con material sólido. En su curso se forman extensos meandros y hacia su desembocadura los desbordamientos ocurren con mucha frecuencia.

El clima es semihumedo en términos generales pero se observan algunas variaciones, sobre todo en función de los. En los valles de Aroa la precipitación alcanza los 1.400 mm anuales, con una evapotranspiración potencial media de 1.500 mm. Las lluvias se extienden entre mayo y agosto, siendo junio el de mayor precipitación. La temperatura promedio es de 26°C. En la sierra de Aroa y en el macizo de Nirgua se encuentran condiciones de humedad a semihumedad. La precipitación media anual oscila entre 1.000 y 1.400 mm, la evapotranspiración potencial es de 1.500 mm y la temperatura varía entre 22° y 26°C, aumentando en la parte más baja de la zona. El período de lluvias transcurre entre mayo y diciembre.

En cuanto a las actividades económicas, la agricultura es una de las principales, es el primer productor de naranjas del país, también es importante productor de batatas, pimentón, aguacates, maní, palma aceitera y caña de azúcar, esta última, alimenta dos de las centrales azucareras más grandes de la región Centro-norte: Chivacoa y Yaritagua. Hay también industrias de alcoholes, aguardiente, cartones, café, etc. La minería está representada por minas de cobre en Aroa, plomo, oro de aluvión y platino.

En referencia al turismo, el parque María Lionza, en la montaña de Sorte, que atrae a creyentes de todo el país. Vale la pena señalar que cada día es más visitado el Parque de la exótica flora tropical y Misión Nuestra Señora del Carmen, situado en San Felipe que alberga una variada y extraordinaria muestra de nuestra flora.

Hacia la parte occidental del estado Yaracuy está localizada la pequeña ciudad de Chivacoa, custodiada por imponentes montañas coronadas de grandes nubes y estallidos de luz.

II. CARACTERÍSTICAS GENERALES DE LA POBLACIÓN

1. Evolución de la población y de la densidad.

En el Cuadro 2.1 se observa la tendencia creciente de la población y de la densidad del estado Yaracuy de acuerdo con los catorce censos realizados anteriormente, los cuales abarcan un período de 138 años.

ESTADO YARACUY
CUADRO 2.1. POBLACIÓN Y DENSIDAD
CENSOS 1873 - 2011

CENSO	POBLACIÓN	DENSIDAD 1/ (Hab/Km ²)
1873 (7 Nov.)	71.689	10,1
1881 (27 Abr.)	79.822	11,2
1891 (15 Ene.)	85.844	12,1
1920 (1 Ene.)	108.022	15,2
1926 (31 Ene.)	122.836	17,3
1936 (26 Dic.)	123.964	17,5
1941 (7 Dic.)	127.030	17,9
1950 (26 Nov.)	132.436	18,7
1961 (26 Feb.)	175.291	24,7
1971 (2 Nov.)	223.545	31,5
1981 (20 Oct.)	300.597	42,3
1990 (21 Oct.)	384.536	54,2
2001 (22 Oct.)	499.049	70,3
2011 (30 Oct.)	600.852	84,6

1/ LA SUPERFICIE DEL ESTADO ES DE
7.100 KILÓMETROS CUADRADOS

FUENTE: INSTITUTO NACIONAL DE ESTADÍSTICA, INE

En el año 2011 la población residente en esta entidad fue de 600.852 personas, 101.803 habitantes más que los registrados en el Censo 2001. Esto representa un crecimiento relativo de 20,4%, y una tasa de crecimiento geométrica interanual de 1,9%. Si la cifra registrada por el Censo 2011 es comparada con la de 1961, resulta que el volumen de población se ha incrementado en 3 veces, al pasar de 175.291 a 600.852 habitantes.

De la población nacida en Venezuela, residente en el estado Yaracuy, para el Censo 2011, se autoreconoció como

perteneciente a algún Pueblo Indígena 0,1% y la distribución por sexo de esta población fue 48,6% hombres y 51,4% mujeres.

La densidad demográfica del estado Yaracuy tiende a incrementarse a medida que pasa el tiempo debido al aumento de la población. Es así que entre 1961 y 2011, la densidad de la entidad pasa de 24,7 a 84,6 habitantes por km². Sin embargo, es importante destacar que entre 1873 y 1941 la población empadronada sugiere que no se observaron cambios importantes en la densidad. Es a partir del año 1950 cuando comienzan a observarse los aumentos importantes en el mencionado indicador.

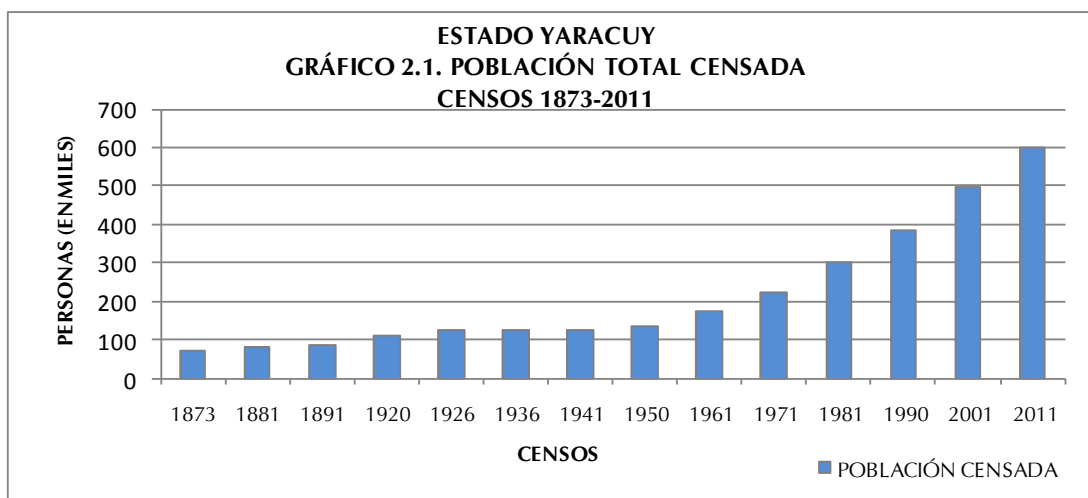

2. Distribución espacial de la población

En el Cuadro 2.2. se presenta la distribución espacial de la población del estado Yaracuy representada a nivel de municipio, para los dos últimos censos (2001 y 2011).

La dinámica demográfica experimentada por el estado Yaracuy durante el período antes mencionado sugiere algunos cambios que traen como consecuencia las variaciones en el ordenamiento espacial por rango-tamaño.

ESTADO YARACUY
CUADRO 2.2. POBLACIÓN TOTAL (VALORES ABSOLUTOS Y RELATIVOS),
SEGÚN MUNICIPIO
CENSOS 2001 – 2011

MUNICIPIO	2001		2011	
	TOTAL	%	TOTAL	%
TOTAL	499.049	100,0	600.852	100,0
ARÍSTIDES BASTIDAS	16.839	3,4	20.485	3,4
BOLÍVAR	25.926	5,2	31.185	5,2
BRUZUAL	59.059	11,8	69.732	11,5
COCOROTE	35.668	7,1	41.481	6,9
INDEPENDENCIA	46.191	9,3	57.811	9,6
JOSÉ ANTONIO PÁEZ	15.101	3,0	19.673	3,3
LA TRINIDAD	13.258	2,7	17.200	2,9
MANUEL MONGE	10.600	2,1	13.180	2,2
NIRGUA	51.267	10,3	58.932	9,8
PEÑA	81.518	16,3	101.620	16,9
SAN FELIPE	86.169	17,3	100.759	16,8
SUCRE	15.974	3,2	18.988	3,2
URACHICHE	18.210	3,6	21.966	3,7
VEROES	23.269	4,7	27.840	4,6

NOTA: DIVISIÓN POLÍTICO TERRITORIAL OPERATIVA PARA FINES ESTADÍSTICOS

FUENTE: INSTITUTO NACIONAL DE ESTADÍSTICA, INE

90,5% del municipio Peña; en segundo lugar en la parroquia Capital San Felipe se concentra 52,5% de la población del municipio San Felipe, mientras que la parroquia Capital Bruzual alberga 81,5% de la población del municipio Bruzual. (Ver Cuadro A1 en anexos)

De igual forma, al examinar por el rango y la posición que ocupan los diversos municipios que forman la entidad, se observa que 10 de los 14 mantienen su correspondiente lugar de importancia en ambos años censales; sin embargo, 4 de ellos cambian su posición en importancia municipal. Este es el caso de los municipios San

Es así que la mayor proporción de población de la entidad en el año 2011 se encuentra ubicada en el municipio Peña (16,9%). Esto significa que 1 de cada 6 de los habitantes de la entidad, son residentes habituales del municipio Peña.

Si a este municipio agregamos los residentes de los municipios San Felipe, Bruzual, Nirgua e Independencia, los cinco municipios mencionados agrupan poco más de las tres quintas partes de la población total de la entidad.

En cuanto a la distribución de la población por parroquias, se observa en primer lugar que la parroquia Capital Peña compone

Felipe (puesto 1) y Peña (puesto 2), los cuales invierten su rango posición del año 2001 para el año 2011, es decir, actualmente San Felipe ocupa el puesto 2 y Peña ocupa el puesto 1. De igual forma, los municipios Sucre (puesto 11) y José Antonio Páez (puesto 12) que ocupaban los mencionados lugares para el año 2001, cambian las posiciones para el año 2011 situándose Sucre en el puesto 12 y José Antonio Páez en el puesto 11.

El resto de los municipios ha mantenido su importancia demográfica, a pesar de que presentan ligeros aumentos porcentuales, así como leves disminuciones respecto a lo observado en el Censo 2001.

La información referente a la población total por municipio para el Censo 2011 se presenta en el siguiente mapa:

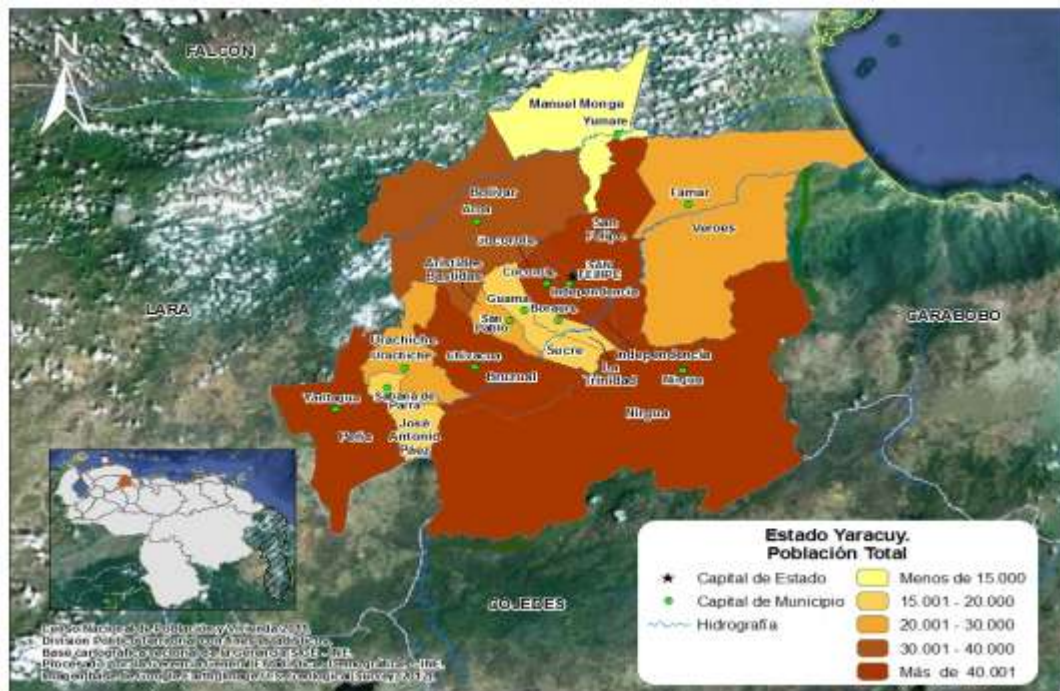

3. Composición por edad y sexo

En el Cuadro 2.3. se presentan los valores de los grandes grupos de edad de la población residente en el estado Yaracuy para los últimos seis censos. Esta información permite

calcular las tendencias de dichos grupos a lo largo de los últimos seis censos efectuados en el país y constituye la base para la elaboración de los gráficos que se presentan en esta sección.

ESTADO YARACUY
CUADRO 2.3. ESTRUCTURA DE EDAD DE LA POBLACIÓN, SEGÚN GRUPO DE EDAD Y SEXO
CENSOS 1961 - 2011

GRUPO DE EDAD Y SEXO	CENSOS					
	1961	1971	1981	1990	2001	2011
TOTAL	175.291	223.545	300.597	384.536	499.049	600.852
0 – 14	83.500	108.641	130.734	153.056	179.380	173.747
15 – 64	86.645	107.224	157.465	215.190	295.733	393.003
65 y MÁS	5.146	7.680	12.398	16.290	23.936	34.102
HOMBRES	90.328	114.345	153.576	194.547	251.186	302.095
0 – 14	42.886	55.383	66.893	78.204	91.880	89.354
15 – 64	45.107	55.211	80.644	108.355	147.651	196.381
65 y MÁS	2.335	3.751	6.039	7.988	11.655	16.360
MUJERES	84.963	109.200	147.021	189.989	247.863	298.757
0 – 14	40.614	53.258	63.841	74.852	87.500	84.393
15 – 64	41.538	52.013	76.821	106.835	148.082	196.622
65 y MÁS	2.811	3.929	6.359	8.302	12.281	17.742

FUENTE: INSTITUTO NACIONAL DE ESTADÍSTICA, INE

Los Gráficos 2.2.A, 2.2.B. y 2.2.C. indican la distribución porcentual de la población total residente en el estado Yaracuy por grandes grupos de edad. Esta distribución evidencia que hasta 1971 se produce un incremento en la proporción de la población menor de 15 años, cuyo peso en ese año alcanza su máximo valor representando 48,6% del total.

A partir del Censo de 1971, la tendencia que muestra la estructura por grandes grupos de edad de la población residente en el estado Yaracuy, se caracteriza por una disminución progresiva de la participación de la población dependiente de 0 a 14 años al punto que, en el Censo 2011, ese segmento poblacional representa 28,9%. Esta disminución podría explicarse por el cambio experimentado en los patrones de fecundidad observado en todo el país a partir de la década de los 50.

El comportamiento de este grupo poblacional por sexo es bastante similar a lo largo del período estudiado, aunque durante el lapso 1981-2011 se aprecia una superioridad en la cantidad de hombres sobre las mujeres. Para este último censo la proporción de hombres menores a 15 años alcanzó una proporción de 29,6% y la proporción de las mujeres fue 28,3%.

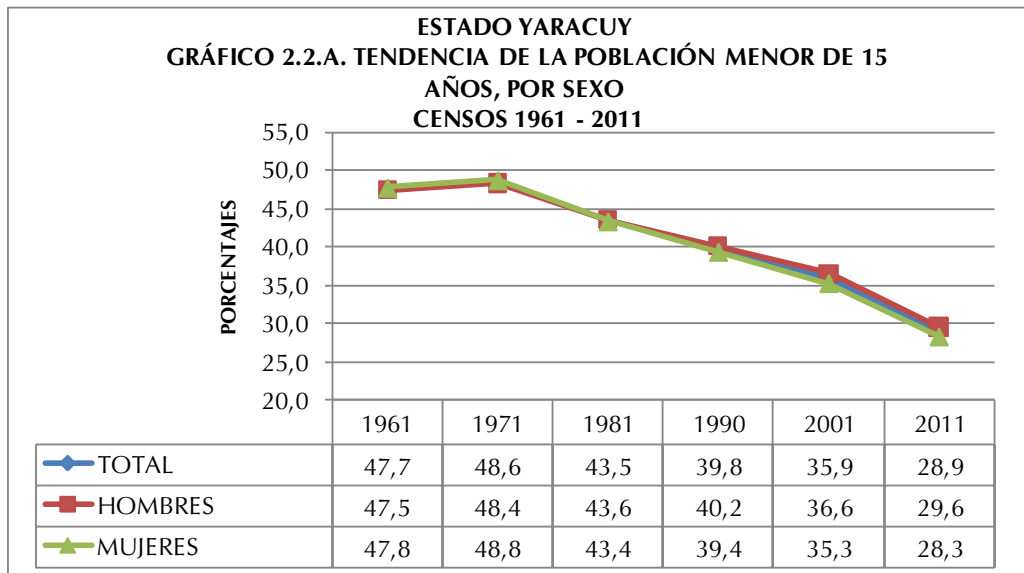

Como consecuencia del comportamiento del grupo poblacional de 0 a 14 años durante el período presentado, tiende a observarse un desplazamiento de la población hacia las edades centrales, lo que se traduce en un aumento de la representación que alcanzan los grupos en edades potencialmente activas y de aquellos pertenecientes a la tercera edad.

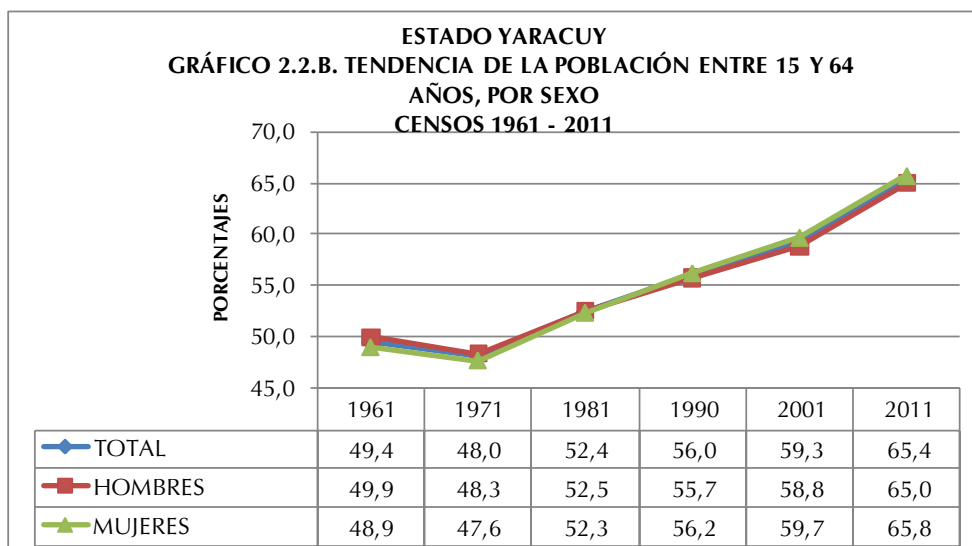

En efecto, la población de 15 a 64 años constituye actualmente 65,4% cuando en 1961 su valor se limitaba a 49,4%. Este incremento se explicaría por la sobrevivencia poblacional de esta cohorte. Respecto a la distribución por sexo en este grupo poblacional, se tiene hasta 1981 una proporción mayor de los hombres sobre las mujeres, sin embargo, posteriormente se revierte la tendencia observándose una superioridad en la proporción de las mujeres sobre los hombres en los años 1990-2011. (Ver Gráfico 2.2.B)

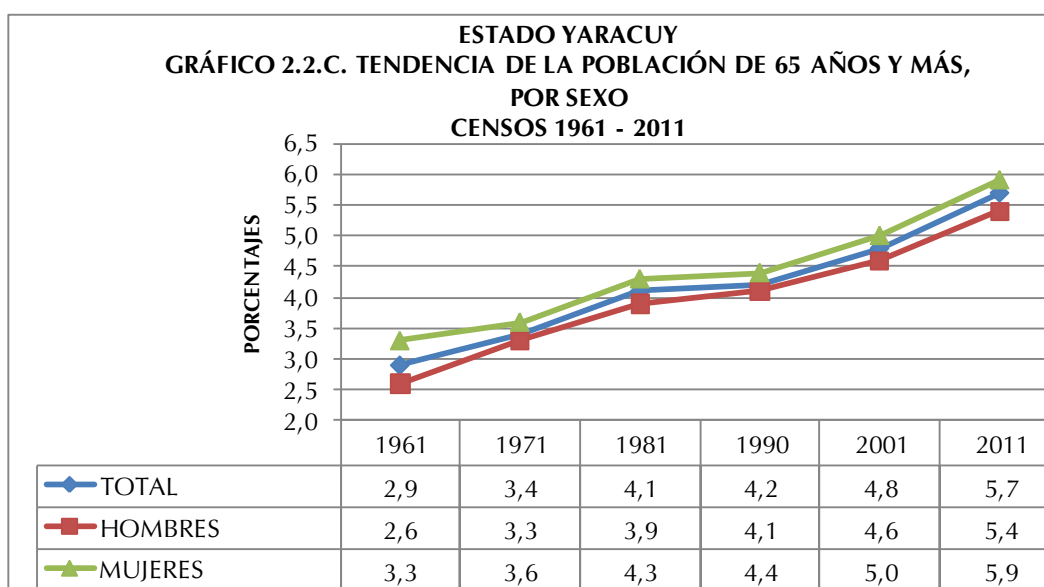

Del mismo modo, al observar el Gráfico 2.2.C. se aprecia que los adultos mayores dan cuenta de un aumento al variar su participación de 2,9% en 1961 a 5,7% en 2011. Este incremento se explica por el proceso de envejecimiento experimentado por la población, producto de los avances en materia de salud que conllevan a significativas mejoras de la morbilidad degenerativa. En cuanto a las diferencias por sexo, se aprecia que históricamente en este grupo poblacional del estado Yaracuy las mujeres superan a los hombres. En este sentido la mayor brecha se observa en el año 1961, cuando las mujeres representan 3,3% y los hombres 2,6%.

El Cuadro 2.4. indica la población total residente en el estado Yaracuy por sexo, según grupos quinquenales de edad para los tres últimos censos efectuados en el país. Esta información permite elaborar las pirámides de población que se presentan a continuación, así como las razones de dependencia, la edad mediana y el índice de masculinidad.

ESTADO YARACUY
CUADRO 2.4. POBLACIÓN TOTAL POR SEXO, SEGÚN GRUPOS DE EDAD
CENSOS 1990 - 2011

GRUPO DE EDAD	CENSO 1990			CENSO 2001			CENSO 2011		
	TOTAL	HOMBRES	MUJERES	TOTAL	HOMBRES	MUJERES	TOTAL	HOMBRES	MUJERES
TOTAL	384.536	194.547	189.989	499.049	251.186	247.863	600.852	302.095	298.757
0-4	52.379	26.679	25.700	58.568	30.262	28.306	56.129	28.923	27.206
5-9	51.578	26.556	25.022	62.866	32.171	30.695	57.037	29.180	27.857
10-14	49.099	24.969	24.130	57.946	29.447	28.499	60.581	31.251	29.330
15-19	42.494	21.617	20.877	50.664	25.908	24.756	62.848	32.017	30.831
20-24	35.191	17.597	17.594	44.895	22.398	22.497	55.167	27.720	27.447
25-29	32.255	15.803	16.452	38.860	19.218	19.642	50.071	25.054	25.017
30-34	27.332	13.629	13.703	36.237	17.925	18.312	46.422	23.153	23.269
35-39	21.741	10.906	10.835	33.534	16.327	17.207	40.866	20.283	20.583
40-44	16.159	8.228	7.931	29.360	14.515	14.845	36.854	18.318	18.536
45-49	12.273	6.272	6.001	22.638	11.312	11.326	33.444	16.369	17.075
50-54	10.873	5.553	5.320	17.177	8.742	8.435	28.730	14.291	14.439
55-59	8.968	4.699	4.269	11.978	6.045	5.933	22.279	10.907	11.372
60-64	7.904	4.051	3.853	10.390	5.261	5.129	16.322	8.269	8.053
65-69	5.312	2.715	2.597	8.073	4.024	4.049	11.493	5.680	5.813
70 Y MÁS	10.978	5.273	5.705	15.863	7.631	8.232	22.609	10.680	11.929

FUENTE: INSTITUTO NACIONAL DE ESTADÍSTICA, INE

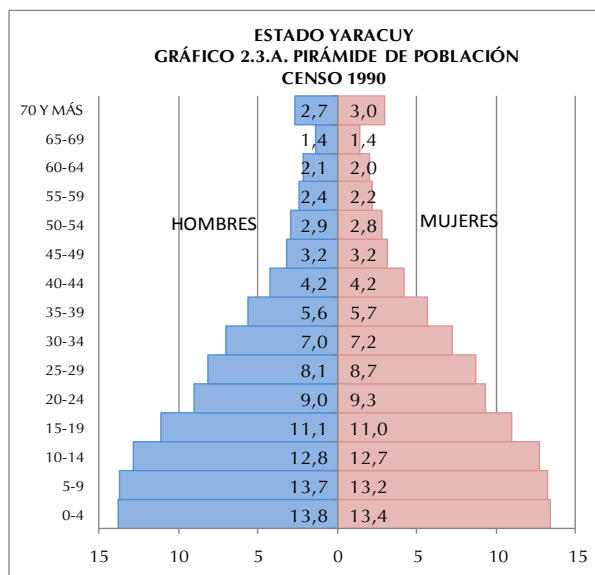

Los Gráficos 2.4.A, 2.4.B. y 2.4.C. presentan las pirámides de población para los tres últimos censos. En ellas se destaca el comportamiento de la población total de 0 a 4 años (base de la pirámide), grupo que representaba en 1990 13,6% de la población total de la entidad, proporción que aparece reducida a 11,7% en el censo 2001 y aún más para el censo 2011 cuando desciende a 9,3%.

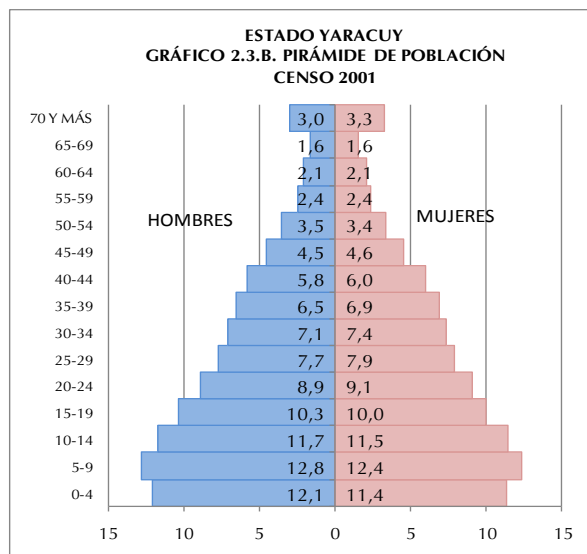

La secuencia de las pirámides provenientes de los últimos tres censos bien ilustra los efectos de la transición demográfica que ha experimentado la estructura por edad de la población residente en el estado Yaracuy, lo cual se refleja en una base ancha que luego tiende a estrecharse.

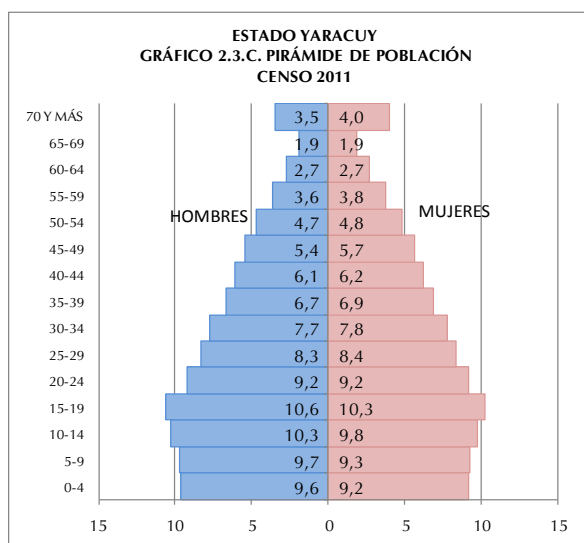

Ello, aunado a las mejores condiciones de sobrevivencia, ha contribuido a que se produzca el envejecimiento de la población, lo cual se verifica a través del ensanchamiento de los tramos centrales de las pirámides. Es importante destacar que a medida que se avanza en el tiempo, los mayores de 59 años han experimentado un crecimiento importante.

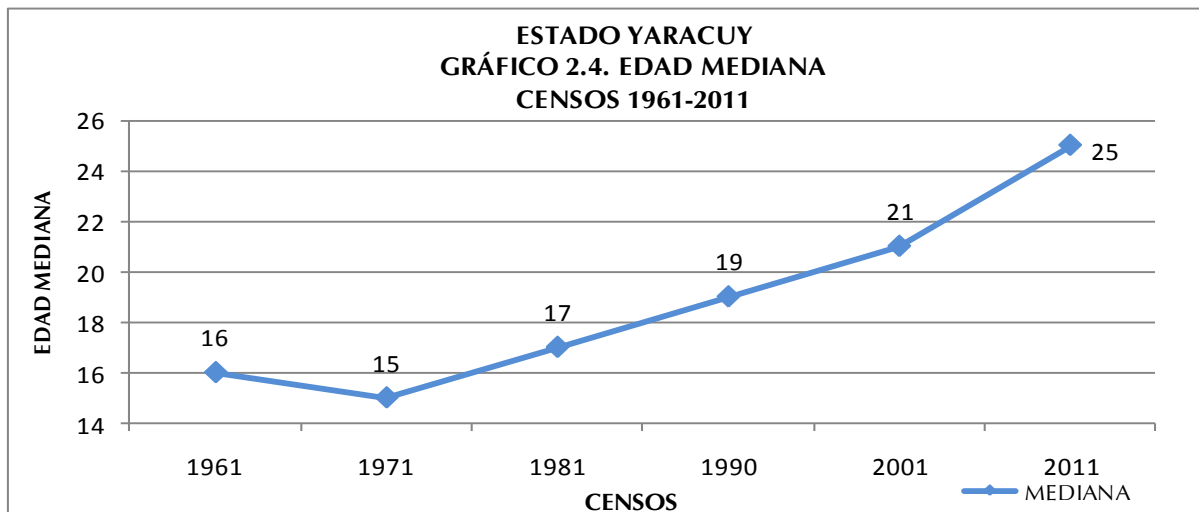

El Gráfico 2.4. indica la tendencia de la edad mediana de la población residente en el estado Yaracuy a partir del Censo 1961. La curva que representa dicho indicador comienza su crecimiento de manera acelerada a partir de 1971, producto de un sostenido descenso de la fecundidad. Este comportamiento indica que cada diez años se estarían ganando 2 años en la edad mediana de la mencionada población.

El estado Yaracuy está constituido por una población mayoritariamente joven, que llega a una edad mediana de 25 años para 2011, cuando en 1971 este indicador se ubicó en 15 años.

Por otra parte, el Cuadro 2.5. indica la razón de dependencia demográfica total, la de menores de 15 años y la de mayores de 64 años, así como la edad mediana y el índice de masculinidad para el período estudiado. El mencionado cuadro señala que la razón de dependencia total se redujo casi a la mitad entre el Censo de 1961 y el de 2011.

A partir de 1971, producto de la reducción de la población dependiente joven (0-14 años), ese índice de carga demográfica sufre una disminución paulatina hasta llegar a 52,9 individuos dependientes por cada 100 en edad de trabajar, con base en el Censo 2011. Dicho indicador alcanzó su máximo valor en 1971, año en el cual se registraron 108,3 personas dependientes por cada 100 potencialmente activas. Es importante recordar que es para este momento cuando el segmento de 0 a 14 años alcanza la mayor proporción.

ESTADO YARACUY
CUADRO 2.5. RAZONES DE DEPENDENCIA DEMOGRÁFICA, EDAD MEDIANA E ÍNDICE DE MASCULINIDAD
CENSOS 1961-2011

INDICADORES DEMOGRÁFICOS	CENSOS					
	1961	1971	1981	1990	2001	2011
RAZÓN DE DEPENDENCIA TOTAL 1/	102,4	108,3	90,8	78,6	68,9	52,9
RAZÓN DE DEPENDENCIA DE MENORES DE 15 AÑOS 2/	96,5	101,2	83,0	71,1	60,8	44,2
RAZÓN DE DEPENDENCIA DE ADULTOS MAYORES DE 64 AÑOS 3/	5,9	7,1	7,8	7,5	8,1	8,7
EDAD MEDIANA	16	15	17	19	21	25
ÍNDICE DE MASCULINIDAD 4/	106,3	104,7	104,5	102,4	101,3	101,1

1/: $[(\text{POBLACIÓN} < 15 + \text{POBLACIÓN} > 64) / \text{POBLACIÓN} 15-64] * 100$

2/: $(\text{POBLACIÓN} < 15 / \text{POBLACIÓN} 15-64) * 100$

3/: $(\text{POBLACIÓN} > 64 / \text{POBLACIÓN} 15-64) * 100$

4/: NÚMERO DE HOMBRES POR CADA 100 MUJERES

FUENTE: INSTITUTO NACIONAL DE ESTADÍSTICA, INE

En lo que respecta a la razón de dependencia de los menores de 15 años, se observa un verdadero cambio después de 1971. Los valores del índice dan cuenta de una franca disminución, destacándose el valor menor para 2011, año en que se ubica en 44,2 menores de 15 años dependientes por cada 100 individuos en edad activa (15 a 64 años). Por su parte, la carga demográfica de los mayores de 64 años ha aumentado lentamente, pasando de 5,9 en 1961 a 8,7 en 2011, lo cual significa que para este último censo existían ocho adultos mayores por cada 100 personas potencialmente activas. Este indicador representa un crecimiento porcentual importante del grupo de adultos mayores, los cuales dependen cada vez más de los que están en edad de trabajar.

En cuanto a la composición por sexo es importante destacar que el índice de masculinidad presentado en el Cuadro 2.5 indica una disminución progresiva de la proporción de hombres sobre la de mujeres en la entidad, no obstante los cambios intercensales de este indicador son poco notorios.

Se observa que en 1961 el índice de masculinidad alcanza su mayor valor situándose en 106 hombres por cada 100 mujeres. Asimismo, en el lapso 2001-2011 el índice de

masculinidad se mantiene en el orden de los 101 hombres por cada 100 mujeres, presentándose en 2011 el valor mínimo.

4. Situación conyugal

Con relación a la situación conyugal en el estado Yaracuy, al observar el Cuadro 2.6, puede señalarse que la condición de Solteros (as) es la de mayor porcentaje para ambas fechas censales. Sin embargo, es importante destacar hay más hombres que mujeres que se declararon en esta categoría.

Los datos censales del último decenio señalan que la proporción de hombres solteros pasó de 42,4%, en 2001 a 44,6% en 2011. Sin embargo, las mujeres solteras aumentaron su proporción en mayor medida al pasar de 32,1% en 2001 a 38,2 % para el último censo. En la medida en que suceden los cambios antes descritos, se ha observado un aumento de la población que se declara como Unidos(as) de hecho. En esta categoría las mujeres superan a los hombres en 2001 y en 2011 se revierte la tendencia.

ESTADO YARACUY						
CUADRO 2.6. POBLACIÓN DE 15 AÑOS Y MÁS, SEGÚN SITUACIÓN CONYUGAL, POR SEXO						
CENSOS 2001 - 2011						
SITUACIÓN CONYUGAL	2001			2011		
	TOTAL	HOMBRES	MUJERES	TOTAL	HOMBRES	MUJERES
TOTAL	318.833	158.811	160.022	424.989	211.496	213.493
SOLTEROS	118.631	67.268	51.363	175.857	94.431	81.426
UNIDOS	91.676	45.436	46.240	129.946	64.784	65.162
CASADOS	73.320	36.399	36.921	84.880	42.309	42.571
VIUDOS	11.505	2.395	9.110	13.901	2.870	11.031
DIVORCIADOS	5.380	1.708	3.672	7.365	2.473	4.892
SEPARADOS	18.321	5.605	12.716	13.040	4.629	8.411
PORCENTAJES						
TOTAL	100,0	100,0	100,0	100,0	100,0	100,0
SOLTEROS	37,2	42,4	32,1	41,4	44,6	38,2
UNIDOS	28,8	28,6	28,9	30,6	30,6	30,5
CASADOS	23,0	22,9	23,1	20,0	20,0	19,9
VIUDOS	3,6	1,5	5,7	3,2	1,4	5,2
DIVORCIADOS	1,7	1,1	2,3	1,7	1,2	2,3
SEPARADOS	5,7	3,5	7,9	3,1	2,2	3,9

NOTA: SE EXCLUYEN LAS PERSONAS DE 15 AÑOS Y MÁS QUE NO DECLARARON SU SITUACIÓN CONYUGAL

FUENTE: INSTITUTO NACIONAL DE ESTADÍSTICA, INE

Por otra parte, se evidencia que aquellos que se declararon Casados(as) han descendido en el tiempo, por lo que podría deducirse que este tipo de uniones han ido perdiendo interés para la población empadronada. Asimismo, aquellos que se declararon Viudos(as), Divorciados(as) y Separados(as) exhiben una tendencia casi constante, excepto al categoría Separados donde se observa un notable disminución, además se destaca el predominio de las mujeres sobre los hombres en todas estas categorías.

5. Relación de parentesco con el jefe o jefa del hogar y composición del hogar

En el Cuadro 2.7. se puede observar la población en hogares, residente en el estado Yaracuy, por sexo, según la relación de parentesco con el jefe o jefa de hogar. Con esta importante información, se obtiene el porcentaje de los hogares que tienen jefatura de mujeres, así como la estructura del hogar censal en la entidad.

ESTADO YARACUY
CUADRO 2.7 POBLACIÓN EN HOGARES, POR SEXO,
SEGÚN RELACIÓN O PARENTESCO CON EL JEFE O JEFA DEL HOGAR
CENSO 2011

RELACIÓN O PARENTESCO CON EL JEFE O JEFA DE HOGAR	TOTAL	HOMBRES	MUJERES
TOTAL	598.207	300.025	298.182
JEFE O JEFA DEL HOGAR	150.374	90.451	59.923
ESPOSA(O) O COMPAÑERA(O)	86.394	17.197	69.197
HIJO(A)	245.588	130.762	114.826
HIJASTRO(A)	11.014	5.978	5.036
NIETO(A)	52.851	27.985	24.866
YERNO O NUERA	13.034	6.355	6.679
PADRE, MADRE	4.152	1.163	2.989
PADRASTRO, MADRASTRA	131	87	44
SUEGRO(A)	1.339	456	883
HERMANO(A)	9.793	6.132	3.661
CUÑADO(A)	2.443	1.431	1.012
SOBRINO(A)	7.847	4.371	3.476
OTRO PARIENTE	8.309	4.764	3.545
NO PARIENTE	4.790	2.847	1.943
SERVICIO DOMÉSTICO	123	32	91
PARIENTE DEL SERVICIO DOMÉSTICO	25	14	11

FUENTE: INSTITUTO NACIONAL DE ESTADÍSTICA, INE

En cuanto a la relación de parentesco y la estructura interna de los hogares, el Gráfico 2.5. señala que con el paso del tiempo las jefas de hogar mujeres, han ido tomando mayor importancia. Se observa que en el lapso 1990-2011 esta proporción presenta un incremento de 15,1 puntos porcentuales pasando de 24,7% a 39,8% respectivamente.

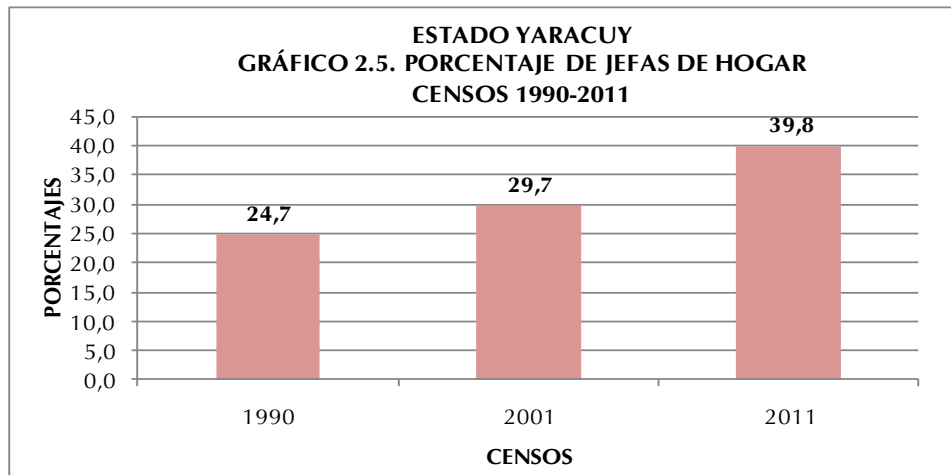

En el mapa se representan las jefas de hogar según municipio. Se puede observar que la mayor concentración de las mismas se encuentra en los municipios Peña, Bruzual y San Felipe. Los municipios donde se concentra la menor cantidad de jefas de hogar son Manuel Monge y José Antonio Páez.

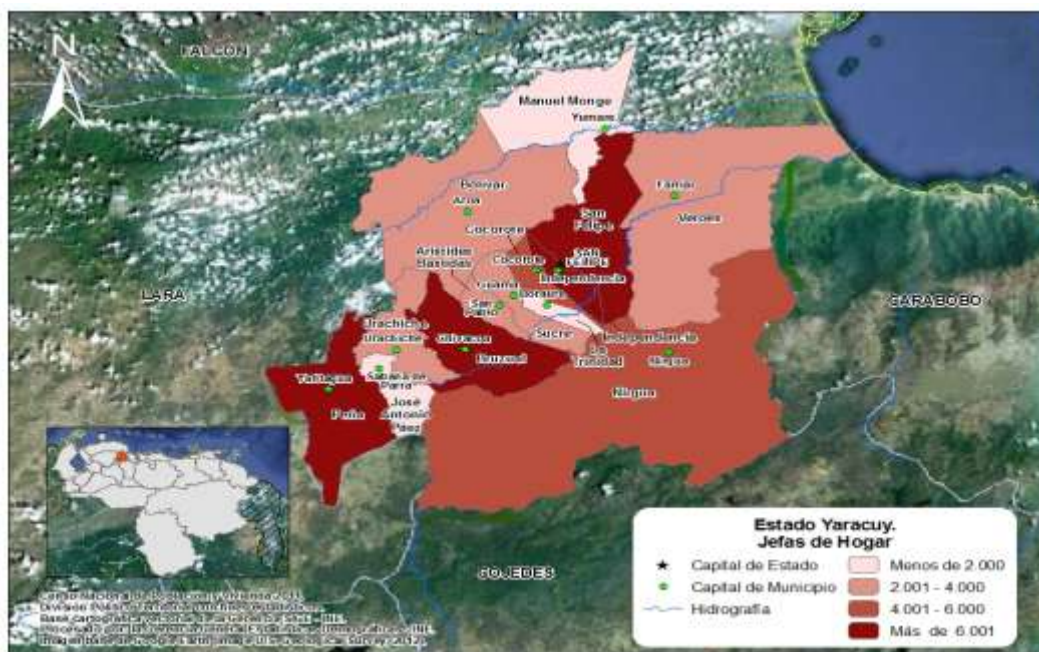

Al examinar la estructura del hogar censal en función de la relación de parentesco con el Jefe o Jefa del Hogar indicada en el Gráfico 2.6, se observa que 82,6% de las personas que lo conforman consolidan el Núcleo del Hogar, es decir, son Jefes o Jefas, solos o acompañados por su Esposa(o) o Compañera(o) y con o sin Hijos(as) o Hijastros(as).

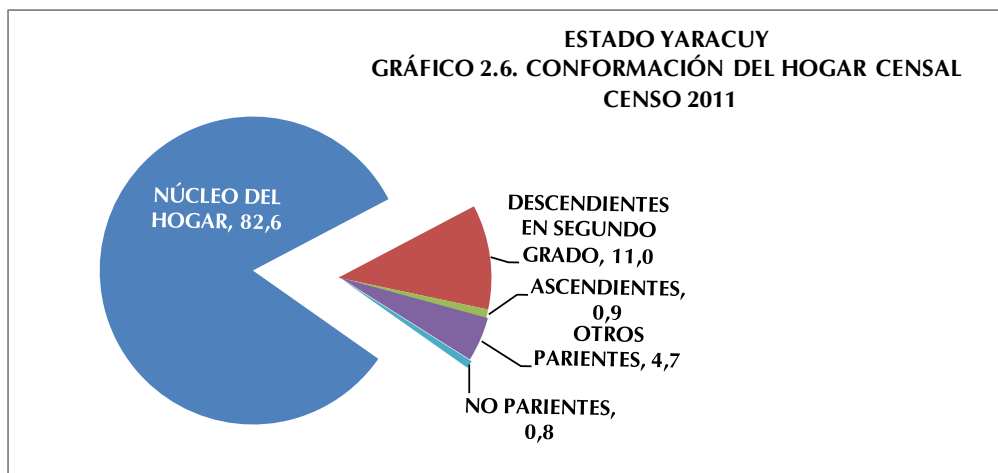

A partir del examen de la relación de parentesco se encuentra que los otros miembros del hogar, son: 11% Descendientes en Segundo Grado (nietos o nietas, yernos o nueras), 0,9% Ascendientes (padre, madre, padrastro, madrastra, suegro o suegra), 4,7% Otros Parientes (hermano o hermana, cuñado o cuñada, sobrino o sobrina y otros parientes) y 0,8% No Parientes (no parientes, servicio doméstico y pariente del servicio doméstico)

6. Autoreconocimiento étnico

A partir del “I Encuentro de Estadísticas y Censo de Población Afrodescendiente” donde participaron países con amplia trayectoria en la inclusión de este tema en el censo, tales como Brasil, Ecuador y Colombia, avalados por la experiencia de CELADE- CEPAL, y por solicitud de la Red de Organizaciones Afrovenezolanas, y de la Oficina de Enlace con Comunidades Afrodescendiente del Ministerio de Poder Popular para la Cultura, el Instituto Nacional de Estadística, cumpliendo con La Ley de la Función Pública de Estadística, y luego de una serie de investigaciones y análisis, decidió incorporar una pregunta en el XIV Censo Nacional de Población y Vivienda 2011, destinada al

ESTADO YARACUY
CUADRO 2.8. DISTRIBUCIÓN PORCENTUAL DE
LA POBLACIÓN, SEGÚN
AUTORECONOCIMIENTO ÉTNICO
CENSO 2011

AUTORECONOCIMIENTO ÉTNICO	%
TOTAL	100,0
NEGRA/NEGRO	4,0
AFRODESCENDIENTE	0,9
MORENA/MORENO	58,4
BLANCA/BLANCO	35,5
OTRA	1,2

FUENTE: INSTITUTO NACIONAL DE ESTADÍSTICA, INE

Autoreconocimiento Afrodescendiente, entendiéndolo como tal al proceso mediante el cual una persona hace conciencia y acepta sus valores, saberes, quehaceres, rasgos físicos y raíces históricas que lo identifican como descendiente de africanos/as.

Con respecto al autoreconocimiento étnico, en el Cuadro 2.8 se observa que la mayoría, 58,4% de la población objeto de esta pregunta, se autoreconoció como Morena/Moreno. Por su parte, la categoría Afrodescendiente se ubicó en 0,9% de dicha población.

7. Población con deficiencias, condiciones o discapacidades

ESTADO YARACUY
CUADRO 2.9. POBLACIÓN, SEGÚN DEFICIENCIAS, CONDICIONES O
DISCAPACIDADES
CENSO 2011

DEFICIENCIA, CONDICIÓN O DISCAPACIDAD	TOTAL	%
TOTAL 1/	597.800	
VISUAL	12.786	2,1
AUDITIVA	2.923	0,5
NEUROLÓGICA	4.952	0,8
MÚSCULO ESQUELÉTICA	5.658	0,9
VOZ Y HABLA	1.557	0,3
CARDIOVASCULAR	8.028	1,3
MENTAL-INTELLECTUAL	3.522	0,6
RESPIRATORIA	4.914	0,8
MENTAL-PSICOSOCIAL	2.433	0,4
NINGUNA	557.535	93,3

1/ CORRESPONDE A LA POBLACIÓN QUE RESPONDIÓ A LA MENCIONADA PREGUNTA Y NO A LA SUMA DE LAS PERSONAS SEGÚN LOS TIPOS DE DEFICIENCIAS, CONDICIONES O DISCAPACIDADES QUE TIENEN, PORQUE NO SON EXCLUYENTES

FUENTE: INSTITUTO NACIONAL DE ESTADÍSTICA, INE

El Consejo Nacional para las Personas con Discapacidad (CONAPDIS), con la finalidad de hacer cumplir el artículo 68 de la Ley para Personas con Discapacidad (promulgada en 2007), elaboró una propuesta de pregunta para el XIV Censo Nacional de Población y Vivienda, y así obtener la información necesaria para el diseño de políticas y programas que beneficien

directamente a este sector de la población. La distribución de la población según la deficiencia, condición o discapacidad señalada en el Cuadro 2.9. indica que 92,8% de la población censada se ubica en la categoría Ninguna, lo cual se refiere a 557.535 personas. Sin embargo, del total de la población empadronada en el estado Yaracuy, 2,1% (12.786 personas) declararon tener deficiencia Visual y 1,3% (8.028 personas) respondieron tener deficiencia Cardiovascular.

8. Lugar a dónde acudió cuando necesitó atención médica durante el último año

ESTADO YARACUY
**CUADRO 2.10. POBLACIÓN, SEGÚN LUGAR A DÓNDE ACUDIÓ
 CUANDO NECESITÓ ATENCIÓN MÉDICA
 CENSO 2011**

LUGAR A DÓNDE ACUDIÓ	TOTAL	%
TOTAL 1/	597.824	
INSTITUTO VENEZOLANO DE LOS SEGUROS SOCIALES (IVSS)	9.336	1,6
INSTITUTO DE PREVISIÓN SOCIAL (IPASME, INPREABOGADO, IPP)	9.645	1,6
CONSULTORIO, CLÍNICA U HOSPITAL PRIVADO	69.494	11,6
HOSPITAL PÚBLICO	160.913	26,9
LOCALES DE LA MISIÓN BARRIO ADENTRO	150.524	25,2
AMBULATORIO	127.121	21,3
NO NECESITÓ ASISTENCIA MÉDICA	222.648	37,2

1/ CORRESPONDE A LA POBLACIÓN QUE RESPONDIÓ A LA MENCIONADA PREGUNTA Y NO A LA SUMA DE LAS PERSONAS SEGÚN LOS LUGARES A DÓNDE ACUDIÓ PORQUE NO SON EXCLUYENTES

FUENTE: INSTITUTO NACIONAL DE ESTADÍSTICA, INE

El Cuadro 2.10. presenta la distribución porcentual, de la población total residente en el estado Yaracuy, según el lugar al que acudió cuando necesitó atención médica en el lapso 2010-2011.

Dicho cuadro señala que la mayoría de la población de la entidad (37,2%) no necesitó atención médica, mientras que 26,9% de la misma declaró haber acudido a un Hospital Público.

III. CARACTERÍSTICAS DE FECUNDIDAD

La fecundidad hace referencia al resultado efectivo del proceso de reproducción humana, el cual está relacionado con las condiciones educativas, sociales y económicas que rodean a la población.

El estudio de la fecundidad alude fundamentalmente a la población de mujeres en edad fértil (15 a 49 años), segmento etario donde se concentra la mayor posibilidad de concebir. Sin embargo, es conveniente considerar además, el comportamiento del conjunto de mujeres de 12 años y más, las cuales reflejan la tendencia de la fecundidad acumulada. En el Censo 2011 las mujeres de 12 años y más representan 76,7% del total de las mujeres residentes en el estado Yaracuy.

1. Paridez total y por grupo de edad

La estimación de la paridez total en el estado Yaracuy se obtiene a partir de la pregunta sobre fecundidad acumulada del Censo 2011, dirigida a las mujeres de 12 años y más, ésta indica el número promedio de hijos por mujer se sitúa en el orden de 2,3 mientras que en el año 2001 el valor de dicho indicador se elevaba a 2,7 hijos por mujer.

En el Cuadro 3.1. se puede observar el comportamiento de la variable número de hijos(as) nacidos(as) vivos(as), según el grupo de edad de la madre.

Con base en esta información pueden elaborarse diversos análisis, uno de los cuales lo constituye el comportamiento de la paridez media (promedio de hijos por mujer), importante indicador de gran utilidad para la toma de decisiones en relación a las políticas de salud sexual y reproductiva.

La fecundidad se relaciona directamente con la edad, tal cual se ve reflejado en las estimaciones de la paridez correspondientes al estado Yaracuy que se presenta en el Cuadro 3.1.

ESTADO YARACUY
CUADRO 3.1. MUJERES DE 12 AÑOS Y MÁS, POR NÚMERO TOTAL DE HIJOS
NACIDOS VIVOS, SEGÚN GRUPO DE EDAD
CENSOS 2001 - 2011

GRUPO DE EDAD	2001			2011		
	MUJERES	HIJOS NACIDOS VIVOS	PARIDEZ	MUJERES	HIJOS NACIDOS VIVOS	PARIDEZ
TOTAL	173.310	466.244	2,7	229.141	527.390	2,3
12-14	15.820	97	0,0	16.150	139	0,0
15-19	23.947	5.355	0,2	30.562	5.801	0,2
20-24	21.963	22.530	1,0	27.167	21.760	0,8
25-29	19.331	36.972	1,9	24.862	37.033	1,5
30-34	18.072	47.950	2,7	23.124	48.602	2,1
35-39	17.020	56.236	3,3	20.486	53.751	2,6
40-44	14.679	56.791	3,9	18.442	54.769	3,0
45-49	11.188	49.334	4,4	17.012	56.724	3,3
50-54	8.342	42.615	5,1	14.376	53.522	3,7
55-59	5.866	34.297	5,8	11.306	48.060	4,3
60-64	5.058	33.675	6,7	8.007	38.812	4,8
65-69	3.980	28.174	7,1	5.784	31.986	5,5
70-74	3.087	21.409	6,9	4.264	26.741	6,3
75-79	2.168	14.094	6,5	3.219	21.218	6,6
80-84	1.385	8.604	6,2	2.189	14.830	6,8
85 Y MÁS	1.404	8.111	5,8	2.191	13.642	6,2

NOTA: SE EXCLUYEN LAS MUJERES QUE NO DECLARARON EL NÚMERO DE HIJOS NACIDOS VIVOS TENIDOS

FUENTE: INSTITUTO NACIONAL DE ESTADÍSTICA, INE

En efecto, el número promedio de hijos tenidos por mujer, calculado a partir de los datos del Censo 2011, muestra una tendencia creciente a medida que se avanza en los grupos de edad hasta alcanzar un valor de 6,8 hijos entre las mujeres de 80 a 84 años, a diferencia del Censo 2001, cuando el mayor número de hijos por mujer correspondió al grupo de 65 a 69 años.

La comparación entre las estimaciones de paridez por edad a partir de los 12 años obtenidas de los Censos 2001 y 2011 dan cuenta del descenso de la fecundidad observado en el estado Yaracuy.

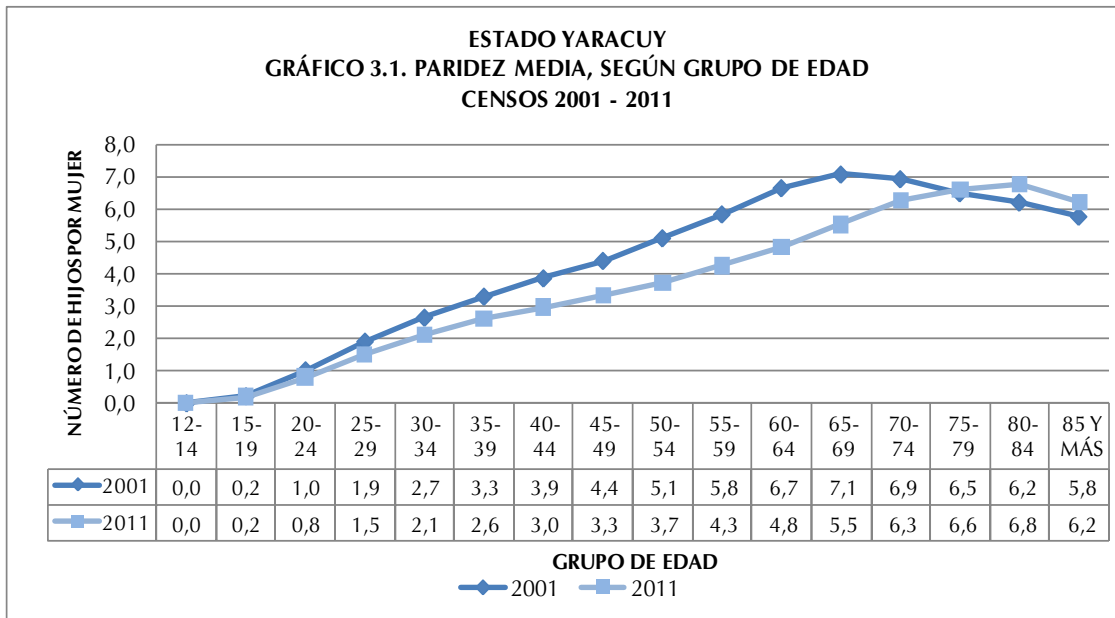

En el Gráfico 3.1 se aprecia que, entre las edades tempranas (15 a 39 años), el desplazamiento de la curva es más leve, pero de los 40 años en adelante se hace más pronunciado debido a una mayor disminución de la fecundidad entre las mujeres que habían alcanzado niveles más altos.

Es así que, en 2001 la paridez en el tramo final del período fértil (de 45 a 49 años) se ubicó en un número promedio de 4,4 hijos por mujer, mientras que en 2011 ese nivel bajó a 3,3 hijos.

2. Distribución de las mujeres sin hijos

El Cuadro 3.2. indica la distribución porcentual de las mujeres de 12 años y más residentes en la entidad en estudio, que declararon no haber tenido ningún hijo(a) nacido(a) vivo(a). El comportamiento de esta variable en los dos últimos censos se

mantiene prácticamente igual, se destaca una disminución en el porcentaje de mujeres sin hijos, pasando de 32,0% a 31,9%.

ESTADO YARACUY
CUADRO 3.2. MUJERES DE 12 AÑOS Y MÁS SIN HIJOS,
SEGÚN GRUPO DE EDAD
CENSOS 2001 - 2011

GRUPO DE EDAD	2001			2011		
	TOTAL DE MUJERES	MUJERES SIN HIJOS	%	TOTAL DE MUJERES	MUJERES SIN HIJOS	%
TOTAL	173.310	55.505	32,0	229.141	73.057	31,9
12-14	15.820	15.733	99,5	16.150	16.029	99,3
15-19	23.947	19.763	82,5	30.562	25.676	84,0
20-24	21.963	9.388	42,7	27.167	13.195	48,6
25-29	19.331	4.168	21,6	24.862	6.488	26,1
30-34	18.072	2.100	11,6	23.124	3.470	15,0
35-39	17.020	1.310	7,7	20.486	2.131	10,4
40-44	14.679	865	5,9	18.442	1.562	8,5
45-49	11.188	586	5,2	17.012	1.301	7,6
50-54	8.342	386	4,6	14.376	1.019	7,1
55-59	5.866	244	4,2	11.306	688	6,1
60-64	5.058	194	3,8	8.007	467	5,8
65-69	3.980	175	4,4	5.784	312	5,4
70-74	3.087	188	6,1	4.264	214	5,0
75-79	2.168	178	8,2	3.219	180	5,6
80-84	1.385	113	8,2	2.189	133	6,1
85 Y MÁS	1.404	114	8,1	2.191	192	8,8

NOTA: SE EXCLUYEN LAS MUJERES QUE NO DECLARARON EL NÚMERO DE HIJOS NACIDOS VIVOS TENIDOS

FUENTE: INSTITUTO NACIONAL DE ESTADÍSTICA, INE

La mayor brecha de la proporción de mujeres sin hijos se observa en el grupo de edad 20-24 años, con un aumento de 5,9 puntos porcentuales en el lapso 2001-2011. Este incremento en el porcentaje de mujeres sin hijos discriminado por grupo de edad, es reflejo de los cambios que se están operando en el patrón de la fecundidad, donde la tendencia indica una preferencia a posponer la llegada del primer hijo.

IV. CARACTERÍSTICAS EDUCATIVAS

1. Niveles de alfabetismo

Se entiende por alfabetismo, la capacidad de las personas para leer y escribir un párrafo sencillo en un idioma cualquiera. La UNESCO recomienda su estudio en la población de 10 años y más. Se refiere a la capacidad de las personas mayores de tres años para leer y escribir un párrafo cualquiera en un idioma cualquiera.

El alfabetismo en el estado Yaracuy se ha incrementado en forma considerable. En este último Censo la población de 10 años y más residente en la entidad fue de 487.686 personas y la tasa de alfabetismo de dicha población se ubicó en 94% cuando en 1981 su valor era de 78,6%. (Ver Cuadro 4.1)

ESTADO YARACUY
CUADRO 4.1. POBLACIÓN DE 10 AÑOS Y MÁS ALFABETA, SEGÚN GRUPO DE EDAD
CENSOS 1981 - 2011

GRUPO DE EDAD	CENSOS							
	1981		1990		2001		2011	
	POBLACIÓN	ALFABETAS	POBLACIÓN	ALFABETAS	POBLACIÓN	ALFABETAS	POBLACIÓN	ALFABETAS
TOTAL	210.001	165.159	274.865	237.549	377.615	343.312	487.686	458.238
10 - 24	103.533	92.706	124.178	116.457	153.505	148.361	178.596	174.544
25 - 54	81.560	62.265	118.330	103.081	177.806	164.524	236.387	225.853
55 Y MÁS	24.908	10.188	32.357	18.011	46.304	30.427	72.703	57.841

NOTA: SE EXCLUYEN LAS PERSONAS QUE NO DECLARARON SU CONDICIÓN DE ALFABETISMO

FUENTE: INSTITUTO NACIONAL DE ESTADÍSTICA, INE

Por su parte, la evolución de las tasas de alfabetismo según grupo de edad también permite constatar la disminución progresiva de las brechas existentes entre las mismas, las cuales denotan un incremento continuo a través del tiempo, es decir, cada vez hay un mayor número de personas que abandonan la condición de analfabetas.

Así lo demuestra el Gráfico 4.1 que indica la tendencia de las tasas de alfabetismo según grupo de edad del estado Yaracuy, en el período comprendido entre los censos 1961 y 2011.

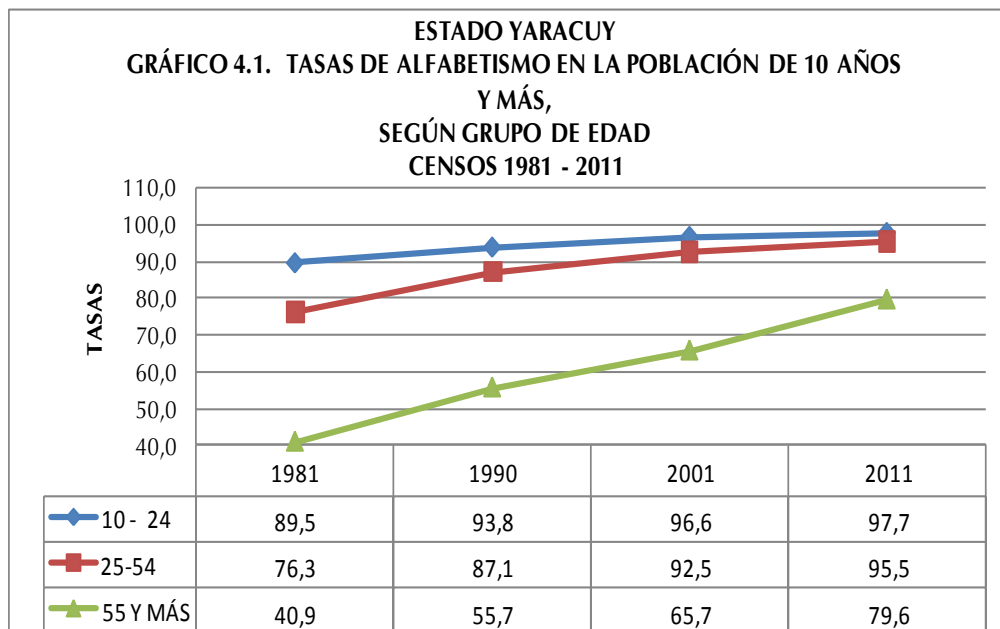

Las tasas de alfabetismo son más altas en los grupos más jóvenes, pues son éstos los que han sido beneficiados por las mejoras educativas ocurridas en el país en los últimos cincuenta años.

Cabe destacar que en el período estudiado la proporción de personas alfabetas en edades comprendidas entre 10 y 24 años, se incrementó alrededor de 37,8 puntos porcentuales. Para el grupo de personas de 55 años y más el incremento fue del orden de 53,8 puntos porcentuales, mientras que el mayor aumento de personas alfabetizadas se ubica en el grupo de 25 a 54 años, presentando 54,3 puntos porcentuales de variación.

En el mapa se presentan los municipios del estado Yaracuy, según las tasas de alfabetismo, pudiendo observarse que las más altas están ubicadas en los municipios Peña, Bruzual, Independencia, San Felipe entre otros.

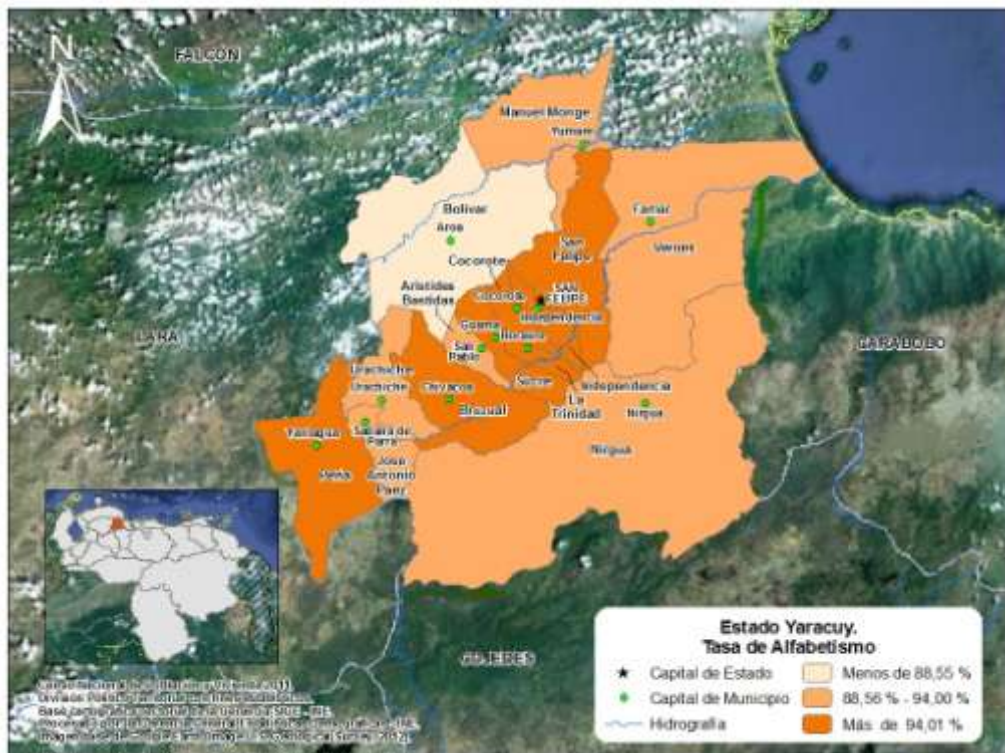

V. LUGAR DE NACIMIENTO Y MOVIMIENTOS MIGRATORIOS

Los movimientos migratorios en Venezuela han sido una constante desde la época de la independencia del país; siendo evidencia de ello el mestizaje de sus habitantes.

En 1950, la población de Venezuela alcanzó los 5 millones de habitantes. Como producto de la Segunda Guerra Mundial, entre 1948 y 1961, llegaron al país una gran cantidad de migrantes principalmente de Europa Occidental. En efecto, en el Censo de 1961 se empadronaron 7.523.999 habitantes, con un total de 541.563 inmigrantes de los cuales 369.298 eran europeos.

En el Cuadro 5.1, se muestra el comportamiento de la población residente en el estado Yaracuy, según el lugar de nacimiento, observándose que la mayoría de la población es nacida en Venezuela.

A pesar de ligeros altibajos la proporción de personas nacidas en el país ha sido constante en el tiempo, siendo para este último Censo 98,5% de la población total de la entidad, mientras la población nacida en el exterior representa 1,5% restante. Cabe destacar que el porcentaje de nacidos en Venezuela presenta su menor proporción en 1961 cuando alcanzó 97,4% de la población total.

El estado Yaracuy no ha sido una de las entidades receptora de las distintas corrientes migratorias registradas en el país. Puede observarse que la mayor participación de la población nacida en el exterior censada en esta entidad, se alcanzó en el Censo 1961 con apenas 2,6%. (Ver Cuadro 5.1)

ESTADO YARACUY
CUADRO 5.1. POBLACIÓN TOTAL, SEGÚN LUGAR DE NACIMIENTO
CENSOS 1961 - 2011

LUGAR DE NACIMIENTO	CENSOS					
	1961	1971	1981	1990	2001	2011
TOTAL	175.291	223.545	300.597	384.536	499.049	600.852
EN EL PAÍS	170.695	219.611	293.149	378.177	492.671	591.644
EN EL EXTERIOR	4.596	3.934	7.448	6.359	6.378	9.208
PORCENTAJES						
TOTAL	100,0	100,0	100,0	100,0	100,0	100,0
EN EL PAÍS	97,4	98,2	97,5	98,3	98,7	98,5
EN EL EXTERIOR	2,6	1,8	2,5	1,7	1,3	1,5

FUENTE: INSTITUTO NACIONAL DE ESTADÍSTICA, INE

En el Cuadro 5.2. se destaca la participación de los nacidos en Colombia, España y Portugal, los cuales representan 51,7%, 10,3%, y 5,4% respectivamente de la población nacida en el exterior residente en la entidad para el Censo 2011.

ESTADO YARACUY
CUADRO 5.2. POBLACIÓN NACIDA EN EL
EXTERIOR, SEGÚN PAÍS DE NACIMIENTO
CENSO 2011

PAÍS DE NACIMIENTO	TOTAL	%
TOTAL	7.045	100,0
ARGENTINA	43	0,6
BOLIVIA	21	0,3
BRASIL	42	0,6
CHILE	50	0,7
COLOMBIA	3.642	51,7
ECUADOR	106	1,5
ESPAÑA	728	10,3
ITALIA	339	4,8
PERÚ	173	2,5
PORTUGAL	381	5,4
REPÚBLICA DOMINICANA	36	0,5
OTRO PAÍS	1.484	21,1

NOTA: SE EXCLUYE LA POBLACIÓN QUE NO
DECLARÓ PAÍS DE NACIMIENTO

FUENTE: INSTITUTO NACIONAL DE ESTADÍSTICA, INE

Por otra parte, en el Cuadro 5.3. se aprecia la población residente en el estado Yaracuy según su entidad de nacimiento. En el año 1981, se registró la mayor proporción de personas nacidas en otras entidades del país cuando la cifra alcanzó 23%. En el Censo 2011 la cantidad de personas nacidas en la entidad se ubicó en 77,5% y el punto más alto del período estudiado fue en 1971 representando el 84,8% del total de los residentes del estado.

ESTADO YARACUY
CUADRO 5.3. POBLACIÓN NACIDA EN EL PAÍS, SEGÚN ENTIDAD DE NACIMIENTO
CENSOS 1961 - 2011

ENTIDAD DE NACIMIENTO	CENSOS					
	1961	1971	1981	1990	2001	2011
POBLACIÓN NACIDA EN EL PAÍS	170.695	219.611	293.149	378.177	492.671	591.644
EN LA MISMA ENTIDAD	141.372	186.250	225.817	297.245	380.297	458.732
EN OTRAS ENTIDADES	29.323	33.361	67.332	80.932	112.374	132.912
PORCENTAJES						
TOTAL	100,0	100,0	100,0	100,0	100,0	100,0
EN LA MISMA ENTIDAD	82,8	84,8	77,0	78,6	77,2	77,5
EN OTRAS ENTIDADES	17,2	15,2	23,0	21,4	22,8	22,5

FUENTE: INSTITUTO NACIONAL DE ESTADÍSTICA, INE

VI. VIVIENDAS Y HOGARES

1. Características de las viviendas

ESTADO YARACUY
CUADRO 6.1. TOTAL DE VIVIENDAS, SEGÚN TIPO DE VIVIENDA
CENSOS 2001-2011

TIPO DE VIVIENDA	CENSOS	
	2001	2011
TOTAL	134.540	168.599
FAMILIAR	134.325	168.545
COLECTIVA 1/	215	54

1/ INCLUYE LAS VIVIENDAS CLASIFICADAS COMO REFUGIO

FUENTE: INSTITUTO NACIONAL DE ESTADÍSTICA, INE

En el Censo 2011 se empadronaron en el estado Yaracuy 168.599 viviendas. De ellas aproximadamente 99,9% son Viviendas Familiares, mientras que 54 unidades constituyen Viviendas Colectivas (0,1%).

Las Viviendas Familiares constituyen la residencia de una o más personas que conforman el o los hogares censales. Su estudio permite determinar, en forma fehaciente, las condiciones de habitabilidad de uno o más hogares en la vivienda.

Es importante señalar que aún cuando en un principio se incluyeron los refugios en el cuestionario como una vivienda de tipo familiar, en términos operativos de campo y en la posterior validación de la información censal, se acordó considerarlos como vivienda

colectiva. Esto debido a que no se cumplía a cabalidad la definición de hogar censal; la temporalidad de la residencia habitual no era clara y el número de “hogares” si se pudieran decir así, residiendo en una misma estructura o vivienda superaba el promedio considerado “válido” en una vivienda familiar.

Al observar el Cuadro 6.1 se aprecia que en 2011 las Viviendas Familiares aumentaron, mientras que las Viviendas Colectivas presentaron una disminución.

En cuanto a las Viviendas Familiares el Cuadro 6.2. indica que las Ocupadas aumentan en 4,3 puntos porcentuales y las Viviendas de Uso Ocasional crecen 0,6 punto porcentual en el lapso 2001-2011. Sin embargo, es importante mencionar que las Desocupadas disminuyen 2,2 puntos porcentuales, así como las Viviendas en Construcción disminuyen en 2,7 puntos porcentuales.

ESTADO YARACUY
CUADRO 6.2. VIVIENDAS FAMILIARES, SEGÚN CONDICIÓN DE OCUPACIÓN
CENSOS 2001-2011

CONDICIÓN DE OCUPACIÓN	CENSOS			
	2001		2011	
	TOTAL	%	TOTAL	%
TOTAL	134.097	100,0	168.212	100,0
OCUPADA	110.673	82,6	146.182	86,9
DESOCUPADA	10.714	8,0	9.705	5,8
OCASIONAL	7.417	5,5	10.233	6,1
EN CONSTRUCCIÓN	5.293	3,9	2.092	1,2

NOTA: SE EXCLUYEN LAS VIVIENDAS CLASIFICADAS COMO OTRA CLASE Y REFUGIO

FUENTE: INSTITUTO NACIONAL DE ESTADÍSTICA, INE

El Cuadro 6.3. presenta las Viviendas Familiares según tipo. En este sentido se puede apreciar que la mayoría de ellas (85,9%) son Quintas, Casaquintas o Casas; sin embargo, esta proporción disminuyó con respecto al censo de 2001.

Los Apartamentos en Edificio y en Quinta, Casaquinta o Casa, aumentaron proporcionalmente pasando de 2,3% en 2001 a 2,4% en 2011, así como los Ranchos pasaron de 10,1% a 11,5%.

ESTADO YARACUY
CUADRO 6.3. VIVIENDAS FAMILIARES, SEGÚN TIPO
CENSOS 2001-2011

TIPO DE VIVIENDA FAMILIAR	CENSOS			
	2001		2011	
	TOTAL	%	TOTAL	%
TOTAL	134.325	100,0	168.545	100,0
QUINTA O CASAQUINTA Y CASA 1/ APARTAMENTO EN EDIFICIO Y APARTAMENTO EN QUINTA, CASAQUINTA O CASA	117.442	87,4	144.815	85,9
RANCHO	3.049	2,3	4.038	2,4
OTRA CLASE Y CASA DE VECINDAD	13.606	10,1	19.358	11,5
	228	0,2	334	0,2

1/ INCLUYE LAS VIVIENDAS CLASIFICADAS COMO MANSIÓN (2001)

NOTA: SE EXCLUYEN LAS VIVIENDAS CLASIFICADAS COMO REFUGIO

FUENTE: INSTITUTO NACIONAL DE ESTADÍSTICA, INE

ESTADO YARACUY
CUADRO 6.4 TOTAL DE VIVIENDAS FAMILIARES
OCUPADAS, SEGÚN AÑOS DE CONSTRUCCIÓN
CENSO 2011

AÑOS DE CONSTRUCCIÓN	TOTAL
TOTAL	146.182
MENOS DE 10 AÑOS	40.226
DE 10 A 13 AÑOS	14.128
DE 14 A 28 AÑOS	35.552
DE 29 A 43 AÑOS	29.997
DE 44 A 56 AÑOS	10.631
MÁS DE 56 AÑOS	6.584
NO SABE	9.064

NOTA: SE EXCLUYEN LAS VIVIENDAS CLASIFICADAS COMO OTRA CLASE Y REFUGIO

FUENTE: INSTITUTO NACIONAL DE ESTADÍSTICA, INE

Por otra parte, y a petición de la Fundación Venezolana de Investigaciones Sismológicas (FUNVISIS), en el XIV Censo Nacional de Población y Vivienda se estudian los años de construcción de la vivienda. Esta pregunta se refiere al período de años de construcción de la vivienda desde que se comenzó a construir hasta la fecha del empadronamiento, sin tener en cuenta las reformas que se hayan podido efectuar después de construida.

El Cuadro 6.4 muestra que la mayoría de las viviendas familiares (146.182) fueron construidas recientemente.

El Gráfico 6.1 muestra que la mayor proporción de viviendas fueron construidas en los últimos 10 años (27,5%), seguido de 24,3% que fueron construidas hace 14 a 28 años.

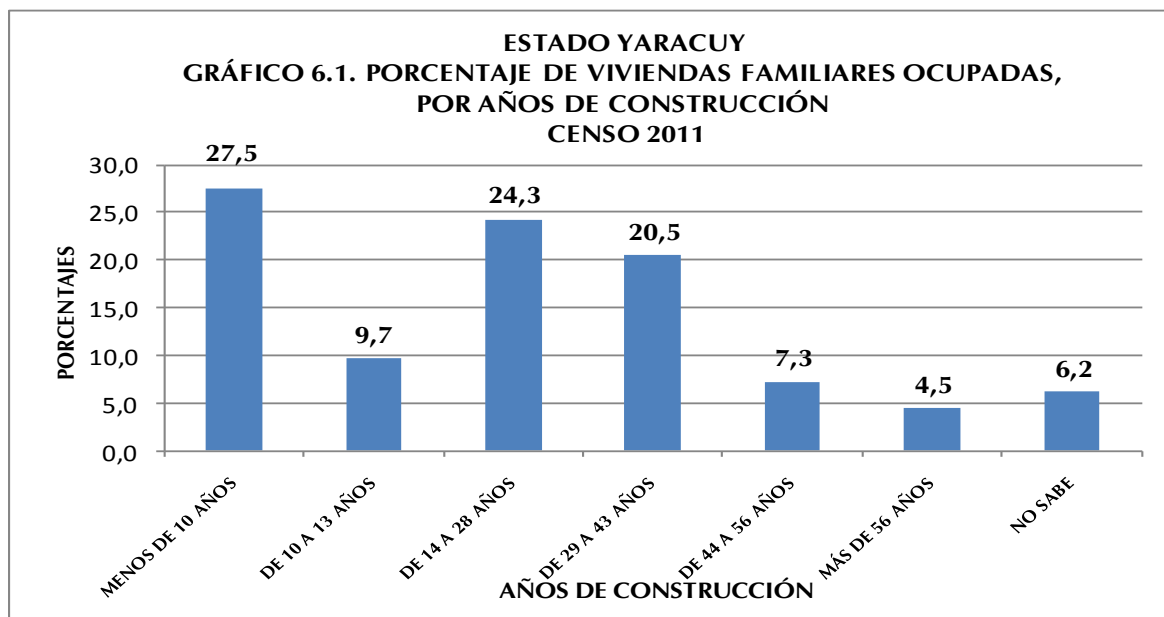

2. Equipamiento del hogar

El hogar es una unidad doméstica formada por una persona o un grupo de personas, unidas o no por vínculos familiares, que conviven en una misma vivienda o en parte ella, comparten los mismos servicios y mantienen un gasto común para la compra de la comida. Más allá de su mera identificación y conteo, utilizar el hogar como unidad de análisis con temas de investigación e indicadores particulares, permite conocer la situación sobre su composición y funcionamiento. El censo de 2011 reveló que en el estado Yaracuy se empadronaron 150.374 hogares.

Antes de 1981 la disponibilidad de artefactos y otros bienes de los cuales disponen los hogares para su confort y mejora de la calidad de vida, eran estudiados con relación a la vivienda. Sin embargo, es en este año que el cuestionario censal introduce como “bloque o sección” a los hogares como una unidad de análisis independiente. Con ello se logra estudiar la situación real de más de un hogar compartiendo una misma vivienda y se pueden obtener por separado los datos con respecto a los bienes para cada hogar.

ESTADO YARACUY
CUADRO 6.5. HOGARES CON DISPONIBILIDAD DE
TECNOLOGÍAS
CENSOS 2001 - 2011

DISPONIBILIDAD DE TECNOLOGÍAS	CENSOS	
	2001	2011
TOTAL 1/	111.174	150.028
TELEFONÍA FIJA ENCHUFE/LÍNEA 2/	25.922	62.748
TV POR CABLE O SATÉLITE	17.203	66.629
COMPUTADORA	6.307	36.413
ACCESO A INTERNET	1.240	23.022

1/: CORRESPONDE AL TOTAL DE HOGARES EMPADRONADOS Y NO A LA SUMA DE LAS TECNOLOGÍAS QUE DISPONEN YA QUE NO SON EXCLUYENTES

2/: PARA EL CENSO 2001 LA TELEFONÍA FIJA SE INVESTIGÓ EN LA SECCIÓN DE VIVIENDAS

NOTA: SE EXCLUYEN LOS HOGARES EN VIVIENDAS CLASIFICADAS COMO REFUGIO Y OTRA CLASE

FUENTE: INSTITUTO NACIONAL DE ESTADÍSTICA, INE

En el Cuadro 6.5. se observa la disponibilidad de tecnologías en los hogares del estado Yaracuy en valores absolutos, destacándose el notable incremento de los hogares que disponen de TV por cable o satélite, computadora y acceso a internet, lo cual indica un significativo avance tecnológico de los mencionados hogares.

El Gráfico 6.2. presenta la disponibilidad de tecnologías en el hogar para los dos últimos censos. Se puede observar que para 2011 el estado Yaracuy presenta avances importantes con respecto a 2001. Es de notoria importancia el crecimiento de la proporción de hogares con disponibilidad de Computadora la cual se incrementó en 18,6 puntos porcentuales

en el lapso 2001-2011. Aunado a esto, el Acceso a Internet se incrementó alrededor de 14,3 puntos porcentuales.

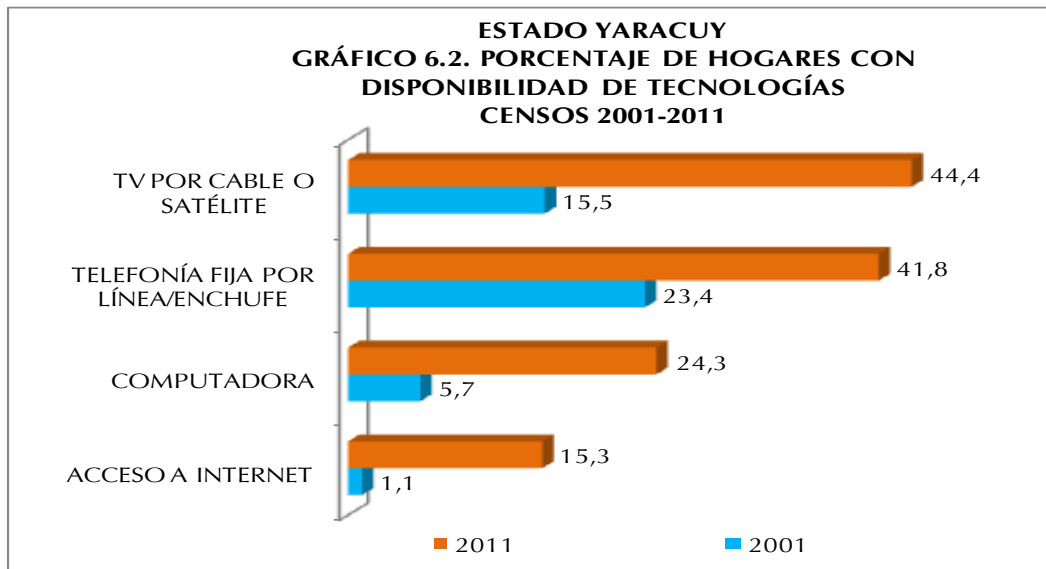

De manera similar la disponibilidad de Televisión por Cable o Satélite se acrecentó en 28,9 puntos porcentuales y la de Telefonía Fija por Línea o Enchufe superó en 18,4 puntos porcentuales a la proporción determinada en 2001. En este sentido es importante destacar que en el Censo 2001, la categoría Teléfono Fijo se investigaba en la sección de Vivienda.

ESTADO YARACUY
CUADRO 6.6. HOGARES CON DISPONIBILIDAD DE
EQUIPAMIENTOS
CENSOS 2001 - 2011

DISPONIBILIDAD DE EQUIPAMIENTOS	CENSOS	
	2001	2011
TOTAL 1/	111.174	150.028
RADIO	87.683	95.862
TELEVISOR	94.697	136.611
NEVERA	79.607	123.646
LAVADORA	41.364	92.188
SECADORA	3.216	19.426
CALENTADOR DE AGUA	6.451	4.448
AIRE ACONDICIONADO	3.401	33.902
COCINA	0	141.238

1/: CORRESPONDE AL TOTAL DE HOGARES EMPADRONADOS Y NO A LA SUMA DE LOS EQUIPOS QUE DISPONEN YA QUE NO SON EXCLUYENTES

NOTA: SE EXCLUYEN LOS HOGARES EN VIVIENDAS CLASIFICADAS COMO REFUGIO Y OTRA CLASE

FUENTE: INSTITUTO NACIONAL DE ESTADÍSTICA, INE

En el Cuadro 6.6. se observa la disponibilidad de equipamiento en los hogares del estado Yaracuy en valores absolutos para los dos últimos censos, destacándose el notable incremento en la disponibilidad de aire acondicionado, lavadora secadora y televisor. Estos incrementos se traducen en una mejor calidad de vida para los hogares de la entidad.

En cuanto a la disponibilidad equipamiento por parte de los hogares en el estado Yaracuy, la tendencia es a una mayor proporción en comparación al Censo 2001 para todas las categorías investigadas, excepto Calentador de Agua y Radio.

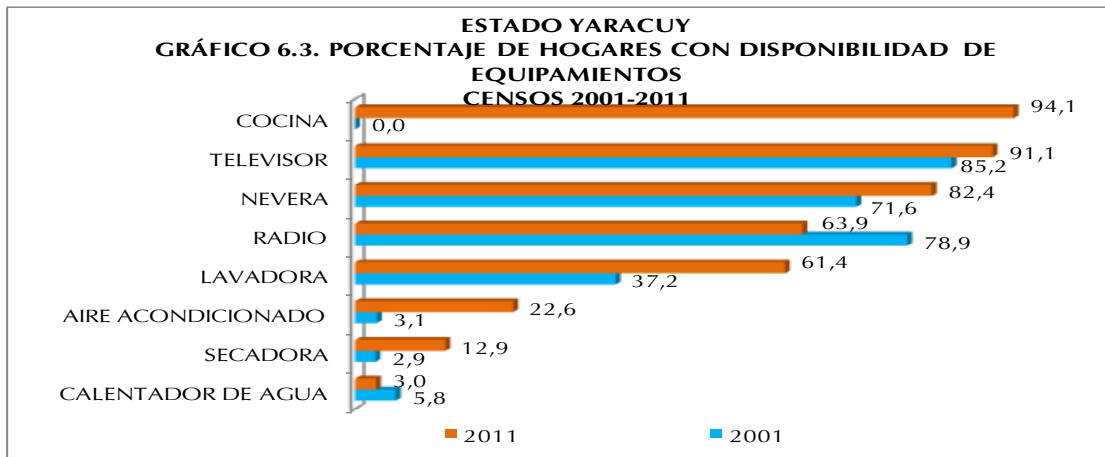

En cuanto a la disponibilidad de Radio se observa una disminución con respecto a 2001 de 15 puntos porcentuales, lo que pudiese estar explicado por las diversas formas de acceso a este artefacto que existen en la actualidad, ejemplo de ello es el acceso a través de Internet.

Es importante señalar que la categoría Cocina en 2001 no se preguntaba en la sección de hogares sino en la sección de Vivienda y se indagaba el lugar donde ésta se ubicaba, (cuarto solo, sala comedor etc), por cuanto el propósito de esta pregunta era servir de base de información para la determinación del uso de espacios internos de la vivienda, condiciones de salud, higiene y confort en las viviendas. Esta forma de investigación imposibilitaba identificar, en el caso de más de un hogar en la vivienda, si cada uno de ellos tenía acceso a dicho artefacto. Es por eso que no se puede establecer la comparación de la proporción de hogares con disponibilidad de Cocina en este lapso de estudio. Así lo demuestra el Gráfico 6.3 donde se observa un incremento cercano a 24,3 puntos porcentuales de los hogares con Lavadora, 19,5 puntos porcentuales de incremento de hogares con Aire Acondicionado, casi 10,8 puntos porcentuales de aumento de hogares con Nevera y 5,9 puntos porcentuales de aumento de hogares con Televisor.

ESTADO YARACUY
CUADRO 6.7. HOGARES CON DISPONIBILIDAD DE
VEHÍCULOS
CENSOS 2001 - 2011

DISPONIBILIDAD DE VEHICULOS	CENSOS	
	2001	2011
TOTAL 1/	111.174	150.028
BICICLETA	36.011	25.805
MOTO	6.841	13.366
CARRO	23.167	30.660

1/: CORRESPONDE AL TOTAL DE HOGARES EMPADRONADOS Y NO A LA SUMA DE LOS VEHÍCULOS QUE DISPONEN YA QUE NO SON EXCLUYENTES

NOTA: SE EXCLUYEN LOS HOGARES EN VIVIENDAS CLASIFICADAS COMO REFUGIO Y OTRA CLASE

FUENTE: INSTITUTO NACIONAL DE ESTADÍSTICA, INE

En el Cuadro 6.7. se presenta la disponibilidad de vehículos en los hogares de la entidad. Se destaca la disminución en la disponibilidad de bicicletas, a diferencia de las motos, categoría que se incrementa notablemente.

Al observar el Gráfico 6.4, se puede decir que la disponibilidad de vehículo de uso particular del hogar en el estado Yaracuy en el lapso 2001-2011, presenta una disminución de 0,4 en la proporción de

hogares con Carro, sin embargo, la proporción de hogares con Moto aumentó en 2,7 puntos porcentuales aproximadamente. Cabe destacar que la Bicicleta perdió importancia como vehículo de uso particular del hogar reduciéndose en casi 15 puntos porcentuales la proporción de hogares que disponen de este tipo de vehículo con respecto a 2001.

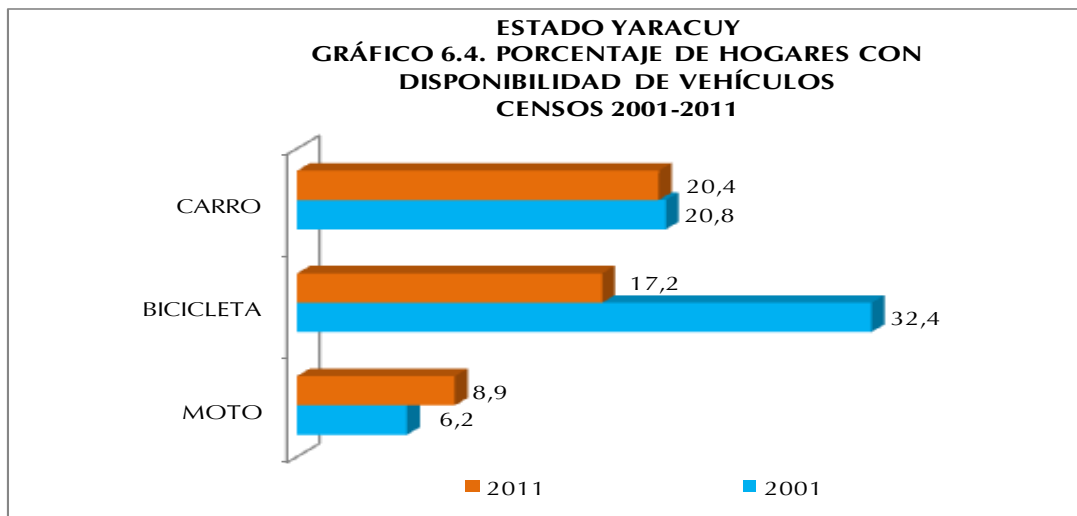

ANEXOS

ESTADO YARACUY
CUADRO A1. POBLACIÓN TOTAL POR SEXO, SEGÚN MUNICIPIO Y PARROQUIA
CENSO 2011

MUNICIPIO Y PARROQUIA	POBLACIÓN TOTAL
TOTAL	600.852
ARÍSTIDES BASTIDAS	20.485
NO TIENE PARROQUIA (CAPITAL SAN PABLO)	20.485
BOLÍVAR	31.185
NO TIENE PARROQUIA (CAPITAL AROA)	31.185
BRUZUAL	69.732
PARROQUIA CAPITAL BRUZUAL	56.803
PARROQUIA CAMPO ELÍAS	12.929
COCOROTE	41.481
NO TIENE PARROQUIA (CAPITAL COCOROTE)	41.481
INDEPENDENCIA	57.811
NO TIENE PARROQUIA (CAPITAL INDEPENDENCIA)	57.811
JOSÉ ANTONIO PÁEZ	19.673
NO TIENE PARROQUIA (CAPITAL SABANA DE PARRA)	19.673
LA TRINIDAD	17.200
NO TIENE PARROQUIA (CAPITAL BORAURE)	17.200
MANUEL MONGE	13.180
NO TIENE PARROQUIA (CAPITAL YUMARE)	13.180
NIRGUA	58.932
PARROQUIA CAPITAL NIRGUA	44.575
PARROQUIA SALOM	11.818
PARROQUIA TEMERLA	2.539
PEÑA	101.620
PARROQUIA CAPITAL PEÑA	91.988
PARROQUIA SAN ANDRÉS	9.632
SAN FELIPE	100.759
PARROQUIA CAPITAL SAN FELIPE	52.931
PARROQUIA ALBARICO	34.704
PARROQUIA SAN JAVIER	13.124
SUCRE	18.988
NO TIENE PARROQUIA (CAPITAL GUAMA)	18.988
URACHICHE	21.966
NO TIENE PARROQUIA (CAPITAL URACHICHE)	21.966
VEROES	27.840
PARROQUIA CAPITAL VEROES	11.214
PARROQUIA EL GUAYABO	16.626

NOTA: DIVISIÓN POLÍTICO TERRITORIAL OPERATIVA PARA FINES ESTADÍSTICOS

FUENTE: INSTITUTO NACIONAL DE ESTADÍSTICA, INE

CARACTERÍSTICAS DE LA POBLACIÓN

Demográficas

ESTADO YARACUY
CUADRO 1. POBLACIÓN EN HOGARES, POR PARENTESCO O RELACIÓN CON EL JEFE O JEFA DEL HOGAR, SEGÚN GRUPO DE EDAD Y SEXO
CENSO 2011

GRUPO DE EDAD Y SEXO	TOTAL	PARENTESCO O RELACIÓN CON EL JEFE O JEFA DEL HOGAR															
		JEFE O JEFA DEL HOGAR	ESPOSA(O) O COMPANERA(O)	HIJOS(AS)	HIJASTROS(AS)	NIETOS(AS)	YERNO O NUERA	PADRE, MADRE	PADRASTRO, MADRASTRA	SUEGRO(A)	HERMANO(A)	CUÑADO(A)	SOBRINO(A)	OTRO PARIENTE	NO PARIENTE	SERVICIO DOMÉSTICO	PARIENTE DEL SERVICIO DOMÉSTICO
TOTAL	598.207	150.374	86.394	245.588	11.014	52.851	13.034	4.152	131	1.339	9.793	2.443	7.847	8.309	4.790	123	25
0-4	56.073	-	-	33.774	684	18.710	-	-	-	-	30	9	1.252	1.124	487	-	3
5-9	56.996	-	-	40.044	2.244	12.453	-	-	-	-	82	23	1.075	686	381	-	8
10-14	60.529	-	85	45.166	3.100	9.423	101	-	-	-	356	119	1.232	593	347	4	3
15-19	62.568	1.270	1.770	44.482	2.511	6.627	1.717	-	-	-	1.031	363	1.441	802	546	8	-
20-24	54.635	6.093	6.294	30.373	1.219	3.262	3.359	-	-	-	1.034	365	1.101	849	667	17	2
25-29	49.661	12.248	10.590	18.699	628	1.386	3.092	-	-	-	871	313	663	646	510	13	2
30-34	46.159	16.107	12.394	12.301	291	611	2.087	4	-	3	821	245	384	521	375	12	3
35-39	40.671	17.303	11.943	7.853	128	237	1.187	17	3	7	835	206	230	447	261	13	1
40-44	36.694	17.775	10.867	5.249	100	87	631	60	8	32	867	182	177	418	228	13	-
45-49	33.291	17.477	9.718	3.631	47	40	365	152	12	52	924	144	112	390	218	9	-
50-54	28.592	16.147	7.804	2.274	35	10	229	269	12	94	920	153	81	364	187	13	-
55-59	22.178	13.404	5.806	1.076	18	4	106	352	18	148	671	107	40	299	120	8	1
60-64	16.243	10.415	3.756	486	9	-	51	412	13	122	494	81	32	233	135	4	-
65-69	11.442	7.539	2.426	133	-	1	33	449	10	162	306	49	13	212	104	5	-
70-74	8.464	5.728	1.473	38	-	-	17	489	16	163	240	43	5	176	73	2	1
75 Y MÁS	14.011	8.868	1.468	9	-	-	59	1.948	39	556	311	41	9	549	151	2	1
HOMBRES	300.025	90.451	17.197	130.762	5.978	27.985	6.355	1.163	87	456	6.132	1.431	4.371	4.764	2.847	32	14
0-4	28.894	-	-	17.368	342	9.630	-	-	-	-	15	5	653	609	269	-	3
5-9	29.158	-	-	20.503	1.150	6.345	-	-	-	-	41	10	563	351	191	-	4
10-14	31.230	-	15	23.219	1.590	5.008	12	-	-	-	171	62	654	317	179	2	1
15-19	31.798	616	108	23.549	1.381	3.731	213	-	-	-	592	167	782	392	265	2	-
20-24	27.256	3.685	891	16.607	717	1.901	1.197	-	-	-	589	196	647	459	363	3	1
25-29	24.686	7.971	1.807	10.346	406	774	1.664	-	-	-	492	172	386	373	291	2	2
30-34	22.936	10.506	2.264	6.826	172	371	1.349	-	-	-	519	142	229	319	234	3	2
35-39	20.120	10.977	2.373	4.469	83	134	821	3	3	2	538	126	139	272	176	3	1
40-44	18.194	11.120	2.133	3.085	63	60	488	11	8	6	545	117	122	283	151	2	-
45-49	16.264	10.478	2.020	2.189	31	22	266	26	5	11	637	97	67	265	145	5	-
50-54	14.182	9.489	1.721	1.491	25	7	172	61	11	24	636	111	58	237	134	5	-
55-59	10.845	7.696	1.365	681	13	2	83	91	15	50	462	76	26	192	93	-	-
60-64	8.210	6.029	963	317	5	-	36	114	8	49	335	57	24	165	106	2	-
65-69	5.646	4.246	610	81	-	-	23	123	6	58	217	37	11	144	90	-	-
70-74	4.192	3.167	386	27	-	-	11	155	8	67	150	31	5	122	61	2	-
75 Y MÁS	6.414	4.471	541	4	-	-	20	579	23	189	193	25	5	264	99	1	-
MUJERES	298.182	59.923	69.197	114.826	5.036	24.866	6.679	2.989	44	883	3.661	1.012	3.476	3.545	1.943	91	11
0-4	27.179	-	-	16.406	342	9.080	-	-	-	-	15	4	599	515	218	-	-
5-9	27.838	-	-	19.541	1.094	6.108	-	-	-	-	41	13	512	335	190	-	4
10-14	29.299	-	70	21.947	1.510	4.415	89	-	-	-	185	57	578	276	168	2	2
15-19	30.770	654	1.662	20.933	1.130	2.896	1.504	-	-	-	439	196	659	410	281	6	-
20-24	27.379	2.408	5.403	13.766	502	1.361	2.162	-	-	-	445	169	454	390	304	14	1
25-29	24.975	4.277	8.783	8.353	222	612	1.428	-	-	-	379	141	277	273	219	11	-
30-34	23.223	5.601	10.130	5.475	119	240	738	4	-	3	302	103	155	202	141	9	1
35-39	20.551	6.326	9.570	3.384	45	103	366	14	-	5	297	80	91	175	85	10	-
40-44	18.500	6.655	8.734	2.164	37	27	143	49	-	26	322	65	55	135	77	11	-
45-49	17.027	6.999	7.698	1.442	16	18	99	126	7	41	287	47	45	125	73	4	-
50-54	14.410	6.658	6.083	783	10	3	57	208	1	70	284	42	23	127	53	8	-
55-59	11.333	5.708	4.441	395	5	2	23	261	3	98	209	31	14	107	27	8	1
60-64	8.033	4.386	2.793	169	4	-	15	298	5	73	159	24	8	68	29	2	-
65-69	5.796	3.293	1.816	52	-	1	10	326	4	104	89	12	2	68	14	5	-
70-74	4.272	2.561	1.087	11	-	-	6	334	8	96	90	12	-	54	12	-	1
75 Y MÁS	7.597	4.397	927	5	-	-	39	1.369	16	367	118	16	4	285	52	1	1

NOTA: SE EXCLUYEN LAS PERSONAS EN VIVIENDAS CLASIFICADAS COMO REFUGIO

FUENTE: INSTITUTO NACIONAL DE ESTADÍSTICA, INE

ESTADO YARACUY
CUADRO 2. POBLACIÓN DE 15 AÑOS Y MÁS, POR SITUACIÓN CONYUGAL, SEGÚN GRUPO DE EDAD Y SEXO
CENSO 2011

GRUPO DE EDAD Y SEXO	SITUACIÓN CONYUGAL							
	TOTAL	SOLTERO (A)	UNIDO (A)	CASADO (A)	VIUDO (A)	DIVORCIADO (A)	SEPARADO (A)	NO DECLARADO
TOTAL	427.105	175.857	129.946	84.880	13.901	7.365	13.040	2.116
15-19	62.848	55.866	5.800	497	20	3	159	503
20-24	55.167	34.523	16.252	3.159	46	28	625	534
25-29	50.071	20.479	20.782	7.214	111	154	1.053	278
30-34	46.422	14.247	20.308	9.730	146	438	1.345	208
35-39	40.866	10.656	17.200	10.480	273	635	1.487	135
40-44	36.854	9.064	13.975	10.890	376	833	1.618	98
45-49	33.444	8.057	11.598	10.489	548	1.119	1.558	75
50-54	28.730	6.828	8.689	9.501	929	1.157	1.557	69
55-59	22.279	4.917	6.010	7.687	1.322	1.026	1.261	56
60-64	16.322	3.648	3.912	5.514	1.608	746	853	41
65-69	11.493	2.422	2.381	3.869	1.677	502	606	36
70-74	8.499	1.903	1.408	2.671	1.784	318	390	25
75 Y MÁS	14.110	3.247	1.631	3.179	5.061	406	528	58
HOMBRES	212.741	94.431	64.784	42.309	2.870	2.473	4.629	1.245
15-19	32.017	30.327	1.309	96	1	-	23	261
20-24	27.720	19.444	6.743	1.056	4	5	143	325
25-29	25.054	11.424	10.009	3.066	8	53	326	168
30-34	23.153	7.689	10.277	4.486	31	130	405	135
35-39	20.283	5.520	8.894	4.991	45	229	517	87
40-44	18.318	4.601	7.254	5.425	72	293	612	61
45-49	16.369	3.984	6.062	5.258	103	357	551	54
50-54	14.291	3.541	4.752	4.845	163	388	563	39
55-59	10.907	2.376	3.500	4.022	246	299	437	27
60-64	8.269	1.855	2.417	3.056	297	260	358	26
65-69	5.680	1.237	1.494	2.210	294	178	247	20
70-74	4.210	974	920	1.620	369	131	183	13
75 Y MÁS	6.470	1.459	1.153	2.178	1.237	150	264	29
MUJERES	214.364	81.426	65.162	42.571	11.031	4.892	8.411	871
15-19	30.831	25.539	4.491	401	19	3	136	242
20-24	27.447	15.079	9.509	2.103	42	23	482	209
25-29	25.017	9.055	10.773	4.148	103	101	727	110
30-34	23.269	6.558	10.031	5.244	115	308	940	73
35-39	20.583	5.136	8.306	5.489	228	406	970	48
40-44	18.536	4.463	6.721	5.465	304	540	1.006	37
45-49	17.075	4.073	5.536	5.231	445	762	1.007	21
50-54	14.439	3.287	3.937	4.656	766	769	994	30
55-59	11.372	2.541	2.510	3.665	1.076	727	824	29
60-64	8.053	1.793	1.495	2.458	1.311	486	495	15
65-69	5.813	1.185	887	1.659	1.383	324	359	16
70-74	4.289	929	488	1.051	1.415	187	207	12
75 Y MÁS	7.640	1.788	478	1.001	3.824	256	264	29

FUENTE: INSTITUTO NACIONAL DE ESTADÍSTICA, INE

ESTADO YARACUY
CUADRO 3. POBLACIÓN TOTAL, POR LUGAR DE NACIMIENTO Y NACIONALIDAD LEGAL ACTUAL, SEGÚN GRUPO DE EDAD Y SEXO
CENSO 2011

GRUPO DE EDAD Y SEXO	TOTAL	LUGAR DE NACIMIENTO								
		NACIDOS EN EL PAÍS			NACIDOS EN EL EXTERIOR					
		TOTAL	EN LA MISMA ENTIDAD	EN OTRA ENTIDAD	TOTAL	VENEZOLANOS		EXTRANJEROS	NACIONALIDAD NO DECLARADA	
			TOTAL	HIJOS DE PADRES VENEZOLANOS	NATURALIZADOS					
TOTAL	600.852	591.644	458.732	132.912	9.208	4.045	983	3.062	2.853	2.310
0-4	56.129	55.777	44.863	10.914	352	23	17	6	35	294
5-9	57.037	56.661	46.532	10.129	376	24	17	7	79	273
10-14	60.581	60.165	50.228	9.937	416	38	15	23	75	303
15-19	62.848	62.432	50.331	12.101	416	43	8	35	115	258
20-24	55.167	54.666	42.565	12.101	501	50	20	30	235	216
25-29	50.071	49.484	38.718	10.766	587	88	26	62	316	183
30-34	46.422	45.827	34.775	11.052	595	150	40	110	283	162
35-39	40.866	40.243	30.297	9.946	623	247	65	182	265	111
40-44	36.854	36.176	26.769	9.407	678	313	55	258	238	127
45-49	33.444	32.774	24.388	8.386	670	362	100	262	200	108
50-54	28.730	27.953	20.380	7.573	777	492	128	364	200	85
55-59	22.279	21.511	15.137	6.374	768	538	111	427	176	54
60-64	16.322	15.617	10.898	4.719	705	497	99	398	162	46
65-69	11.493	10.943	7.586	3.357	550	399	91	308	122	29
70-74	8.499	8.066	5.670	2.396	433	296	79	217	117	20
75 Y MÁS	14.110	13.349	9.595	3.754	761	485	112	373	235	41
HOMBRES	302.095	297.087	231.004	66.083	5.008	2.272	538	1.734	1.601	1.135
0-4	28.923	28.727	23.061	5.666	196	13	9	4	15	168
5-9	29.180	28.981	23.788	5.193	199	15	11	4	40	144
10-14	31.251	31.011	25.900	5.111	240	16	8	8	46	178
15-19	32.017	31.804	25.730	6.074	213	23	4	19	59	131
20-24	27.720	27.485	21.567	5.918	235	23	7	16	109	103
25-29	25.054	24.737	19.566	5.171	317	49	17	32	183	85
30-34	23.153	22.816	17.412	5.404	337	82	24	58	175	80
35-39	20.283	19.939	15.084	4.855	344	130	31	99	168	46
40-44	18.318	17.958	13.348	4.610	360	152	29	123	147	61
45-49	16.369	16.025	11.935	4.090	344	187	58	129	121	36
50-54	14.291	13.865	10.120	3.745	426	274	77	197	122	30
55-59	10.907	10.498	7.437	3.061	409	299	52	247	95	15
60-64	8.269	7.874	5.482	2.392	395	290	56	234	87	18
65-69	5.680	5.361	3.629	1.732	319	242	45	197	63	14
70-74	4.210	3.953	2.694	1.259	257	185	45	140	66	6
75 Y MÁS	6.470	6.053	4.251	1.802	417	292	65	227	105	20
MUJERES	298.757	294.557	227.728	66.829	4.200	1.773	445	1.328	1.252	1.175
0-4	27.206	27.050	21.802	5.248	156	10	8	2	20	126
5-9	27.857	27.680	22.744	4.936	177	9	6	3	39	129
10-14	29.330	29.154	24.328	4.826	176	22	7	15	29	125
15-19	30.831	30.628	24.601	6.027	203	20	4	16	56	127
20-24	27.447	27.181	20.998	6.183	266	27	13	14	126	113
25-29	25.017	24.747	19.152	5.595	270	39	9	30	133	98
30-34	23.269	23.011	17.363	5.648	258	68	16	52	108	82
35-39	20.583	20.304	15.213	5.091	279	117	34	83	97	65
40-44	18.536	18.218	13.421	4.797	318	161	26	135	91	66
45-49	17.075	16.749	12.453	4.296	326	175	42	133	79	72
50-54	14.439	14.088	10.260	3.828	351	218	51	167	78	55
55-59	11.372	11.013	7.700	3.313	359	239	59	180	81	39
60-64	8.053	7.743	5.416	2.327	310	207	43	164	75	28
65-69	5.813	5.582	3.957	1.625	231	157	46	111	59	15
70-74	4.289	4.113	2.976	1.137	176	111	34	77	51	14
75 Y MÁS	7.640	7.296	5.344	1.952	344	193	47	146	130	21

FUENTE: INSTITUTO NACIONAL DE ESTADÍSTICA, INE

ESTADO YARACUY
CUADRO 4. POBLACIÓN DE 15 AÑOS Y MÁS EN HOGARES, POR SITUACIÓN CONYUGAL,
SEGÚN RELACIÓN DE PARENTESCO CON EL JEFE O JEFA DEL HOGAR Y SEXO
CENSO 2011

RELACIÓN DE PARENTESCO CON EL JEFE O JEFA DEL HOGAR Y SEXO	SITUACIÓN CONYUGAL							
	TOTAL	SOLTERO(A)	UNIDO(A)	CASADO(A)	VIUDO(A)	DIVORCIADO(A)	SEPARADO(A)	NO DECLARADO
TOTAL	424.609	174.085	129.445	84.759	13.885	7.345	12.991	2.099
JEFE O JEFA DEL HOGAR	150.374	33.811	53.815	38.632	10.977	4.890	8.249	-
ESPOSA(O) O COMPAÑERA(O)	86.309	-	51.021	35.288	-	-	-	-
HIJOS(AS)	126.604	104.040	11.522	5.297	346	1.463	2.909	1.027
HIJASTROS(AS)	4.986	4.370	316	110	11	24	93	62
NIETOS(AS)	12.265	10.913	741	248	11	31	119	202
YERNO O NUERA	12.933	1.161	8.534	2.987	62	31	41	117
PADRE, MADRE	4.152	1.320	210	473	1.479	251	380	39
PADRASTRO, MADRASTRA	131	39	37	14	24	4	12	1
SUEGRO(A)	1.339	380	67	155	474	81	163	19
HERMANO(A)	9.325	7.126	704	474	143	282	503	93
CUÑADO(A)	2.292	1.356	507	234	32	43	102	18
SOBRINO(A)	4.288	3.640	303	158	18	42	68	59
OTRO PARIENTE	5.906	3.772	878	379	245	118	197	317
NO PARIENTE	3.575	2.064	781	300	57	84	148	141
SERVICIO DOMÉSTICO	119	88	6	9	5	1	7	3
PARIENTE DEL SERVICIO DOMÉSTICO	11	5	3	1	1	-	-	1
HOMBRES	210.743	93.084	64.313	42.209	2.864	2.457	4.588	1.228
JEFE O JEFA DEL HOGAR	90.451	13.187	39.942	31.751	2.172	1.164	2.235	-
ESPOSA(O) O COMPAÑERA(O)	17.182	-	12.301	4.881	-	-	-	-
HIJOS(AS)	69.672	58.612	5.869	2.337	90	768	1.409	587
HIJASTROS(AS)	2.896	2.588	144	58	3	14	51	38
NIETOS(AS)	7.002	6.340	372	111	2	16	40	121
YERNO O NUERA	6.343	531	3.843	1.852	12	22	15	68
PADRE, MADRE	1.163	353	79	223	290	69	138	11
PADRASTRO, MADRASTRA	87	22	33	7	16	2	7	-
SUEGRO(A)	456	122	29	79	115	24	81	6
HERMANO(A)	5.905	4.633	392	277	48	193	300	62
CUÑADO(A)	1.354	862	233	137	15	34	60	13
SOBRINO(A)	2.501	2.160	158	77	5	26	39	36
OTRO PARIENTE	3.487	2.344	462	219	67	77	120	198
NO PARIENTE	2.208	1.306	451	196	29	48	93	85
SERVICIO DOMÉSTICO	30	21	3	4	-	-	-	2
PARIENTE DEL SERVICIO DOMÉSTICO	6	3	2	-	-	-	-	1
MUJERES	213.866	81.001	65.132	42.550	11.021	4.888	8.403	871
JEFE O JEFA DEL HOGAR	59.923	20.624	13.873	6.881	8.805	3.726	6.014	-
ESPOSA(O) O COMPAÑERA(O)	69.127	-	38.720	30.407	-	-	-	-
HIJOS(AS)	56.932	45.428	5.653	2.960	256	695	1.500	440
HIJASTROS(AS)	2.090	1.782	172	52	8	10	42	24
NIETOS(AS)	5.263	4.573	369	137	9	15	79	81
YERNO O NUERA	6.590	630	4.691	1.135	50	9	26	49
PADRE, MADRE	2.989	967	131	250	1.189	182	242	28
PADRASTRO, MADRASTRA	44	17	4	7	8	2	5	1
SUEGRO(A)	883	258	38	76	359	57	82	13
HERMANO(A)	3.420	2.493	312	197	95	89	203	31
CUÑADO(A)	938	494	274	97	17	9	42	5
SOBRINO(A)	1.787	1.480	145	81	13	16	29	23
OTRO PARIENTE	2.419	1.428	416	160	178	41	77	119
NO PARIENTE	1.367	758	330	104	28	36	55	56
SERVICIO DOMÉSTICO	89	67	3	5	5	1	7	1
PARIENTE DEL SERVICIO DOMÉSTICO	5	2	1	1	1	-	-	-

NOTA: SE EXCLUYEN LAS PERSONAS EN VIVIENDAS CLASIFICADAS COMO REFUGIO
FUENTE: INSTITUTO NACIONAL DE ESTADÍSTICA, INE

ESTADO YARACUY
 CUADRO 5. POBLACIÓN NACIDA EN EL EXTERIOR, POR NACIONALIDAD LEGAL ACTUAL Y SEXO, SEGÚN CONTINENTE Y PAÍS DE NACIMIENTO
 CENSO 2011

CONTINENTE Y PAÍS DE NACIMIENTO	TOTAL	NACIONALIDAD LEGAL ACTUAL Y SEXO											
		TOTAL				HOMBRES				MUJERES			
		VENEZOLANA		EXTRANJERA	NACIONALIDAD NO DECLARADA	VENEZOLANA		EXTRANJERA	NACIONALIDAD NO DECLARADA	VENEZOLANA		EXTRANJERA	NACIONALIDAD NO DECLARADA
		HIJO(A) DE PADRE Y/O MADRE VENEZOLANOS	NACIONALIZADOS(AS)			HIJO(A) DE PADRE Y/O MADRE VENEZOLANOS	NACIONALIZADOS(AS)			HIJO(A) DE PADRE Y/O MADRE VENEZOLANOS	NACIONALIZADOS(AS)		
TOTAL	9.208	983	3.062	2.853	2.310	538	1.734	1.601	1.135	445	1.328	1.252	1.175
AMÉRICA	4.725	690	2.194	1.748	93	357	1.165	981	47	333	1.029	767	46
ARGENTINA	43	6	13	16	8	3	8	12	2	3	5	4	6
BOLIVIA	21	-	12	9	-	-	8	4	-	-	4	5	-
BRASIL	42	8	11	22	1	5	8	13	1	3	3	9	-
CHILE	50	2	21	19	8	2	10	10	2	-	11	9	6
COLOMBIA	3.642	560	1.796	1.237	49	287	932	690	30	273	864	547	19
CUBA	446	37	87	314	8	17	55	184	7	20	32	130	1
ECUADOR	106	12	51	35	8	5	31	16	2	7	20	19	6
ESTADOS UNIDOS	50	27	6	12	5	19	3	6	3	8	3	6	2
GUYANA	6	2	2	2	-	-	1	1	-	2	1	1	-
HAÍTI	6	1	4	-	1	1	3	-	-	-	1	-	1
MÉXICO	20	2	12	6	-	1	4	3	-	1	8	3	-
NICARAGUA	14	1	11	1	1	-	4	-	-	1	7	1	1
PERÚ	173	18	108	46	1	10	68	27	-	8	40	19	1
REPÚBLICA DOMINICANA	36	4	23	9	-	2	8	7	-	2	15	2	-
TRINIDAD Y TOBAGO	4	-	2	2	-	-	2	-	-	-	-	2	-
URUGUAY	16	2	9	5	-	2	5	2	-	-	4	3	-
OTROS PAÍSES	50	8	26	13	3	3	15	6	-	5	11	7	3
ÁFRICA	5	-	3	1	1	-	3	1	-	-	-	-	1
EGIPTO	-	-	-	-	-	-	-	-	-	-	-	-	-
MARRUECOS	-	-	-	-	-	-	-	-	-	-	-	-	-
NIGERIA	-	-	-	-	-	-	-	-	-	-	-	-	-
OTROS PAÍSES	5	-	3	1	1	-	3	1	-	-	-	-	1
ASIA	763	69	164	491	39	39	101	305	9	30	63	186	30
CHINA CONTINENTAL	394	22	57	301	14	12	28	167	7	10	29	134	7
LÍBANO	55	7	30	17	1	3	20	11	-	4	10	6	1
SIRIA	213	17	44	149	3	13	29	112	2	4	15	37	1
OTROS PAÍSES	101	23	33	24	21	11	24	15	-	12	9	9	21
EUROPA	1.549	220	701	609	19	139	465	312	11	81	236	297	8
ESPAÑA	728	104	342	277	5	61	229	137	2	43	113	140	3
ITALIA	339	59	142	133	5	37	93	76	2	22	49	57	3
PORTUGAL	381	41	165	169	6	31	116	81	4	10	49	88	2
OTROS PAÍSES	101	16	52	30	3	10	27	18	3	6	25	12	-
OCEANÍA	3	-	-	3	-	-	-	1	-	-	-	2	-
PAÍS NO DECLARADO	2.163	4	-	1	2.158	3	-	1	1.068	1	-	-	1.090

FUENTE: INSTITUTO NACIONAL DE ESTADÍSTICA, INE

Educativas

ESTADO YARACUY
CUADRO 1. POBLACIÓN DE 10 AÑOS Y MÁS, POR CONDICIÓN DE ALFABETISMO Y SEXO, SEGÚN GRUPO DE EDAD
CENSO 2011

GRUPO DE EDAD	CONDICIÓN DE ALFABETISMO Y SEXO								
	TOTAL			ALFABETAS			ANALFABETAS		
	TOTAL	HOMBRES	MUJERES	TOTAL	HOMBRES	MUJERES	TOTAL	HOMBRES	MUJERES
TOTAL	487.686	243.992	243.694	458.238	228.370	229.868	29.448	15.622	13.826
10-14	60.581	31.251	29.330	59.265	30.420	28.845	1.316	831	485
15-19	62.848	32.017	30.831	61.442	31.031	30.411	1.406	986	420
20-24	55.167	27.720	27.447	53.837	26.806	27.031	1.330	914	416
25-34	96.493	48.207	48.286	93.670	46.261	47.409	2.823	1.946	877
35-44	77.720	38.601	39.119	74.285	36.386	37.899	3.435	2.215	1.220
45-54	62.174	30.660	31.514	57.898	28.233	29.665	4.276	2.427	1.849
55 Y MÁS	72.703	35.536	37.167	57.841	29.233	28.608	14.862	6.303	8.559

FUENTE: INSTITUTO NACIONAL DE ESTADÍSTICA, INE

ESTADO YARACUY
CUADRO 2. POBLACIÓN DE 3 AÑOS Y MÁS, POR NIVEL EDUCATIVO APROBADO, SEGÚN GRUPO DE EDAD Y SEXO
CENSO 2011

GRUPO DE EDAD Y SEXO	TOTAL	NIVEL EDUCATIVO APROBADO						
		NO SABE	NINGUNO	INICIAL (PREESCOLAR)	PRIMARIA (1-6)	SECUNDARIA (1-5), (6)	TÉCNICO SUPERIOR	UNIVERSITARIO
TOTAL	567.788	13.823	40.324	28.642	186.510	205.227	27.307	65.955
3-4	23.065	2.475	10.965	9.625	-	-	-	-
5-9	57.037	379	2.602	19.017	35.039	-	-	-
10-14	60.581	614	622	-	39.486	19.859	-	-
15-19	62.848	654	1.071	-	7.983	46.347	1.587	5.206
20-24	55.167	1.016	1.038	-	7.334	25.825	6.018	13.936
25-29	50.071	891	1.053	-	8.665	22.521	5.555	11.386
30-34	46.422	902	1.391	-	10.015	20.441	4.612	9.061
35-39	40.866	829	1.620	-	10.715	17.458	3.305	6.939
40-44	36.854	814	1.565	-	10.617	15.707	2.365	5.786
45-49	33.444	772	1.992	-	11.589	12.802	1.458	4.831
50-54	28.730	776	2.117	-	11.453	9.678	971	3.735
55-59	22.279	742	2.104	-	9.874	6.383	722	2.454
60-64	16.322	632	2.161	-	8.018	3.831	359	1.321
65-69	11.493	593	2.291	-	5.611	2.173	174	651
70-74	8.499	496	2.231	-	4.223	1.133	83	333
75 Y MÁS	14.110	1.238	5.501	-	5.888	1.069	98	316
HOMBRES	284.967	8.127	21.350	14.559	103.547	103.838	11.569	21.977
3-4	11.795	1.271	5.727	4.797	-	-	-	-
5-9	29.180	219	1.477	9.762	17.722	-	-	-
10-14	31.251	373	395	-	21.129	9.354	-	-
15-19	32.017	394	745	-	5.384	22.920	641	1.933
20-24	27.720	629	710	-	4.973	13.957	2.329	5.122
25-29	25.054	604	737	-	5.708	12.051	2.312	3.642
30-34	23.153	632	926	-	6.404	10.662	1.879	2.650
35-39	20.283	560	1.090	-	6.567	8.785	1.377	1.904
40-44	18.318	530	964	-	6.163	7.984	1.059	1.618
45-49	16.369	498	1.166	-	6.275	6.251	663	1.516
50-54	14.291	480	1.178	-	6.050	4.717	514	1.352
55-59	10.907	428	1.047	-	4.983	3.040	393	1.016
60-64	8.269	383	1.025	-	4.123	1.931	224	583
65-69	5.680	302	988	-	2.896	1.096	90	308
70-74	4.210	266	963	-	2.185	570	42	184
75 Y MÁS	6.470	558	2.212	-	2.985	520	46	149
MUJERES	282.821	5.696	18.974	14.083	82.963	101.389	15.738	43.978
3-4	11.270	1.204	5.238	4.828	-	-	-	-
5-9	27.857	160	1.125	9.255	17.317	-	-	-
10-14	29.330	241	227	-	18.357	10.505	-	-
15-19	30.831	260	326	-	2.599	23.427	946	3.273
20-24	27.447	387	328	-	2.361	11.868	3.689	8.814
25-29	25.017	287	316	-	2.957	10.470	3.243	7.744
30-34	23.269	270	465	-	3.611	9.779	2.733	6.411
35-39	20.583	269	530	-	4.148	8.673	1.928	5.035
40-44	18.536	284	601	-	4.454	7.723	1.306	4.168
45-49	17.075	274	826	-	5.314	6.551	795	3.315
50-54	14.439	296	939	-	5.403	4.961	457	2.383
55-59	11.372	314	1.057	-	4.891	3.343	329	1.438
60-64	8.053	249	1.136	-	3.895	1.900	135	738
65-69	5.813	291	1.303	-	2.715	1.077	84	343
70-74	4.289	230	1.268	-	2.038	563	41	149
75 Y MÁS	7.640	680	3.289	-	2.903	549	52	167

NOTA: SE EXCLUYEN LAS PERSONAS QUE NO DECLARARON EL NIVEL EDUCATIVO APROBADO
FUENTE: INSTITUTO NACIONAL DE ESTADÍSTICA, INE

ESTADO YARACUY
CUADRO 3. POBLACIÓN DE 3 AÑOS Y MÁS, POR OPCIÓN DE ESTUDIO EN QUE APROBÓ EL ÚLTIMO GRADO, AÑO O SEMESTRE, SEGÚN GRUPO DE EDAD Y SEXO
CENSO 2011

GRUPO DE EDAD Y SEXO	TOTAL	OPCIÓN DE ESTUDIO EN QUE APROBÓ EL ÚLTIMO GRADO, AÑO O SEMESTRE							
		ESCUELA-COLEGIO-LICEO TRADICIONAL-LICEO MILITAR	EDUCACIÓN DE JÓVENES, ADULTAS Y ADULTOS	EDUCACIÓN ESPECIAL	MISIÓN ROBINSON II	MISIÓN RIBAS	EDUCACIÓN INTERCULTURAL	UNIVERSIDAD TRADICIONAL-UNIVERSIDAD MILITAR	MISIÓN SUCRE
TOTAL	513.641	399.143	2.213	826	4.298	13.899	-	79.746	13.516
3-4	9.625	9.611	-	14	-	-	-	-	-
5-9	54.056	53.934	-	122	-	-	-	-	-
10-14	59.345	59.108	-	237	-	-	-	-	-
15-19	61.123	52.663	309	200	147	1.011	-	6.072	721
20-24	53.113	30.496	394	77	192	2.000	-	17.565	2.389
25-29	48.127	28.383	339	53	224	2.187	-	14.297	2.644
30-34	44.129	27.790	278	40	285	2.063	-	11.159	2.514
35-39	38.417	25.873	198	31	358	1.713	-	8.308	1.936
40-44	34.475	24.207	161	18	387	1.551	-	6.700	1.451
45-49	30.680	22.487	138	14	443	1.309	-	5.375	914
50-54	25.837	19.552	124	9	492	954	-	4.165	541
55-59	19.433	15.139	89	3	482	544	-	2.920	256
60-64	13.529	11.040	69	3	429	308	-	1.575	105
65-69	8.609	7.268	49	2	336	129	-	796	29
70-74	5.772	5.025	25	1	237	68	-	408	8
75 Y MÁS	7.371	6.567	40	2	286	62	-	406	8
HOMBRES	255.490	215.059	1.037	465	1.353	4.030	-	30.474	3.072
3-4	4.797	4.793	-	4	-	-	-	-	-
5-9	27.484	27.411	-	73	-	-	-	-	-
10-14	30.483	30.337	-	146	-	-	-	-	-
15-19	30.878	27.464	177	118	79	466	-	2.397	177
20-24	26.381	17.860	187	38	83	762	-	6.889	562
25-29	23.713	16.826	155	28	84	666	-	5.406	548
30-34	21.595	16.316	113	22	100	515	-	4.032	497
35-39	18.633	14.760	79	13	111	389	-	2.895	386
40-44	16.824	13.578	74	7	113	375	-	2.355	322
45-49	14.705	12.016	64	6	112	328	-	1.958	221
50-54	12.633	10.365	66	3	137	196	-	1.681	185
55-59	9.432	7.723	32	2	125	141	-	1.307	102
60-64	6.861	5.801	35	2	119	97	-	758	49
65-69	4.390	3.815	24	1	104	48	-	384	14
70-74	2.981	2.638	11	-	80	26	-	220	6
75 Y MÁS	3.700	3.356	20	2	106	21	-	192	3
MUJERES	258.151	184.084	1.176	361	2.945	9.869	-	49.272	10.444
3-4	4.828	4.818	-	10	-	-	-	-	-
5-9	26.572	26.523	-	49	-	-	-	-	-
10-14	28.862	28.771	-	91	-	-	-	-	-
15-19	30.245	25.199	132	82	68	545	-	3.675	544
20-24	26.732	12.636	207	39	109	1.238	-	10.676	1.827
25-29	24.414	11.557	184	25	140	1.521	-	8.891	2.096
30-34	22.534	11.474	165	18	185	1.548	-	7.127	2.017
35-39	19.784	11.113	119	18	247	1.324	-	5.413	1.550
40-44	17.651	10.629	87	11	274	1.176	-	4.345	1.129
45-49	15.975	10.471	74	8	331	981	-	3.417	693
50-54	13.204	9.187	58	6	355	758	-	2.484	356
55-59	10.001	7.416	57	1	357	403	-	1.613	154
60-64	6.668	5.239	34	1	310	211	-	817	56
65-69	4.219	3.453	25	1	232	81	-	412	15
70-74	2.791	2.387	14	1	157	42	-	188	2
75 Y MÁS	3.671	3.211	20	-	180	41	-	214	5

NOTA: SE EXCLUYEN LAS PERSONAS QUE DECLARARON LAS OPCIONES NO SABE Y NINGUNO EN LA PREGUNTA DE NIVEL EDUCATIVO
FUENTE: INSTITUTO NACIONAL DE ESTADÍSTICA, INE

ESTADO YARACUY
CUADRO 4. POBLACIÓN DE 3 AÑOS Y MÁS EN HOGARES, POR NIVEL EDUCATIVO APROBADO, SEGÚN PARENTESCO O RELACIÓN CON EL JEFE O JEFA DEL HOGAR Y SEXO
 CENSO 2011

PARENTESCO O RELACIÓN CON EL JEFE O JEFA DEL HOGAR Y SEXO	NIVEL EDUCATIVO APROBADO							
	TOTAL	NO SABE	NINGUNO	INICIAL (PREESCOLAR)	PRIMARIA (1-6)	SECUNDARIA (1-5), (6)	TÉCNICO SUPERIOR	UNIVERSITARIO
TOTAL	563.462	11.992	39.926	28.617	185.801	204.113	27.221	65.792
JEFE O JEFA DEL HOGAR	150.374	3.798	12.989	-	53.695	55.083	7.333	17.476
ESPOSA(O) O COMPAÑERA(O)	84.679		4.648	-	25.031	35.566	5.245	14.189
HIJOS(AS).....	226.651	4.105	12.684	19.384	73.597	80.297	10.707	25.877
HIJASTROS(AS)	10.761	163	486	835	4.503	3.816	297	661
NIETOS(AS)	40.849	1.325	4.120	7.249	14.894	10.351	918	1.992
YERNO O NUERA.....	13.034	446	192	-	1.899	7.010	1.257	2.230
PADRE, MADRE	4.152	367	1.318	-	1.746	565	45	111
PADRASTRO, MADRASTRA	131	13	31	-	53	29	1	4
SUEGRO(A)	1.339	131	379	-	584	189	13	43
HERMANO(A)	9.772	394	1.056	21	3.169	3.625	452	1.055
CUÑADO(A)	2.436	108	222	-	765	1.005	106	230
SOBRINO(A)	7.069	203	470	510	2.130	2.609	357	790
OTRO PARIENTE	7.590	527	902	421	2.433	2.392	293	622
NO PARIENTE	4.478	393	421	196	1.243	1.525	193	507
SERVICIO DOMÉSTICO	123	15	7	-	47	48	2	4
PARIENTE DEL SERVICIO DOMÉSTICO	24	4	1	1	12	3	2	1
HOMBRES	282.913	8.056	21.059	14.547	102.980	102.871	11.531	21.869
JEFE O JEFA DEL HOGAR	90.451	2.372	7.307	-	34.470	33.909	4.460	7.933
ESPOSA(O) O COMPAÑERA(O)	17.197	796	1.181	-	6.371	6.981	648	1.220
HIJOS(AS)	121.024	2.468	7.475	9.855	42.985	44.017	4.653	9.571
HIJASTROS(AS)	5.856	103	288	435	2.562	2.063	143	262
NIETOS(AS)	21.727	720	2.199	3.652	8.138	5.777	420	821
YERNO O NUERA	6.355	281	99	-	1.151	3.456	575	793
PADRE, MADRE	1.163	124	340	-	528	138	8	25
PADRASTRO, MADRASTRA	87	9	17	-	39	18	-	4
SUEGRO(A)	456	50	130	-	198	64	5	9
HERMANO(A)	6.121	298	729	7	2.343	2.156	214	374
CUÑADO(A)	1.427	77	157	-	520	549	42	82
SOBRINO(A)	3.969	131	296	272	1.291	1.487	161	331
OTRO PARIENTE	4.360	336	542	220	1.541	1.358	119	244
NO PARIENTE	2.675	282	295	105	823	890	81	199
SERVICIO DOMÉSTICO	32	6	4	-	15	7	-	-
PARIENTE DEL SERVICIO DOMÉSTICO	13	3	-	1	5	1	2	1
MUJERES	282.264	5.651	18.867	14.070	82.821	101.242	15.690	43.923
JEFE O JEFA DEL HOGAR	59.923	1.426	5.682	-	19.225	21.174	2.873	9.543
ESPOSA(O) O COMPAÑERA(O)	69.197	919	3.467	-	18.660	28.585	4.597	12.969
HIJOS(AS)	105.627	1.637	5.209	9.529	30.612	36.280	6.054	16.306
HIJASTROS(AS)	4.905	60	198	400	1.941	1.753	154	399
NIETOS(AS)	19.122	605	1.921	3.597	6.756	4.574	498	1.171
YERNO O NUERA	6.679	165	93	-	748	3.554	682	1.437
PADRE, MADRE	2.989	243	978	-	1.218	427	37	86
PADRASTRO, MADRASTRA	44	4	14	-	14	11	1	-
SUEGRO(A)	883	81	249	-	386	125	8	34
HERMANO(A)	3.651	96	327	14	826	1.469	238	681
CUÑADO(A)	1.009	31	65	-	245	456	64	148
SOBRINO(A)	3.100	72	174	238	839	1.122	196	459
OTRO PARIENTE	3.230	191	360	201	892	1.034	174	378
NO PARIENTE	1.803	111	126	91	420	635	112	308
SERVICIO DOMÉSTICO	91	9	3	-	32	41	2	4
PARIENTE DEL SERVICIO DOMÉSTICO	11	1	1	-	7	2	-	-

NOTA: SE EXCLUYEN LAS PERSONAS EN VIVIENDAS CLASIFICADAS COMO REFUGIO Y LAS QUE NO DECLARARON EL NIVEL EDUCATIVO APROBADO

FUENTE: INSTITUTO NACIONAL DE ESTADÍSTICA, INE

ESTADO YARACUY
CUADRO 5. POBLACIÓN DE 3 AÑOS Y MÁS QUE ASISTE A ALGÚN ESTABLECIMIENTO DE EDUCACIÓN, POR TIPO DE PLANTEL Y SEXO, SEGÚN EDAD
 CENSO 2011

EDAD	TIPO DE PLANTEL Y SEXO								
	TOTAL			PÚBLICO			PRIVADO		
	TOTAL	HOMBRES	MUJERES	TOTAL	HOMBRES	MUJERES	TOTAL	HOMBRES	MUJERES
TOTAL	211.841	99.303	112.538	190.465	89.629	100.836	21.376	9.674	11.702
03	3.623	1.817	1.806	3.345	1.690	1.655	278	127	151
04	8.027	4.049	3.978	7.514	3.796	3.718	513	253	260
05	10.027	5.098	4.929	9.390	4.779	4.611	637	319	318
06	11.192	5.689	5.503	10.349	5.280	5.069	843	409	434
07	10.772	5.431	5.341	9.905	5.007	4.898	867	424	443
08	11.172	5.717	5.455	10.244	5.264	4.980	928	453	475
09	10.927	5.584	5.343	10.084	5.175	4.909	843	409	434
10	11.327	5.845	5.482	10.415	5.410	5.005	912	435	477
11	12.395	6.443	5.952	11.460	5.977	5.483	935	466	469
12	11.840	6.014	5.826	10.937	5.554	5.383	903	460	443
13	11.171	5.633	5.538	10.191	5.191	5.000	980	442	538
14	11.032	5.532	5.500	10.135	5.115	5.020	897	417	480
15-19	41.370	19.543	21.827	36.837	17.452	19.385	4.533	2.091	2.442
20-24	20.387	8.326	12.061	16.628	6.633	9.995	3.759	1.693	2.066
25 Y MÁS	26.579	8.582	17.997	23.031	7.306	15.725	3.548	1.276	2.272

FUENTE: INSTITUTO NACIONAL DE ESTADÍSTICA, INE

ESTADO YARACUY
CUADRO 6. POBLACIÓN DE 14 AÑOS Y MÁS, POR NIVEL DE EDUCACIÓN SECUNDARIA O PROFESIONAL APROBADO, SEGÚN EDAD Y SEXO
CENSO 2011

EDAD Y SEXO	TOTAL	NIVEL DE EDUCACIÓN APROBADO			
		SECUNDARIA		PROFESIONAL	
		MEDIA (1-5)	TÉCNICO MEDIO (6)	TÉCNICO SUPERIOR	UNIVERSITARIO
TOTAL	297.810	197.838	6.710	27.307	65.955
14	19.792	19.792	-	-	-
15	10.089	10.089	-	-	-
16	10.772	10.682	59	9	22
17	11.230	10.173	268	155	634
18	10.746	7.782	438	520	2.006
19	10.165	6.286	432	903	2.544
20-24	45.723	24.558	1.211	6.018	13.936
25 Y MÁS	179.293	108.476	4.302	19.702	46.813
HOMBRES	136.984	99.894	3.544	11.569	21.977
14	9.318	9.318	-	-	-
15	4.842	4.842	-	-	-
16	5.180	5.135	27	5	13
17	5.399	4.998	122	63	216
18	5.206	4.010	215	209	772
19	4.786	3.291	199	364	932
20-24	21.373	13.225	697	2.329	5.122
25 Y MÁS	80.880	55.075	2.284	8.599	14.922
MUJERES	160.826	97.944	3.166	15.738	43.978
14	10.474	10.474	-	-	-
15	5.247	5.247	-	-	-
16	5.592	5.547	32	4	9
17	5.831	5.175	146	92	418
18	5.540	3.772	223	311	1.234
19	5.379	2.995	233	539	1.612
20-24	24.350	11.333	514	3.689	8.814
25 Y MÁS	98.413	53.401	2.018	11.103	31.891

NOTA: SE EXCLUYEN LAS PERSONAS QUE NO DECLARARON EL AÑO, GRADO, TRIMESTRE, SEMESTRE O NIVEL EDUCATIVO APROBADO
FUENTE: INSTITUTO NACIONAL DE ESTADÍSTICA, INE

Fecundidad

ESTADO YARACUY
CUADRO 1. TOTAL DE MUJERES DE 12 AÑOS Y MÁS, POR NÚMERO DE HIJOS(AS) NACIDOS(AS) VIVOS(AS) Y TOTAL DE HIJOS(AS) NACIDOS(AS) VIVOS(AS),
SEGÚN GRUPO DE EDAD DE LA MADRE

GRUPO DE EDAD DE LA MADRE	TOTAL DE MUJERES	NÚMERO DE HIJOS(AS) NACIDOS(AS) VIVOS(AS)									TOTAL DE HIJOS(AS) NACIDOS(AS) VIVOS(AS)
		NINGUNO	1	2	3	4	5	6	7 Y MÁS	NO DECLARADO	
TOTAL	232.031	73.057	35.060	37.061	29.792	17.692	11.446	7.587	17.446	2.890	494.200
12-14	17.667	16.029	103	18	-	-	-	-	-	1.517	139
15-19	30.831	25.676	4.080	712	83	7	4	-	-	269	5.801
20-24	27.447	13.195	8.341	3.944	1.323	281	65	14	4	280	21.759
25-29	25.017	6.488	7.343	5.989	3.305	1.171	380	126	60	155	36.996
30-34	23.269	3.470	5.143	6.394	4.418	2.102	948	405	244	145	48.471
35-39	20.583	2.131	3.011	5.644	4.575	2.471	1.351	612	691	97	53.172
40-44	18.536	1.562	2.133	4.587	4.358	2.487	1.461	866	988	94	53.746
45-49	17.075	1.301	1.687	3.609	3.844	2.432	1.639	1.017	1.483	63	54.843
50-54	14.439	1.019	1.160	2.548	3.043	2.282	1.496	1.020	1.808	63	50.769
55-59	11.372	688	780	1.578	2.148	1.681	1.279	1.010	2.142	66	44.553
60-64	8.053	467	458	869	1.173	1.116	1.001	795	2.128	46	34.850
65 Y MÁS	17.742	1.031	821	1.169	1.522	1.662	1.822	1.722	7.898	95	89.101

FUENTE: INSTITUTO NACIONAL DE ESTADÍSTICA, INE

ESTADO YARACUY
**CUADRO 2. TOTAL DE MUJERES DE 12 AÑOS Y MÁS, POR NÚMERO DE HIJOS(AS) NACIDOS(AS) VIVOS(AS) Y TOTAL DE HIJOS(AS) NACIDOS(AS) VIVOS(AS),
 SEGÚN GRUPO DE EDAD Y SITUACIÓN CONYUGAL DE LA MADRE**
 CENSO 2011

GRUPO DE EDAD Y SITUACIÓN CONYUGAL DE LA MADRE	TOTAL DE MUJERES	NÚMERO DE HIJOS(AS) NACIDOS(AS) VIVOS(AS)									TOTAL DE HIJOS(AS) NACIDOS(AS) VIVOS(AS)
		NINGUNO	1	2	3	4	5	6	7 Y MÁS	NO DECLARADO	
TOTAL	232.031	73.057	35.060	37.061	29.792	17.692	11.446	7.587	17.446	2.890	494.200
12-14	17.667	16.029	103	18	-	-	-	-	-	1.517	139
15-19	30.831	25.676	4.080	712	83	7	4	-	-	269	5.801
20-24	27.447	13.195	8.341	3.944	1.323	281	65	14	4	280	21.759
25-29	25.017	6.488	7.343	5.989	3.305	1.171	380	126	60	155	36.996
30-34	23.269	3.470	5.143	6.394	4.418	2.102	948	405	244	145	48.471
35-39	20.583	2.131	3.011	5.644	4.575	2.471	1.351	612	691	97	53.172
40-44	18.536	1.562	2.133	4.587	4.358	2.487	1.461	866	988	94	53.746
45-49	17.075	1.301	1.687	3.609	3.844	2.432	1.639	1.017	1.483	63	54.843
50-54	14.439	1.019	1.160	2.548	3.043	2.282	1.496	1.020	1.808	63	50.769
55-59	11.372	688	780	1.578	2.148	1.681	1.279	1.010	2.142	66	44.553
60-64	8.053	467	458	869	1.173	1.116	1.001	795	2.128	46	34.850
65 Y MÁS	17.742	1.031	821	1.169	1.522	1.662	1.822	1.722	7.898	95	89.101
UNIDA	65.358	6.446	13.491	14.492	11.735	6.995	4.315	2.666	4.978	240	178.077
12-14	196	129	55	12	-	-	-	-	-	-	79
15-19	4.491	1.834	2.155	430	56	5	1	-	-	10	3.208
20-24	9.509	1.865	4.126	2.389	844	204	43	8	3	27	12.536
25-29	10.773	1.044	3.185	3.298	2.039	790	262	88	37	30	21.155
30-34	10.031	556	1.768	2.990	2.443	1.222	597	260	160	35	25.630
35-39	8.306	321	855	2.102	2.113	1.316	767	376	425	31	25.728
40-44	6.721	224	534	1.409	1.658	1.132	716	470	540	38	23.034
45-49	5.536	175	357	936	1.204	949	717	443	738	17	21.046
50-54	3.937	131	208	502	715	692	503	381	788	17	16.442
55-59	2.510	67	111	223	401	367	315	282	729	15	11.598
60-64	1.495	38	61	115	155	172	205	171	569	9	7.478
65 Y MÁS	1.853	62	76	86	107	146	189	187	989	11	10.143
CASADA	42.593	3.253	6.851	10.762	8.713	4.701	2.734	1.749	3.677	153	123.221
12-14	22	16	4	1	-	-	-	-	-	1	6
15-19	401	196	155	41	9	-	-	-	-	-	264
20-24	2.103	594	982	404	94	18	6	2	-	3	2.186
25-29	4.148	778	1.616	1.123	455	104	39	16	4	13	5.962
30-34	5.244	502	1.402	1.765	919	396	139	62	36	23	10.592
35-39	5.489	308	842	2.044	1.316	537	218	97	114	13	13.496
40-44	5.465	231	595	1.756	1.495	674	336	177	185	16	15.325
45-49	5.231	177	468	1.449	1.405	748	402	240	325	17	16.298
50-54	4.656	159	325	1.014	1.232	765	439	267	441	14	15.993
55-59	3.665	112	207	584	886	605	407	288	558	18	14.122
60-64	2.458	70	129	291	451	416	314	246	524	17	10.442
65 Y MÁS	3.711	110	126	290	451	438	434	354	1.490	18	18.535
SOLTERA	98.771	62.525	11.933	7.550	5.206	3.098	2.185	1.424	3.322	1.528	97.766
12-14	17.345	15.882	43	5	-	-	-	-	-	1.415	53
15-19	25.539	23.623	1.666	211	17	2	2	-	-	18	2.157
20-24	15.079	10.693	2.949	991	337	51	13	3	-	42	6.229
25-29	9.055	4.612	2.190	1.263	656	227	72	17	15	3	8.159
30-34	6.558	2.328	1.579	1.224	779	362	167	70	35	14	9.312
35-39	5.136	1.438	1.004	1.009	760	440	272	98	109	6	9.773
40-44	4.463	1.049	763	859	741	438	275	150	185	3	10.026
45-49	4.073	883	624	699	646	410	305	211	288	7	10.407
50-54	3.287	661	415	497	509	374	291	201	335	4	9.438
55-59	2.541	453	265	336	319	300	243	191	430	4	8.465
60-64	1.793	288	159	191	193	190	179	148	441	4	6.750
65 Y MÁS	3.902	615	276	265	249	304	366	335	1.484	8	16.997

ESTADO YARACUY
CUADRO 2. TOTAL DE MUJERES DE 12 AÑOS Y MÁS, POR NÚMERO DE HIJOS(AS) NACIDOS(AS) VIVOS(AS) Y TOTAL DE HIJOS(AS) NACIDOS(AS) VIVOS(AS), SEGÚN GRUPO DE EDAD Y SITUACIÓN CONYUGAL DE LA MADRE
 CENSO 2011

GRUPO DE EDAD Y SITUACIÓN CONYUGAL DE LA MADRE	TOTAL DE MUJERES	NÚMERO DE HIJOS(AS) NACIDOS(AS) VIVOS(AS)									TOTAL DE HIJOS(AS) NACIDOS(AS) VIVOS(AS)	
		NINGUNO	1	2	3	4	5	6	7 Y MÁS	NO DECLARADO		
CONT.												
SEPARADA DE UNIÓN O MATRIMONIO ...	8.414	264	1.434	1.886	1.701	1.003	700	469	954	3	27.313	
12-14	3	2	1	-	-	-	-	-	-	-	1	
15-19	136	18	92	26	-	-	-	-	-	-	144	
20-24	482	36	258	137	41	7	1	-	1	1	695	
25-29	727	33	268	244	134	35	6	4	3	-	1.373	
30-34	940	34	249	290	214	93	40	10	10	-	2.173	
35-39	970	29	153	286	253	119	72	31	27	-	2.695	
40-44	1.006	24	116	275	261	138	90	48	53	1	3.110	
45-49	1.007	21	92	218	276	153	119	65	63	-	3.394	
50-54	994	19	78	183	227	181	113	74	119	-	3.691	
55-59	824	16	63	118	127	126	114	97	163	-	3.477	
60-64	495	9	20	54	90	76	55	53	138	-	2.261	
65 Y MÁS	830	23	44	55	78	75	90	87	377	1	4.299	
DIVORCIADA	4.892	251	809	1.263	1.061	591	347	210	358	2	14.383	
12-14	-	-	-	-	-	-	-	-	-	-	-	
15-19	3	1	1	-	-	-	1	-	-	-	6	
20-24	23	4	10	6	2	-	1	-	-	-	33	
25-29	101	15	51	27	6	1	1	-	-	-	132	
30-34	308	44	126	91	40	7	-	-	-	-	456	
35-39	406	25	122	141	84	25	6	2	1	-	805	
40-44	540	26	103	206	128	53	15	6	3	-	1.243	
45-49	762	34	114	228	211	88	44	24	18	1	2.045	
50-54	769	25	94	217	199	133	50	24	27	-	2.240	
55-59	727	21	92	168	181	103	72	32	58	-	2.341	
60-64	486	25	43	94	99	75	62	35	53	-	1.719	
65 Y MÁS	767	31	53	85	111	106	95	87	198	1	3.363	
VIUDA DE UNIÓN O MATRIMONIO	11.031	307	542	1.105	1.376	1.304	1.165	1.069	4.157	6	53.434	
12-14	-	-	-	-	-	-	-	-	-	-	-	
15-19	19	3	11	4	1	-	-	-	-	-	22	
20-24	42	3	16	15	5	1	1	1	-	-	76	
25-29	103	5	33	34	15	14	-	1	1	-	215	
30-34	115	6	19	34	23	22	5	3	3	-	308	
35-39	228	9	35	61	49	34	16	8	15	1	673	
40-44	304	7	22	82	75	52	29	15	22	-	1.008	
45-49	445	11	32	79	102	84	52	34	51	-	1.653	
50-54	766	22	40	135	161	137	100	73	98	-	2.965	
55-59	1.076	18	42	149	234	180	128	120	204	1	4.550	
60-64	1.311	37	46	124	185	187	186	142	403	1	6.200	
65 Y MÁS	6.622	186	246	388	526	593	648	672	3.360	3	35.764	
NO DECLARADO .	972	11	-	3	-	-	-	-	-	958	6	
12-14	101	-	-	-	-	-	-	-	-	101	-	
15-19	242	1	-	-	-	-	-	-	-	241	-	
20-24	209	-	-	2	-	-	-	-	-	207	4	
25-29	110	1	-	-	-	-	-	-	-	109	-	
30-34	73	-	-	-	-	-	-	-	-	73	-	
35-39	48	1	-	1	-	-	-	-	-	46	2	
40-44	37	1	-	-	-	-	-	-	-	36	-	
45-49	21	-	-	-	-	-	-	-	-	21	-	
50-54	30	2	-	-	-	-	-	-	-	28	-	
55-59	29	1	-	-	-	-	-	-	-	28	-	
60-64	15	-	-	-	-	-	-	-	-	15	-	
65 Y MÁS	57	4	-	-	-	-	-	-	-	53	-	

FUENTE: INSTITUTO NACIONAL DE ESTADÍSTICA, INE

ESTADO YARACUY
CUADRO 3. TOTAL DE MUJERES DE 12 AÑOS Y MÁS, POR NÚMERO DE HIJOS(AS) NACIDOS(AS) VIVOS(AS) Y TOTAL DE HIJOS(AS) NACIDOS(AS) VIVOS(AS),
SEGÚN GRUPO DE EDAD Y NIVEL EDUCATIVO APROBADO DE LA MADRE

GRUPO DE EDAD Y NIVEL EDUCATIVO APROBADO DE LA MADRE	TOTAL DE MUJERES	CENSO 2011 NÚMERO DE HIJOS(AS) NACIDOS(AS) VIVOS(AS)									TOTAL DE HIJOS(AS) NACIDOS(AS) VIVOS(AS)
		NINGUNO	1	2	3	4	5	6	7 Y MÁS	NO DECLARADO	
TOTAL	232.031	73.057	35.060	37.061	29.792	17.692	11.446	7.587	17.446	2.890	494.200
12-14	17.667	16.029	103	18	-	-	-	-	-	1.517	139
15-19	30.831	25.676	4.080	712	83	7	4	-	-	269	5.801
20-24	27.447	13.195	8.341	3.944	1.323	281	65	14	4	280	21.759
25-29	25.017	6.488	7.343	5.989	3.305	1.171	380	126	60	155	36.996
30-34	23.269	3.470	5.143	6.394	4.418	2.102	948	405	244	145	48.471
35-39	20.583	2.131	3.011	5.644	4.575	2.471	1.351	612	691	97	53.172
40-44	18.536	1.562	2.133	4.587	4.358	2.487	1.461	866	988	94	53.746
45-49	17.075	1.301	1.687	3.609	3.844	2.432	1.639	1.017	1.483	63	54.843
50-54	14.439	1.019	1.160	2.548	3.043	2.282	1.496	1.020	1.808	63	50.769
55-59	11.372	688	780	1.578	2.148	1.681	1.279	1.010	2.142	66	44.553
60-64	8.053	467	458	869	1.173	1.116	1.001	795	2.128	46	34.850
65 Y MÁS	17.742	1.031	821	1.169	1.522	1.662	1.822	1.722	7.898	95	89.101
NO SABE	4.215	665	289	345	337	295	304	235	885	860	12.295
12-14	124	52	-	1	-	-	-	-	-	71	2
15-19	260	93	24	3	1	-	-	-	-	139	33
20-24	387	103	44	22	13	1	1	1	-	202	142
25-29	287	62	41	35	21	12	3	2	1	110	256
30-34	270	56	35	33	25	14	14	8	10	75	420
35-39	269	40	14	44	43	27	19	8	21	53	629
40-44	284	32	29	40	44	36	25	8	27	43	747
45-49	274	38	15	31	38	34	37	20	38	23	898
50-54	296	45	14	30	37	29	27	22	58	34	974
55-59	314	33	9	24	32	41	27	26	86	36	1.210
60-64	249	22	5	17	18	30	31	19	87	20	1.091
65 Y MÁS	1.201	89	59	65	65	71	120	121	557	54	5.893
NINGUNO	12.526	1.743	599	684	858	913	1.089	1.103	5.482	55	58.630
12-14	142	123	2	1	-	-	-	-	-	16	4
15-19	326	242	54	19	5	-	-	-	-	6	107
20-24	328	166	55	49	32	14	9	2	-	1	362
25-29	316	131	38	45	39	25	20	9	8	1	555
30-34	465	162	38	52	62	42	52	29	27	1	1.119
35-39	530	131	26	47	70	61	62	39	92	2	1.762
40-44	601	109	31	52	76	69	67	59	135	3	2.273
45-49	826	122	43	56	84	100	87	98	236	-	3.482
50-54	939	118	36	56	83	106	98	105	336	1	4.293
55-59	1.057	69	43	43	82	102	106	126	483	3	5.450
60-64	1.136	78	28	47	67	89	117	135	567	8	6.043
65 Y MÁS	5.860	292	205	217	258	305	471	501	3.598	13	33.180
PRIMARIA (1-6)	54.301	10.178	3.897	6.352	7.791	6.727	5.380	3.933	8.554	1.489	177.258
12-14	7.012	5.777	37	6	-	-	-	-	-	1.192	49
15-19	2.599	1.661	615	208	33	2	1	-	-	79	1.143
20-24	2.361	504	628	669	377	96	32	5	3	47	3.692
25-29	2.957	305	442	790	735	416	149	69	34	17	7.288
30-34	3.611	244	327	765	916	666	369	178	118	28	11.008
35-39	4.148	240	278	737	934	778	541	285	339	16	14.454
40-44	4.454	235	264	627	951	807	594	424	533	19	16.844
45-49	5.314	225	308	674	1.011	924	789	532	826	25	21.304
50-54	5.403	241	289	590	943	935	784	560	1.047	14	22.647
55-59	4.891	192	202	448	771	783	669	592	1.215	19	21.945
60-64	3.895	156	181	322	452	540	565	447	1.224	8	18.416
65 Y MÁS	7.656	398	326	516	668	780	887	841	3.215	25	38.468

ESTADO YARACUY
CUADRO 3. TOTAL DE MUJERES DE 12 AÑOS Y MÁS, POR NÚMERO DE HIJOS(AS) NACIDOS(AS) VIVOS(AS) Y TOTAL DE HIJOS(AS) NACIDOS(AS) VIVOS(AS),
SEGÚN GRUPO DE EDAD Y NIVEL EDUCATIVO APROBADO DE LA MADRE

GRUPO DE EDAD Y NIVEL EDUCATIVO APROBADO DE LA MADRE	TOTAL DE MUJERES	CENSO 2011 NÚMERO DE HIJOS(AS) NACIDOS(AS) VIVOS(AS)									TOTAL DE HIJOS(AS) NACIDOS(AS) VIVOS(AS)
		NINGUNO	1	2	3	4	5	6	7 Y MÁS	NO DECLARADO	
CONT.											
SECUNDARIA (1-5), (6)	101.273	38.300	15.647	17.130	14.138	7.473	3.875	2.006	2.284	420	169.612
12-14	10.389	10.077	64	10	-	-	-	-	-	238	84
15-19	23.427	19.816	3.065	455	41	5	3	-	-	42	4.133
20-24	11.868	3.790	4.465	2.569	827	162	23	6	1	25	12.890
25-29	10.470	1.419	2.841	3.270	2.042	625	202	41	13	17	19.354
30-34	9.779	858	1.704	2.915	2.399	1.153	463	176	86	25	23.316
35-39	8.673	602	1.085	2.355	2.247	1.270	616	252	228	18	23.804
40-44	7.723	462	790	1.955	2.065	1.184	631	337	276	23	22.740
45-49	6.551	463	640	1.456	1.724	996	592	316	357	7	20.063
50-54	4.961	307	442	1.006	1.211	880	469	298	336	12	16.092
55-59	3.343	215	255	592	801	547	375	226	328	4	11.557
60-64	1.900	125	140	298	415	318	224	151	221	8	6.826
65 Y MÁS	2.189	166	156	249	366	333	277	203	438	1	8.753
TÉCNICO SUPERIOR	15.738	5.806	4.398	3.255	1.480	501	166	64	45	23	18.881
12-14	-	-	-	-	-	-	-	-	-	-	-
15-19	946	848	91	6	1	-	-	-	-	-	106
20-24	3.689	2.446	1.020	196	23	-	-	-	-	4	1.481
25-29	3.243	1.226	1.269	574	133	30	2	2	1	6	2.965
30-34	2.733	588	978	809	270	65	9	6	1	7	3.754
35-39	1.928	323	468	677	335	88	31	3	1	2	3.359
40-44	1.306	180	269	456	270	83	34	9	4	1	2.575
45-49	795	96	154	261	186	65	18	8	5	2	1.667
50-54	457	47	67	140	105	63	20	8	6	1	1.104
55-59	329	22	59	73	89	42	26	9	9	-	887
60-64	135	10	9	34	33	25	11	9	4	-	413
65 Y MÁS	177	20	14	29	35	40	15	10	14	-	570
UNIVERSITARIO	43.978	16.365	10.230	9.295	5.188	1.783	632	246	196	43	57.524
12-14	-	-	-	-	-	-	-	-	-	-	-
15-19	3.273	3.016	231	21	2	-	-	-	-	3	279
20-24	8.814	6.186	2.129	439	51	8	-	-	-	1	3.192
25-29	7.744	3.345	2.712	1.275	335	63	4	3	3	4	6.578
30-34	6.411	1.562	2.061	1.820	746	162	41	8	2	9	8.854
35-39	5.035	795	1.140	1.784	946	247	82	25	10	6	9.164
40-44	4.168	544	750	1.457	952	308	110	29	13	5	8.567
45-49	3.315	357	527	1.131	801	313	116	43	21	6	7.429
50-54	2.383	261	312	726	664	269	98	27	25	1	5.659
55-59	1.438	157	212	398	373	166	76	31	21	4	3.504
60-64	738	76	95	151	188	114	53	34	25	2	2.061
65 Y MÁS	659	66	61	93	130	133	52	46	76	2	2.237

NOTA: SE EXCLUYEN LAS PERSONAS QUE NO DECLARARON EL NIVEL EDUCATIVO APROBADO
FUENTE: INSTITUTO NACIONAL DE ESTADÍSTICA, INE

ESTADO YARACUY
CUADRO 4. TOTAL DE MUJERES DE 12 AÑOS Y MÁS, POR NÚMERO DE HIJOS(AS) ACTUALMENTE VIVOS(AS) Y TOTAL DE HIJOS(AS) ACTUALMENTE VIVOS(AS), SEGÚN GRUPO DE EDAD DE LA MADRE

GRUPO DE EDAD DE LA MADRE	TOTAL DE MUJERES	NÚMERO DE HIJOS(AS) ACTUALMENTE VIVOS(AS)									TOTAL DE HIJOS(AS) ACTUALMENTE VIVOS(AS)
		NINGUNO	1	2	3	4	5	6	7 Y MÁS	NO DECLARADO	
TOTAL	158.974	824	35.687	37.833	29.801	17.729	11.205	7.554	15.198	3.143	481.431
12-14	1.638	2	100	18	-	-	-	-	-	1.518	144
15-19	5.155	31	4.077	690	76	4	4	-	-	273	5.753
20-24	14.252	69	8.391	3.882	1.279	261	54	15	3	298	21.561
25-29	18.529	88	7.423	5.984	3.213	1.123	347	115	52	184	36.543
30-34	19.799	106	5.184	6.467	4.357	2.037	878	381	221	168	47.744
35-39	18.452	94	3.065	5.732	4.545	2.419	1.256	593	624	124	52.262
40-44	16.974	93	2.177	4.690	4.329	2.439	1.405	828	887	126	52.758
45-49	15.774	87	1.755	3.758	3.817	2.384	1.582	965	1.345	81	53.517
50-54	13.420	65	1.231	2.679	3.063	2.248	1.466	973	1.609	86	49.385
55-59	10.684	47	841	1.702	2.157	1.717	1.276	992	1.870	82	43.134
60-64	7.586	38	508	929	1.240	1.174	1.002	790	1.846	59	33.558
65 Y MÁS	16.711	104	935	1.302	1.725	1.923	1.935	1.902	6.741	144	85.072

NOTA: SE EXCLUYEN LAS MUJERES QUE NO TUVIERON HIJOS(AS) NACIDOS(AS) VIVOS(AS)

FUENTE: INSTITUTO NACIONAL DE ESTADÍSTICA, INE

ESTADO YARACUY
CUADRO 5. TOTAL DE MUJERES DE 12 AÑOS Y MÁS, POR NÚMERO DE HIJOS(AS) ACTUALMENTE VIVOS(AS) Y TOTAL DE HIJOS(AS) ACTUALMENTE VIVOS(AS),
SEGÚN GRUPO DE EDAD Y SITUACIÓN CONYUGAL DE LA MADRE

GRUPO DE EDAD Y SITUACIÓN CONYUGAL DE LA MADRE	TOTAL DE MUJERES	NÚMERO DE HIJOS(AS) ACTUALMENTE VIVOS(AS)									TOTAL DE HIJOS(AS) ACTUALMENTE VIVOS(AS)
		NINGUNO	1	2	3	4	5	6	7 Y MÁS	NO DECLARADO	
TOTAL	158.974	824	35.687	37.833	29.801	17.729	11.205	7.554	15.198	3.143	481.431
12-14	1.638	2	100	18	-	-	-	-	-	1.518	144
15-19	5.155	31	4.077	690	76	4	4	-	-	273	5.753
20-24	14.252	69	8.391	3.882	1.279	261	54	15	3	298	21.561
25-29	18.529	88	7.423	5.984	3.213	1.123	347	115	52	184	36.543
30-34	19.799	106	5.184	6.467	4.357	2.037	878	381	221	168	47.744
35-39	18.452	94	3.065	5.732	4.545	2.419	1.256	593	624	124	52.262
40-44	16.974	93	2.177	4.690	4.329	2.439	1.405	828	887	126	52.758
45-49	15.774	87	1.755	3.758	3.817	2.384	1.582	965	1.345	81	53.517
50-54	13.420	65	1.231	2.679	3.063	2.248	1.466	973	1.609	86	49.385
55-59	10.684	47	841	1.702	2.157	1.717	1.276	992	1.870	82	43.134
60-64	7.586	38	508	929	1.240	1.174	1.002	790	1.846	59	33.558
65 Y MÁS	16.711	104	935	1.302	1.725	1.923	1.935	1.902	6.741	144	85.072
UNIDA	58.912	246	13.719	14.779	11.709	6.931	4.167	2.595	4.446	320	174.295
12-14	67	1	53	12	-	-	-	-	-	1	85
15-19	2.657	16	2.156	417	53	4	1	-	-	10	3.170
20-24	7.644	32	4.159	2.355	826	187	37	9	2	37	12.428
25-29	9.729	37	3.235	3.315	1.980	761	239	84	31	47	20.901
30-34	9.475	45	1.788	3.043	2.416	1.193	553	248	144	45	25.235
35-39	7.985	21	888	2.171	2.101	1.296	714	371	382	41	25.267
40-44	6.497	34	549	1.457	1.668	1.112	692	446	494	45	22.565
45-49	5.361	28	383	991	1.222	925	703	410	675	24	20.487
50-54	3.806	12	230	536	731	693	506	364	712	22	16.005
55-59	2.443	11	122	258	418	367	326	286	638	17	11.188
60-64	1.457	3	73	127	172	195	202	180	492	13	7.189
65 Y MÁS	1.791	6	83	97	122	198	194	197	876	18	9.775
CASADA	39.340	251	6.977	10.980	8.636	4.648	2.630	1.751	3.240	227	120.365
12-14	6	1	3	1	-	-	-	-	-	1	5
15-19	205	2	156	39	7	-	-	-	-	1	263
20-24	1.509	5	987	404	85	20	2	2	-	4	2.160
25-29	3.370	28	1.624	1.104	441	102	33	13	4	21	5.898
30-34	4.742	34	1.410	1.772	900	381	128	55	34	28	10.426
35-39	5.181	41	847	2.059	1.301	510	209	89	103	22	13.280
40-44	5.234	33	607	1.784	1.473	655	317	174	159	32	15.084
45-49	5.054	31	478	1.500	1.377	730	381	244	290	23	15.976
50-54	4.497	25	341	1.070	1.219	752	422	253	393	22	15.589
55-59	3.553	16	225	626	878	616	395	285	488	24	13.724
60-64	2.388	17	141	312	470	424	308	233	463	20	10.074
65 Y MÁS	3.601	18	158	309	485	458	435	403	1.306	29	17.886
SOLTERA	36.246	193	12.085	7.632	5.231	3.112	2.159	1.430	2.835	1.569	95.038
12-14	1.463	-	43	5	-	-	-	-	-	1.415	53
15-19	1.916	12	1.659	207	15	-	2	-	-	21	2.152
20-24	4.386	31	2.958	967	323	46	12	3	-	46	6.155
25-29	4.443	19	2.207	1.258	645	211	68	14	14	7	8.056
30-34	4.230	21	1.594	1.225	769	349	156	68	31	17	9.176
35-39	3.698	21	1.018	1.015	760	435	249	90	100	10	9.585
40-44	3.414	17	779	871	730	434	266	143	166	8	9.837
45-49	3.190	17	648	724	632	410	288	201	261	9	10.121
50-54	2.626	19	423	517	517	370	287	189	295	9	9.162
55-59	2.088	7	279	356	326	306	241	191	374	8	8.194
60-64	1.505	6	170	208	216	189	181	148	382	5	6.465
65 Y MÁS	3.287	23	307	279	298	362	409	383	1.212	14	16.082

ESTADO YARACUY
CUADRO 5. TOTAL DE MUJERES DE 12 AÑOS Y MÁS, POR NÚMERO DE HIJOS(AS) ACTUALMENTE VIVOS(AS) Y TOTAL DE HIJOS(AS) ACTUALMENTE VIVOS(AS),
SEGÚN GRUPO DE EDAD Y SITUACIÓN CONYUGAL DE LA MADRE

GRUPO DE EDAD Y SITUACIÓN CONYUGAL DE LA MADRE	TOTAL DE MUJERES	NÚMERO DE HIJOS(AS) ACTUALMENTE VIVOS(AS)									TOTAL DE HIJOS(AS) ACTUALMENTE VIVOS(AS)	
		NINGUNO	1	2	3	4	5	6	7 Y MÁS	NO DECLARADO		
CONT.												
SEPARADA DE UNIÓN O MATRIMONIO	8.150	27	1.464	1.957	1.685	1.013	699	443	837	25	26.673	
12-14	1	-	1	-	-	-	-	-	-	-	1	
15-19	118	1	93	24	-	-	-	-	-	-	141	
20-24	446	1	260	133	39	7	1	-	1	4	707	
25-29	694	2	273	248	126	34	5	4	2	-	1.346	
30-34	906	5	247	302	208	88	36	8	9	3	2.142	
35-39	941	6	155	285	251	117	67	32	24	4	2.673	
40-44	982	4	115	285	256	138	88	46	45	5	3.068	
45-49	986	3	97	231	273	152	114	57	57	2	3.313	
50-54	975	2	84	198	233	167	109	77	104	1	3.590	
55-59	808	-	70	121	131	138	111	96	139	2	3.377	
60-64	486	1	23	59	85	84	68	44	122	-	2.190	
65 Y MÁS	807	2	46	71	83	88	100	79	334	4	4.125	
DIVORCIADA	4.641	54	825	1.289	1.061	589	334	178	304	7	13.848	
12-14	-	-	-	-	-	-	-	-	-	-	-	
15-19	2	-	1	-	-	-	1	-	-	-	6	
20-24	19	-	10	7	1	-	1	-	-	-	32	
25-29	86	2	49	27	6	1	1	-	-	-	130	
30-34	264	1	126	90	39	6	-	-	-	2	463	
35-39	381	5	119	141	85	25	3	2	1	-	790	
40-44	514	3	104	210	126	49	15	4	3	-	1.218	
45-49	728	7	115	232	207	86	43	19	17	2	2.000	
50-54	744	7	105	217	198	127	44	24	21	1	2.160	
55-59	706	12	96	171	174	105	73	25	50	-	2.245	
60-64	461	6	47	94	100	78	56	32	47	1	1.656	
65 Y MÁS	736	11	53	100	125	112	97	72	165	1	3.148	
VIUDA DE UNIÓN O MATRIMONIO	10.724	53	617	1.193	1.479	1.436	1.216	1.157	3.536	37	51.206	
12-14	-	-	-	-	-	-	-	-	-	-	-	
15-19	16	-	12	3	1	-	-	-	-	-	21	
20-24	39	-	17	14	5	1	1	1	-	-	75	
25-29	98	-	35	32	15	14	1	-	1	-	212	
30-34	109	-	19	35	25	20	5	2	3	-	302	
35-39	219	-	38	60	47	36	14	9	14	1	665	
40-44	297	2	23	83	76	51	27	15	20	-	986	
45-49	434	1	34	80	106	81	53	34	45	-	1.620	
50-54	744	-	48	141	165	139	98	66	84	3	2.879	
55-59	1.058	1	49	170	230	185	130	109	181	3	4.406	
60-64	1.274	5	54	129	197	204	187	153	340	5	5.984	
65 Y MÁS	6.436	44	288	446	612	705	700	768	2.848	25	34.056	
NO DECLARADO	961	-	-	3	-	-	-	-	-	958	6	
12-14	101	-	-	-	-	-	-	-	-	101	-	
15-19	241	-	-	-	-	-	-	-	-	-	241	
20-24	209	-	-	2	-	-	-	-	-	207	4	
25-29	109	-	-	-	-	-	-	-	-	109	-	
30-34	73	-	-	-	-	-	-	-	-	73	-	
35-39	47	-	-	1	-	-	-	-	-	46	2	
40-44	36	-	-	-	-	-	-	-	-	36	-	
45-49	21	-	-	-	-	-	-	-	-	21	-	
50-54	28	-	-	-	-	-	-	-	-	28	-	
55-59	28	-	-	-	-	-	-	-	-	28	-	
60-64	15	-	-	-	-	-	-	-	-	15	-	
65 Y MÁS	53	-	-	-	-	-	-	-	-	53	-	

NOTA: SE EXCLUYEN LAS MUJERES QUE NO TUVIERON HIJOS(AS) NACIDOS(AS) VIVOS(AS)
FUENTE: INSTITUTO NACIONAL DE ESTADÍSTICA, INE

ESTADO YARACUY
**CUADRO 6. TOTAL DE MUJERES DE 12 AÑOS Y MÁS, POR NÚMERO DE HIJOS(AS) ACTUALMENTE VIVOS(AS) Y TOTAL DE HIJOS(AS) ACTUALMENTE VIVOS(AS),
 SEGÚN GRUPO DE EDAD Y NIVEL EDUCATIVO APROBADO DE LA MADRE**

GRUPO DE EDAD Y NIVEL EDUCATIVO APROBADO DE LA MADRE	TOTAL DE MUJERES	NÚMERO DE HIJOS(AS) ACTUALMENTE VIVOS(AS)									TOTAL DE HIJOS(AS) ACTUALMENTE VIVOS(AS)
		NINGUNO	1	2	3	4	5	6	7 Y MÁS	NO DECLARADO	
TOTAL	158.974	824	35.687	37.833	29.801	17.729	11.205	7.554	15.198	3.143	481.431
12-14	1.638	2	100	18	-	-	-	-	-	1.518	144
15-19	5.155	31	4.077	690	76	4	4	-	-	273	5.753
20-24	14.252	69	8.391	3.882	1.279	261	54	15	3	298	21.561
25-29	18.529	88	7.423	5.984	3.213	1.123	347	115	52	184	36.543
30-34	19.799	106	5.184	6.467	4.357	2.037	878	381	221	168	47.744
35-39	18.452	94	3.065	5.732	4.545	2.419	1.256	593	624	124	52.262
40-44	16.974	93	2.177	4.690	4.329	2.439	1.405	828	887	126	52.758
45-49	15.774	87	1.755	3.758	3.817	2.384	1.582	965	1.345	81	53.517
50-54	13.420	65	1.231	2.679	3.063	2.248	1.466	973	1.609	86	49.385
55-59	10.684	47	841	1.702	2.157	1.717	1.276	992	1.870	82	43.134
60-64	7.586	38	508	929	1.240	1.174	1.002	790	1.846	59	33.558
65 Y MÁS	16.711	104	935	1.302	1.725	1.923	1.935	1.902	6.741	144	85.072
NO SABE	3.550	4	306	352	365	322	305	248	773	875	11.937
12-14	72	-	-	1	-	-	-	-	-	71	2
15-19	167	-	24	3	1	-	-	-	-	139	33
20-24	284	-	45	21	13	1	1	1	-	202	141
25-29	225	-	42	34	21	11	3	2	1	111	259
30-34	214	-	35	35	23	16	11	8	10	76	419
35-39	229	-	14	47	41	27	19	9	19	53	621
40-44	252	-	30	39	50	34	23	7	26	43	733
45-49	236	-	15	32	43	33	34	20	34	25	884
50-54	251	-	14	34	37	29	26	28	49	34	950
55-59	281	1	9	26	33	44	30	23	78	37	1.178
60-64	227	-	5	19	21	32	30	22	75	23	1.065
65 Y MÁS	1.112	3	73	61	82	95	128	128	481	61	5.652
NINGUNO	10.783	63	660	756	953	1.068	1.238	1.235	4.724	86	56.219
12-14	19	-	2	1	-	-	-	-	-	16	4
15-19	84	-	57	17	4	-	-	-	-	6	103
20-24	162	-	57	47	34	14	7	2	-	1	356
25-29	185	-	39	49	36	27	15	10	7	2	545
30-34	303	1	38	58	60	44	47	30	24	1	1.093
35-39	399	1	27	49	71	67	61	37	84	2	1.721
40-44	492	1	34	50	78	75	68	63	116	7	2.230
45-49	704	2	45	69	77	104	96	94	216	1	3.394
50-54	821	1	36	67	88	113	104	104	302	6	4.184
55-59	988	5	47	54	89	105	119	139	426	4	5.261
60-64	1.058	4	36	52	78	100	141	138	499	10	5.816
65 Y MÁS	5.568	48	242	243	338	419	580	618	3.050	30	31.512
PRIMARIA (1-6)	44.123	181	4.078	6.730	8.004	6.920	5.280	3.880	7.490	1.560	171.908
12-14	1.235	-	37	6	-	-	-	-	-	1.192	49
15-19	938	6	618	201	30	2	1	-	-	80	1.131
20-24	1.857	13	638	668	364	89	28	6	2	49	3.628
25-29	2.652	9	453	804	728	398	140	67	30	23	7.197
30-34	3.367	11	339	779	930	652	354	163	106	33	10.825
35-39	3.908	16	288	771	940	789	489	286	305	24	14.166
40-44	4.219	19	275	679	944	805	587	397	488	25	16.466
45-49	5.089	26	326	735	1.028	934	760	503	749	28	20.701
50-54	5.162	19	315	636	985	946	769	533	936	23	21.993
55-59	4.699	14	224	509	800	821	668	586	1.051	26	21.195
60-64	3.739	18	196	351	503	582	569	438	1.067	15	17.733
65 Y MÁS	7.258	30	369	591	752	902	915	901	2.756	42	36.824

ESTADO YARACUY
 CUADRO 7. TOTAL DE MUJERES DE 12 AÑOS Y MÁS CON HIJOS(AS) NACIDOS(AS) VIVOS(AS), POR PERIODO DE NACIMIENTO DE SU ÚLTIMO HIJO(A) NACIDO(A) VIVO(A),
 SEGÚN GRUPO DE EDAD DE LA MADRE
 CENSO 2011

GRUPO DE EDAD DE LA MADRE	PERIODO DE NACIMIENTO DE SU ÚLTIMO HIJO(A) NACIDO(A) VIVO(A)			
	TOTAL DE MUJERES	MUJERES DE 12 AÑOS Y MÁS CON HIJOS(AS) NACIDOS(AS) VIVOS(AS) EN EL AÑO ANTERIOR AL CENSO 2011 ^{a/}	MUJERES DE 12 AÑOS Y MÁS CON HIJOS(AS) NACIDOS(AS) VIVOS(AS) ANTES DE NOVIEMBRE DE 2010	NO DECLARADO
TOTAL	158.974	10.698	142.419	5.857
12-14	1.638	50	25	1.563
15-19	5.155	2.058	2.765	332
20-24	14.252	3.173	10.655	424
25-29	18.529	2.532	15.686	311
30-34	19.799	1.789	17.705	305
35-39	18.452	800	17.352	300
40-44	16.974	261	16.425	288
45-49	15.774	35	15.514	225
50-54	13.420	-	13.170	250
55-59	10.684	-	10.408	276
60-64	7.586	-	7.324	262
65 Y MÁS	16.711	-	15.390	1.321

^{a/} EL AÑO ANTERIOR AL CENSO 2011 CORRESPONDE AL PERÍODO NOVIEMBRE 2010 - NOVIEMBRE 2011
 FUENTE: INSTITUTO NACIONAL DE ESTADÍSTICA, INE

CARACTERÍSTICAS DE LOS HOGARES

ESTADO YARACUY
CUADRO 1. TOTAL DE HOGARES, POR TIPO DE VIVIENDA FAMILIAR OCUPADA, SEGÚN NÚMERO DE HOGARES EN LA VIVIENDA Y TIPO DE SERVICIO DE ELIMINACIÓN DE EXCRETAS

NÚMERO DE HOGARES EN LA VIVIENDA Y TIPO DE SERVICIO DE ELIMINACIÓN DE EXCRETAS	TOTAL DE HOGARES	TIPO DE VIVIENDA FAMILIAR OCUPADA					
		QUINTA O CASAQUINTA	CASA	APARTAMENTO EN EDIFICIO	APARTAMENTO EN QUINTA, CASAQUINTA O CASA	CASA DE VECINDAD	RANCHO
TOTAL	150.028	5.431	126.759	2.718	549	6	14.565
EN VIVIENDAS CON 1 HOGAR	146.182	5.265	123.193	2.696	541	1	14.486
POCETA CONECTADA A CLOACA	97.090	4.696	87.905	2.668	512	-	1.309
POCETA CONECTADA A POZO SÉPTICO	34.495	564	28.550	28	27	1	5.325
POCETA SIN CONEXIÓN A CLOACA O A POZO SÉPTICO	928	5	718	-	2	-	203
EXCUSADO DE HOYO O LETRINA	2.189	-	1.111	-	-	-	1.078
NO TIENE POCETA O EXCUSADO	11.480	-	4.909	-	-	-	6.571
EN VIVIENDAS CON 2 HOGARES	2.928	135	2.695	20	6	1	71
POCETA CONECTADA A CLOACA	2.306	129	2.142	19	6	-	10
POCETA CONECTADA A POZO SÉPTICO	508	6	472	1	-	1	28
POCETA SIN CONEXIÓN A CLOACA O A POZO SÉPTICO	19	-	18	-	-	-	1
EXCUSADO DE HOYO O LETRINA	22	-	16	-	-	-	6
NO TIENE POCETA O EXCUSADO	73	-	47	-	-	-	26
EN VIVIENDAS CON 3 HOGARES	720	21	687	2	1	1	8
POCETA CONECTADA A CLOACA	587	20	564	2	1	-	-
POCETA CONECTADA A POZO SÉPTICO	110	1	103	-	-	1	5
POCETA SIN CONEXIÓN A CLOACA O A POZO SÉPTICO	4	-	4	-	-	-	-
EXCUSADO DE HOYO O LETRINA	7	-	6	-	-	-	1
NO TIENE POCETA O EXCUSADO	12	-	10	-	-	-	2
EN VIVIENDAS CON 4 Ó MÁS HOGARES	198	10	184	-	1	3	-
POCETA CONECTADA A CLOACA	162	10	151	-	1	-	-
POCETA CONECTADA A POZO SÉPTICO	30	-	27	-	-	3	-
POCETA SIN CONEXIÓN A CLOACA O A POZO SÉPTICO	3	-	3	-	-	-	-
EXCUSADO DE HOYO O LETRINA	2	-	2	-	-	-	-
NO TIENE POCETA O EXCUSADO	1	-	1	-	-	-	-

NOTA: SE EXCLUYEN LOS HOGARES EN VIVIENDAS CLASIFICADAS COMO REFUGIO Y OTRA CLASE
FUENTE: INSTITUTO NACIONAL DE ESTADÍSTICA, INE

ESTADO YARACUY
CUADRO 2. TOTAL DE HOGARES, POR TIPO DE VIVIENDA FAMILIAR OCUPADA, SEGÚN DISPONIBILIDAD DE TECNOLOGÍAS
CENSO 2011

DISPONIBILIDAD DE TECNOLOGÍAS	TOTAL DE HOGARES	TIPO DE VIVIENDA FAMILIAR OCUPADA					
		QUINTA O CASAQUINTA	CASA	APARTAMENTO EN EDIFICIO	APARTAMENTO EN QUINTA, CASAQUINTA O CASA	CASA DE VECINDAD	RANCHO
TOTAL 1/	150.028	5.431	126.759	2.718	549	6	14.565
TELÉFONO FIJO (POR LÍNEA)	35.438	3.044	30.740	1.182	185	-	287
TELÉFONO FIJO (ENCHUFE)	27.310	971	24.607	480	85	-	1.167
TELÉFONO MÓVIL CELULAR	47.293	1.581	41.043	755	183	1	3.730
TV CONEXIÓN POR CABLE O SATÉLITE	66.629	4.125	58.372	2.259	404	-	1.469
COMPUTADORA	36.413	3.245	30.974	1.651	263	-	280
ACCESO A INTERNET FIJO O MÓVIL	23.022	2.587	18.945	1.226	199	-	65
NO DISPONE	37.067	241	27.813	134	65	5	8.809

1/: CORRESPONDE AL TOTAL DE HOGARES EMPADRONADOS Y NO A LA SUMA DE LOS TIPOS DE TECNOLOGÍAS, YA QUE NO SON EXCLUYENTES
NOTA: SE EXCLUYEN LOS HOGARES EN VIVIENDAS CLASIFICADAS COMO REFUGIO Y OTRA CLASE
FUENTE: INSTITUTO NACIONAL DE ESTADÍSTICA, INE

ESTADO YARACUY
CUADRO 3. TOTAL DE HOGARES, POR TIPO DE VIVIENDA FAMILIAR OCUPADA, SEGÚN DISPONIBILIDAD DE ARTEFACTOS
CENSO 2011

DISPONIBILIDAD DE ARTEFACTOS	TOTAL DE HOGARES	TIPO DE VIVIENDA FAMILIAR OCUPADA					
		QUINTA O CASAQUINTA	CASA	APARTAMENTO EN EDIFICIO	APARTAMENTO EN QUINTA, CASAQUINTA O CASA	CASA DE VECINDAD	RANCHO
TOTAL 1/	150.028	5.431	126.759	2.718	549	6	14.565
RADIO	95.862	3.984	82.726	1.926	373	4	6.849
TELEVISOR	136.611	5.336	118.484	2.677	533	2	9.579
NEVERA	123.646	5.252	109.255	2.612	507	3	6.017
LAVADORA	92.188	4.656	81.304	2.301	412	-	3.515
SECADORA	19.426	1.089	17.041	477	99	-	720
CALENTADOR DE AGUA	4.448	1.267	2.504	603	67	-	7
AIRE ACONDICIONADO	33.902	3.444	28.581	1.556	236	-	85
COCINA	141.238	5.318	121.252	2.662	519	3	11.484
NO DISPONIBLE	3.384	14	1.775	8	8	2	1.577

1/: CORRESPONDE AL TOTAL DE HOGARES EMPADRONADOS Y NO A LA SUMA DE LOS TIPOS DE ARTEFACTOS, YA QUE NO SON EXCLUYENTES
NOTA: SE EXCLUYEN LOS HOGARES EN VIVIENDAS CLASIFICADAS COMO REFUGIO Y OTRA CLASE
FUENTE: INSTITUTO NACIONAL DE ESTADÍSTICA, INE

ESTADO YARACUY
CUADRO 4. TOTAL DE HOGARES, POR TIPO DE VIVIENDA FAMILIAR OCUPADA, SEGÚN NÚMERO DE CUARTOS DE BAÑO CON REGADERA O DUCHA DE USO EXCLUSIVO Y TAMAÑO DEL HOGAR
CENSO 2011

NÚMERO DE CUARTOS DE BAÑO CON REGADERA O DUCHA Y TAMAÑO DEL HOGAR	TOTAL DE HOGARES	TIPO DE VIVIENDA FAMILIAR OCUPADA					
		QUINTA O CASAQUINTA	CASA	APARTAMENTO EN EDIFICIO	APARTAMENTO EN QUINTA, CASAQUINTA O CASA	CASA DE VECINDAD	RANCHO
TOTAL	150.028	5.431	126.759	2.718	549	6	14.565
EN VIVIENDAS CON 1 CUARTO DE BAÑO CON REGADERA O DUCHA	102.064	2.125	92.523	1.765	357	1	5.293
1 PERSONA	11.162	238	9.635	231	57	1	1.000
2 PERSONAS	14.346	383	12.818	372	77	-	696
3 PERSONAS	20.078	504	18.025	460	100	-	989
4 PERSONAS	21.659	455	19.698	409	66	-	1.031
5 PERSONAS	15.027	289	13.779	184	36	-	739
6 PERSONAS	8.695	140	8.024	68	12	-	451
7 PERSONAS	4.843	56	4.555	27	5	-	200
8 PERSONAS	2.788	30	2.652	7	1	-	98
9 PERSONAS	1.552	14	1.483	2	2	-	51
10 PERSONAS Y MÁS	1.914	16	1.854	5	1	-	38
EN VIVIENDAS CON 2 CUARTOS DE BAÑO CON REGADERA O DUCHA	18.512	2.290	15.304	793	125	-	-
1 PERSONA	709	88	567	48	6	-	-
2 PERSONAS	2.098	311	1.606	166	15	-	-
3 PERSONAS	3.658	545	2.877	206	30	-	-
4 PERSONAS	4.699	622	3.820	226	31	-	-
5 PERSONAS	3.112	352	2.642	96	22	-	-
6 PERSONAS	1.850	188	1.613	36	13	-	-
7 PERSONAS	1.043	76	955	8	4	-	-
8 PERSONAS	559	52	503	3	1	-	-
9 PERSONAS	342	26	313	2	1	-	-
10 PERSONAS Y MÁS	442	30	408	2	2	-	-
EN VIVIENDAS CON 3 CUARTOS DE BAÑO CON REGADERA O DUCHA	2.139	696	1.349	59	35	-	-
1 PERSONA	61	15	44	1	1	-	-
2 PERSONAS	176	65	99	8	4	-	-
3 PERSONAS	385	133	232	14	6	-	-
4 PERSONAS	531	184	313	19	15	-	-
5 PERSONAS	396	141	241	11	3	-	-
6 PERSONAS	225	78	141	2	4	-	-
7 PERSONAS	142	37	102	2	1	-	-
8 PERSONAS	91	21	69	1	-	-	-
9 PERSONAS	47	11	34	1	1	-	-
10 PERSONAS Y MÁS	85	11	74	-	-	-	-
EN VIVIENDAS CON 4 Y MÁS CUARTOS DE BAÑO CON REGADERA O DUCHA	499	202	262	28	7	-	-
1 PERSONA	42	9	24	9	-	-	-
2 PERSONAS	46	20	23	2	1	-	-
3 PERSONAS	56	25	27	2	2	-	-
4 PERSONAS	84	41	37	4	2	-	-
5 PERSONAS	97	40	53	3	1	-	-
6 PERSONAS	56	19	34	3	-	-	-
7 PERSONAS	51	27	21	2	1	-	-
8 PERSONAS	24	10	12	2	-	-	-
9 PERSONAS	19	7	12	-	-	-	-
10 PERSONAS Y MÁS	24	4	19	1	-	-	-
EN VIVIENDAS CON CUARTOS DE BAÑO CON REGADERA O DUCHA NO DECLARADO	26.814	118	17.321	73	25	5	9.272
1 PERSONA	5.161	25	2.694	2	4	5	2.431
2 PERSONAS	3.696	18	2.352	10	4	-	1.312
3 PERSONAS	5.205	31	3.428	21	9	-	1.716
4 PERSONAS	4.904	25	3.304	20	4	-	1.551
5 PERSONAS	3.327	8	2.318	10	2	-	989
6 PERSONAS	2.015	1	1.442	8	1	-	563
7 PERSONAS	1.148	5	801	-	-	-	342
8 PERSONAS	602	3	424	1	-	-	174
9 PERSONAS	328	-	242	-	-	-	86
10 PERSONAS Y MÁS	428	2	316	1	1	-	108

NOTA: SE EXCLUYEN LOS HOGARES EN VIVIENDAS CLASIFICADAS COMO REFUGIO Y OTRA CLASE
FUENTE: INSTITUTO NACIONAL DE ESTADÍSTICA, INE

ESTADO YARACUY
CUADRO 5. JEFES O JEFAS DE HOGAR DE 15 AÑOS Y MÁS, POR NIVEL EDUCATIVO APROBADO, SEGÚN GRUPO DE EDAD Y SEXO
CENSO 2011

GRUPO DE EDAD Y SEXO	TOTAL	NIVEL EDUCATIVO APROBADO					
		NO SABE	NINGUNO	PRIMARIA (1-6)	SECUNDARIA (1-5), (6)	TÉCNICO SUPERIOR	UNIVERSITARIO
TOTAL	150.028	3.785	12.975	53.609	54.911	7.313	17.435
15-19	1.266	10	34	311	803	36	72
20-24	6.061	76	133	1.327	3.383	368	774
25-29	12.193	140	265	2.832	6.275	972	1.709
30-34	16.043	230	461	4.101	7.590	1.309	2.352
35-39	17.255	272	624	5.030	7.627	1.288	2.414
40-44	17.733	300	658	5.428	7.833	1.050	2.464
45-49	17.436	341	943	6.253	6.729	773	2.397
50-54	16.128	367	1.111	6.573	5.454	553	2.070
55-59	13.390	371	1.200	6.016	3.846	478	1.479
60-64	10.404	348	1.329	5.194	2.458	239	836
65 Y MÁS	22.119	1.330	6.217	10.544	2.913	247	868
HOMBRES	90.246	2.363	7.301	34.421	33.797	4.450	7.914
15-19	615	8	25	184	355	13	30
20-24	3.663	59	102	1.005	2.013	176	308
25-29	7.936	118	218	2.140	4.117	574	769
30-34	10.470	179	361	3.049	5.017	779	1.085
35-39	10.948	199	491	3.611	4.836	812	999
40-44	11.093	211	476	3.722	5.019	666	999
45-49	10.456	229	653	4.016	4.078	452	1.028
50-54	9.479	243	695	4.078	3.151	355	957
55-59	7.689	233	694	3.563	2.126	300	773
60-64	6.024	211	721	3.032	1.430	171	459
65 Y MÁS	11.873	673	2.865	6.021	1.655	152	507
MUJERES	59.782	1.422	5.674	19.188	21.114	2.863	9.521
15-19	651	2	9	127	448	23	42
20-24	2.398	17	31	322	1.370	192	466
25-29	4.257	22	47	692	2.158	398	940
30-34	5.573	51	100	1.052	2.573	530	1.267
35-39	6.307	73	133	1.419	2.791	476	1.415
40-44	6.640	89	182	1.706	2.814	384	1.465
45-49	6.980	112	290	2.237	2.651	321	1.369
50-54	6.649	124	416	2.495	2.303	198	1.113
55-59	5.701	138	506	2.453	1.720	178	706
60-64	4.380	137	608	2.162	1.028	68	377
65 Y MÁS	10.246	657	3.352	4.523	1.258	95	361

NOTA: SE EXCLUYEN LOS JEFES O JEFAS DE HOGAR QUE NO DECLARARON EL NIVEL EDUCATIVO APROBADO

FUENTE: INSTITUTO NACIONAL DE ESTADÍSTICA, INE

ESTADO YARACUY
CUADRO 6. TOTAL DE HOGARES EN VIVIENDAS FAMILIARES OCUPADAS, POR TENENCIA DE LA VIVIENDA, SEGÚN TIPO DE VIVIENDA Y NÚMERO DE HOGARES
CENSO 2011

TIPO DE VIVIENDA Y NÚMERO DE HOGARES	TOTAL DE HOGARES	TENENCIA DE LA VIVIENDA						
		PROPIA			ALQUILADA	PRESTADA	CEDIDA	OTRA FORMA
		TOTAL	PAGADA TOTALMENTE	PAGÁNDOSE				
TOTAL	150.028	119.279	108.912	10.367	9.254	12.495	3.410	5.590
QUINTA O CASAQUINTA	5.431	4.606	3.995	611	400	269	43	113
1 HOGAR	5.265	4.543	3.932	611	368	209	36	109
2 HOGARES	135	54	54	-	20	50	7	4
3 HOGARES	21	7	7	-	7	7	-	-
4 HOGARES Y MÁS	10	2	2	-	5	3	-	-
CASA	126.759	101.373	92.236	9.137	7.650	10.865	2.959	3.912
1 HOGAR	123.193	100.321	91.204	9.117	7.301	9.071	2.815	3.685
2 HOGARES	2.695	810	791	19	256	1.352	111	166
3 HOGARES	687	188	187	1	61	364	25	49
4 HOGARES Y MÁS	184	54	54	-	32	78	8	12
APARTAMENTO EN EDIFICIO	2.718	1.592	1.155	437	982	110	14	20
1 HOGAR	2.696	1.582	1.145	437	974	108	14	18
2 HOGARES	20	8	8	-	8	2	-	2
3 HOGARES	2	2	2	-	-	-	-	-
4 HOGARES Y MÁS	-	-	-	-	-	-	-	-
APARTAMENTO EN QUINTA, CASAQUINTA O C	549	318	271	47	145	60	14	12
1 HOGAR	541	315	268	47	142	58	14	12
2 HOGARES	6	1	1	-	3	2	-	-
3 HOGARES	1	1	1	-	-	-	-	-
4 HOGARES Y MÁS	1	1	1	-	-	-	-	-
CASA DE VECINDAD	6	-	-	-	-	3	3	-
1 HOGAR	1	-	-	-	-	-	1	-
2 HOGARES	1	-	-	-	-	-	1	-
3 HOGARES	1	-	-	-	-	-	1	-
4 HOGARES Y MÁS	3	-	-	-	-	3	-	-
RANCHO	14.565	11.390	11.255	135	77	1.188	377	1.533
1 HOGAR	14.486	11.370	11.235	135	77	1.138	375	1.526
2 HOGARES	71	20	20	-	-	44	1	6
3 HOGARES	8	-	-	-	-	6	1	1
4 HOGARES Y MÁS	-	-	-	-	-	-	-	-

NOTA: SE EXCLUYEN LOS HOGARES EN VIVIENDAS CLASIFICADAS COMO REFUGIO Y OTRA CLASE
FUENTE: INSTITUTO NACIONAL DE ESTADÍSTICA, INE

CARACTERÍSTICAS DE LAS VIVIENDAS

ESTADO YARACUY
CUADRO 1. TOTAL DE VIVIENDAS, POR CONDICIÓN DE OCUPACIÓN Y NÚMERO DE OCUPANTES, SEGÚN TIPO DE VIVIENDA
CENSO 2011

TIPO DE VIVIENDA	TOTAL	CONDICIÓN DE OCUPACIÓN					
		OCUPADAS			DESOCUPADAS	DE USO OCASIONAL	EN CONSTRUCCIÓN
		TOTAL DE VIVIENDAS	NÚMERO DE OCUPANTES	OCUPANTES POR VIVIENDA			
TOTAL	168.599	146.569	600.852	4,1	9.705	10.233	2.092
VIVIENDAS FAMILIARES	168.545	146.515	598.207	4,1	9.705	10.233	2.092
QUINTA O CASAQUINTA	6.213	5.265	21.278	4,0	476	399	73
CASA	138.602	123.193	515.227	4,2	6.619	6.804	1.986
APARTAMENTO EN EDIFICIO	3.401	2.696	8.988	3,3	496	182	27
APARTAMENTO EN QUINTA, CASAQUINTA O CASA	637	541	1.858	3,4	57	33	6
CASA DE VECINDAD	1	1	6	6,0	-	-	-
RANCHO	19.358	14.486	49.444	3,4	2.057	2.815	-
OTRA CLASE	333	333	1.406	4,2	-	-	-
VIVIENDAS COLECTIVAS	54	54	2.645	49,0	-	-	-

FUENTE: INSTITUTO NACIONAL DE ESTADÍSTICA, INE

ESTADO YARACUY
CUADRO 2. TOTAL DE VIVIENDAS FAMILIARES OCUPADAS, POR TIPO DE VIVIENDA, SEGÚN MATERIAL PREDOMINANTE EN LAS PAREDES EXTERIORES, TECHO Y PISO

MATERIAL PREDOMINANTE EN PAREDES EXTERIORES, TECHO Y PISO	TOTAL	TIPO DE VIVIENDA FAMILIAR OCUPADA					
		QUINTA O CASAQUINTA	CASA	APARTAMENTO EN EDIFICIO	APARTAMENTO EN QUINTA, CASAQUINTA O CASA	CASA DE VECINDAD	RANCHO
TOTAL	146.182	5.265	123.193	2.696	541	1	14.486
PAREDES EXTERIORES	146.182	5.265	123.193	2.696	541	1	14.486
BLOQUE, LADRILLO O ADOBE FRISADO (ACABADO)	112.132	5.159	104.110	2.374	489	-	-
BLOQUE, LADRILLO O ADOBE SIN FRISAR (NO ACABADO)	15.858	-	15.779	34	44	1	-
LADRILLO, ADOBE SIN FRISAR (OBRA LIMPIA)	1.352	36	1.284	29	3	-	-
CONCRETO	1.031	65	704	259	3	-	-
MADERA ASERRADA	399	5	392	-	2	-	-
LÁMINAS DE POLICLORURO DE VINILO (PVG)	88	-	88	-	-	-	-
TAPIA O BAHAREQUE FRISADO	836	-	836	-	-	-	-
TAPIA O BAHAREQUE SIN FRISAR	8.677	-	-	-	-	-	8.677
OTROS (TRONCOS, PIEDRA, PALMA O SIMILARES, LÁMINAS DE ZINC, CARTÓN, TABLAS O SIMILARES)	5.809	-	-	-	-	-	5.809
TECHO	146.182	5.265	123.193	2.696	541	1	14.486
PLATABANDA	25.944	4.558	18.429	2.613	344	-	-
TEJA	5.932	352	5.573	-	7	-	-
LÁMINAS ASFÁLTICAS	35.077	299	34.127	83	82	-	486
LÁMINAS METÁLICAS (ZINC, ALUMINIO Y SIMILARES)	70.765	-	56.916	-	101	1	13.747
ASBESTO Y SIMILARES	7.252	56	7.119	-	5	-	72
LÁMINAS DE POLICLORURO DE VINILO (PVG)	1.031	-	1.029	-	2	-	-
OTROS (PALMA O SIMILARES, LATÓN, TABLAS O SIMILARES) ...	181	-	-	-	-	-	181
PISO	146.182	5.265	123.193	2.696	541	1	14.486
MÁRMOL, MOSAICO GRANITO, VINIL, CERÁMICA, LADRILLO, TERRACOTA PARQUET, ALFOMBRA Y SIMILARES	28.087	4.160	21.231	2.374	322	-	-
CEMENTO	109.772	1.105	100.385	322	213	1	7.746
TIERRA	8.168	-	1.444	-	4	-	6.720
TABLAS	11	-	7	-	-	-	4
OTROS	144	-	126	-	2	-	16

NOTA: SE EXCLUYEN LAS VIVIENDAS CLASIFICADAS COMO REFUGIO Y OTRA CLASE
FUENTE: INSTITUTO NACIONAL DE ESTADÍSTICA, INE

ESTADO YARACUY
CUADRO 3. TOTAL DE VIVIENDAS FAMILIARES OCUPADAS, POR AÑOS DE CONSTRUCCIÓN, SEGÚN TIPO DE VIVIENDA
CENSO 2011

TIPO DE VIVIENDA FAMILIAR OCUPADA	TOTAL	AÑOS DE CONSTRUCCIÓN DE LA VIVIENDA						
		MENOS DE 10 AÑOS	DE 10 A 13 AÑOS	DE 14 A 28 AÑOS	DE 29 A 43 AÑOS	DE 44 A 56 AÑOS	MÁS DE 56 AÑOS	NO SABE
TOTAL	146.182	40.226	14.128	35.552	29.997	10.631	6.584	9.064
QUINTA O CASAQUINTA	5.265	901	591	1.397	1.427	412	199	338
CASA	123.193	28.572	11.722	32.091	27.050	9.849	6.115	7.794
APARTAMENTO EN EDIFICIO	2.696	518	428	476	758	80	43	393
APARTAMENTO EN QUINTA, CASAQUINTA O CASA ...	541	191	53	127	82	30	9	49
CASA DE VECINDAD	1	-	-	-	-	-	1	-
RANCHO	14.486	10.044	1.334	1.461	680	260	217	490

NOTA: SE EXCLUYEN LAS VIVIENDAS CLASIFICADAS COMO REFUGIO Y OTRA CLASE
FUENTE: INSTITUTO NACIONAL DE ESTADÍSTICA, INE

ESTADO YARACUY
CUADRO 4. TOTAL DE VIVIENDAS FAMILIARES OCUPADAS, POR TIPO DE VIVIENDA, SEGÚN ABASTECIMIENTO DE SERVICIO ELÉCTRICO, DE AGUA, DE GAS DIRECTO Y SERVICIO DE ELIMINACIÓN DE EXCRETAS
CENSO 2011

ABASTECIMIENTO DE SERVICIO ELÉCTRICO, AGUA, GAS DIRECTO Y ELIMINACIÓN DE EXCRETAS	TOTAL	TIPO DE VIVIENDA FAMILIAR OCUPADA					
		QUINTA O CASAQUINTA	CASA	APARTAMENTO EN EDIFICIO	APARTAMENTO EN QUINTA, CASAQUINTA O CASA	CASA DE VECINDAD	RANCHO
TOTAL	146.182	5.265	123.193	2.696	541	1	14.486
ABASTECIMIENTO DEL SERVICIO ELÉCTRICO	146.182	5.265	123.193	2.696	541	1	14.486
RED PÚBLICA CON MEDIDOR	116.971	5.095	105.143	2.660	517	1	3.555
RED PÚBLICA SIN MEDIDOR	24.765	160	16.307	33	23	-	8.242
PLANTA PROPIA GENERADORA DE ELECTRICIDAD	649	2	394	3	-	-	250
PANELES SOLARES	142	1	44	-	-	-	97
OTRO TIPO DE ELECTRICIDAD DE GENERACIÓN PROPIA	532	2	270	-	-	-	260
NO TIENE SERVICIO ELÉCTRICO	3.123	5	1.035	-	1	-	2.082
ABASTECIMIENTO DE AGUA	146.182	5.265	123.193	2.696	541	1	14.486
ACUEDUCTO O TUBERÍA	123.584	4.830	108.202	2.622	488	1	7.441
CAMIÓN CISTERNA	5.464	97	3.984	14	4	-	1.365
PILA PÚBLICA	1.946	14	1.273	5	2	-	652
POZO CON TUBERÍA O BOMBA	6.859	270	5.672	48	40	-	829
POZO O MANANTIAL PROTEGIDO	1.377	2	596	-	-	-	779
ALGIBES O JAGÜEYES	70	5	32	1	-	-	32
RÍO, CAÑO, QUEBRADA	2.346	17	853	-	1	-	1.475
LAGO, LAGUNA	63	-	40	-	-	-	23
OTROS MEDIOS	4.473	30	2.541	6	6	-	1.890
SERVICIO DE GAS DIRECTO	146.182	5.265	123.193	2.696	541	1	14.486
SÍ	-	-	-	-	-	-	-
NO	146.182	5.265	123.193	2.696	541	1	14.486
SERVICIO DE ELIMINACIÓN DE EXCRETAS	146.182	5.265	123.193	2.696	541	1	14.486
POCETA CONECTADA A CLOACA	97.090	4.696	87.905	2.668	512	-	1.309
POCETA CONECTADA A POZO SÉPTICO	34.495	564	28.550	28	27	1	5.325
POCETA SIN CONEXIÓN A POCETA O A POZO SÉPTICO	928	5	718	-	2	-	203
EXCUSADO DE HOYO O LETRINA	2.189	-	1.111	-	-	-	1.078
NO TIENE POCETA O EXCUSADO	11.480	-	4.909	-	-	-	6.571

NOTA: SE EXCLUYEN LAS VIVIENDAS CLASIFICADAS COMO REFUGIO Y OTRA CLASE
FUENTE: INSTITUTO NACIONAL DE ESTADÍSTICA, INE

ESTADO YARACUY
CUADRO 5. TOTAL DE VIVIENDAS FAMILIARES OCUPADAS, POR TIPO DE VIVIENDA, SEGÚN SERVICIO DE ELIMINACIÓN DE LA BASURA
CENSO 2011

SERVICIO DE ELIMINACIÓN DE LA BASURA	TOTAL	TIPO DE VIVIENDA FAMILIAR OCUPADA					RANCHO
		QUINTA O CASAQUINTA	CASA	APARTAMENTO EN EDIFICIO	APARTAMENTO EN QUINTA, CASAQUINTA O CASA	CASA DE VECINDAD	
TOTAL	146.182	5.265	123.193	2.696	541	1	14.486
ES RECOGIDA POR EL SERVICIO DE ASEO URBANO	124.217	4.996	109.342	2.480	523	1	6.875
SE BOTA EN CONTAINER O DEPÓSITO COLECTIVO	1.584	107	966	207	9	-	295
SE ENTIERRA	998	9	436	3	1	-	549
SE QUEMA	10.877	97	7.132	2	5	-	3.641
SE BOTA EN RÍO, CAÑO QUEBRADA O LAGUNA	5.182	40	3.589	2	1	-	1.550
SE LANZA EN CUALQUIER LUGAR	3.324	16	1.728	2	2	-	1.576

NOTA: SE EXCLUYEN LAS VIVIENDAS CLASIFICADAS COMO REFUGIO Y OTRA CLASE
FUENTE: INSTITUTO NACIONAL DE ESTADÍSTICA, INE

ESTADO YARACUY
**CUADRO 6. TOTAL DE VIVIENDAS COLECTIVAS, POR TIPO, SEGÚN NÚMERO DE PERSONAS EN LAS VIVIENDAS COLECTIVAS
 CENSO 2011**

NÚMERO DE PERSONAS EN LAS VIVIENDAS COLECTIVAS	TOTAL	TIPO DE VIVIENDA COLECTIVA								
		1	2	3	4	5	6	7	8	9
TOTAL	54	13	7	4	6	1	4	3	2	14
1 A 10	27	8	3	2	2	-	1	2	-	9
11 A 30	15	4	3	1	2	-	2	-	1	2
31 A 50	5	-	1	1	2	-	-	-	-	1
51 A 100	4	1	-	-	-	-	1	1	-	1
101 A 300	1	-	-	-	-	-	-	-	-	1
301 A 500	-	-	-	-	-	-	-	-	-	-
501 A 1.000	2	-	-	-	-	1	-	-	1	-
1.001 Y MÁS	-	-	-	-	-	-	-	-	-	-

1: REFUGIOS
 2: HOTeles, MOTeles Y PENSIONES
 3: RESIDENCIAS ESTUDIANTILES
 4: INSTITUCIONES DE ENSEÑANZA Y RELIGIOSAS (INTERNADOS, ACADEMIAS Y ESCUELAS MILITARES, SEMINARIOS, CONVENTOS, MONASTERIOS, etc.)
 5: HOSPITALES PSIQUIÁTRICOS O DE LARGA PERMANENCIA
 6: HOGARES PARA IMPEDIDOS Y ASILOS
 7: OTRAS INSTITUCIONES DE ASISTENCIA A NIÑOS, JÓVENES Y ADULTOS
 8: INSTITUCIONES PENITENCIARIAS
 9: OTRO TIPO DE COLECTIVIDAD
FUENTE: INSTITUTO NACIONAL DE ESTADÍSTICA, INE

GLOSARIO DE TÉRMINOS

I. VIVIENDA

Son lugares de alojamiento estructuralmente separados (que es una unidad estructural en sí misma), independientes (que tienen acceso desde la vía pública o áreas comunes de circulación), y que poseen espacios internos de uso exclusivo de la vivienda, con paredes o separaciones que permiten diferenciarla de otras edificaciones.

Las viviendas así definidas pueden haber sido construidas, transformadas o arregladas para que vivan personas o con fines comerciales, industriales o de servicios. En cualquier caso, serán objeto del censo siempre que en el momento del empadronamiento se utilicen con el fin de alojamiento de personas.

Se utiliza como unidad de investigación la unidad inmobiliaria residencial.

1. TIPO DE VIVIENDA:

A) FAMILIAR

Es toda estructura destinada al alojamiento de una o más personas, con o sin vínculos familiares entre sí, y que conforman uno o más hogares.

A continuación se definen los diferentes tipos de vivienda familiar a ser estudiados:

- **Quinta o casaquinta:** Local utilizado como vivienda familiar construido con materiales tales como: bloque o ladrillo frisado, concreto o madera aserrada en las paredes; platabanda, teja o asbesto en el techo; mosaico, granito y similares en el piso. Posee jardines en su parte delantera.
- **Casa:** Local utilizado como vivienda familiar construido con materiales tales como: bloque o ladrillo frisado o sin frisar, concreto, madera aserrada, adobe, tapia o bahareque frisado en las paredes; platabanda, teja, asbesto o láminas metálicas en el techo; mosaico, granito y similares o cemento en el piso. Aquí se incluye a las casas tradicionales de tapia y teja, las casas construidas con materiales modernos (policloruro de vinilo), la vivienda rural de Malariología o las casas construidas por el INAVI, los institutos Regionales o Municipales de vivienda y casas de barrio.
- **Apartamento en edificio:** Local utilizado como vivienda familiar que forma parte de la estructura de un edificio y que tiene acceso desde un área común de circulación.
- **Apartamento en quinta, casaquinta o casa:** Local que forma parte de otra vivienda y que posee instalación de cocina y servicio sanitario exclusivo. Posee acceso independiente o desde un área común de circulación.
- **Casa de vecindad:** Estructura que contiene varias piezas o cuartos usados como viviendas familiares, donde los servicios sanitarios y el abastecimiento de agua están fuera de los mismos, con áreas internas de uso común.
- **Rancho:** Local utilizado como vivienda familiar construido con materiales de desecho tales como tablas, cartón, caña y similares.
- **Refugio:** Local acondicionado para albergar personas o familias que han tenido que abandonar sus viviendas de residencia habitual debido a la ocurrencia de fenómenos naturales, bélicos, etc.
- **Vivienda Indígena:** Es la construcción elaborada con materiales propios de la zona, que responde a patrones típicos indígenas y debe reflejar el modo de vida tradicional indígena. Los modelos de estas viviendas y el material con que se construyen varían de acuerdo al pueblo indígena y de acuerdo a la zona (por ejemplo el shabono Yanomami (vivienda que alberga a toda la comunidad), el enamado wayuu, la maloca pemón, el caney y otros).
- **Otra clase:** Estructura que no ha sido construida para fines de alojamiento, tales como: locales de trabajo, barracas, trailers, embarcaciones, cuevas, carpas u otros albergues y que para el momento del empadronamiento se encuentran habitados en forma temporal o permanente.

B) COLECTIVA

Local o conjunto de locales destinados para el alojamiento de un grupo de personas sin vínculos familiares que, en general, hacen vida en común por razones de salud, enseñanza, religión, disciplina, trabajo u otras causas. A efectos censales, se incluyen también en esta categoría las pensiones, residencias estudiantiles y hoteles donde residan personas en forma permanente, viviendas colectivas institucionales, prisiones, cuarteles, asilos, conventos, residencias de trabajadores, hospitales, etc., y establecimientos análogos.

2. CONDICIÓN DEL ESTADO FÍSICO DE LA VIVIENDA

- **Construida:** Estructura con fines habitacionales que se encuentre construida totalmente al momento del empadronamiento, eso es que tenga techos, paredes, ventanas y puertas y ya esté habitada o en condiciones de serlo.
- **En construcción:** Cuando la vivienda se encuentra en proceso de edificación y está casi concluida, esto es, al menos tiene puertas y ventanas para el momento del empadronamiento.

3. CONDICIÓN DE OCUPACIÓN DE LA VIVIENDA:

Es la relación funcional de habitabilidad que se establece en la vivienda familiar. Se contemplan las siguientes categorías:

- **Ocupada:**
 - Con ocupantes presentes:** Cuando las personas que residen en la vivienda se encuentran presentes al momento del empadronamiento.
 - Con ocupantes ausentes:** Cuando existen indicios de que en la vivienda residen personas, pero que no se encuentran en la misma al momento del empadronamiento. Tales indicios pueden ser: Existencia de cortinas en las ventanas, luces encendidas en el interior, muebles en las áreas interiores, ropa tendida en los patios, presencia de animales domésticos, etc.
- **Desocupada:**

Cuando no se encuentra persona alguna al visitar la vivienda a ser entrevistada en varias ocasiones y se comprueba con los vecinos que allí no reside persona alguna de manera permanente ni temporal.

4. USO DE LA VIVIENDA:

Es la finalidad a la que se destina la vivienda, por lo que puede ser:

- **Permanente:** Cuando la vivienda es ocupada todo el año o la mayor parte de éste, como residencia habitual de una o más personas (estén o no presentes al momento del empadronamiento).
- **Ocasional:** Cuando la vivienda es ocupada de manera temporal, por razones de vacaciones, fines de semana, trabajo estacional, etc. En estas viviendas puede o no haber personas presentes en el momento del empadronamiento, sin ser residentes habituales de la misma.
- **Transitorio Indígena:** Se refiere al tipo de vivienda o refugio que los indígenas construyen para cobijarse, cuando parten de sus comunidades con el fin de ir por un tiempo (generalmente breve) de cacería, a visitar a los parientes, etc. Suele consistir de cuatro palos y un techo.

5. AÑOS DE CONSTRUCCIÓN DE LA VIVIENDA.

Se refiere al período de años de la vivienda desde su primera construcción, sin tener en cuenta las reformas que se hayan podido efectuar después de construida.

II. HOGAR

La definición de Hogar adoptada en este censo es la de unidad doméstica, formada por una persona o por un grupo de dos o más personas, unidas o no por vínculos familiares, que conviven en una misma vivienda, comparten los mismos servicios y mantienen un gasto común para la compra de la comida. Constituye el marco general dentro del cual se identifica a las personas.

Se incluye en el Hogar a la población residente habitual, presente o temporalmente ausente al momento del empadronamiento (criterio de Jure o Derecho).

Los hogares pueden ocupar la totalidad o parte de una vivienda, pero también pueden: habitar dentro de campamentos, casas de vecindad y pensiones; ser el personal administrativo, de mantenimiento o seguridad de alguna institución, o carecer de alojamiento.

1. DISPONIBILIDAD DE VEHÍCULOS DE USO PARTICULAR EN EL HOGAR

Se refiere a los vehículos de uso particular que tiene el Hogar que se está empadronando. No se incluyen automóviles, motocicletas o bicicletas de uso oficial, taxis, moto-taxis, carros por puesto, bicicletas o motocicletas de reparto, vehículos de carga ni otros vehículos que sean utilizados para el trabajo particular o de una empresa o de uso exclusivo deportivo (vehículos de carrera).

Se investigan los siguientes tipos:

- **Bicicleta:** Vehículo a tracción de sangre, con dos ruedas de igual tamaño cuyos pedales transmiten el movimiento a la rueda trasera por medio de dos piñones y una cadena.
- **Moto:** Vehículo automóvil de dos o tres ruedas, con uno o dos asientos que utiliza gasolina como combustible.
- **Carro (Automóvil):** Vehículo destinado al transporte de personas, con cuatro ruedas y que utiliza gasolina, gas o diesel.
- **Bongo, lancha, curiara, peñero:** Son embarcaciones pequeñas, generalmente construidas con materiales como madera o fibra de vidrio y pueden tener o no motor fuera de borda.
- **Voladora:** Es una embarcación pequeña, generalmente de fibra de vidrio, con potente motor fuera de borda, que se emplea para viajar a alta velocidad en las rutas fluviales.

2. DISPONIBILIDAD DE TECNOLOGÍAS EN EL HOGAR:

A partir de la disponibilidad en el hogar de las diferentes tecnologías, podrá investigarse el grado de acceso de los hogares que están siendo empadronados a los avances tecnológicos, lo cual se traduce en importante información en cuanto a la calidad de vida de los mismos. Se consideran las siguientes tecnologías:

- **Teléfono Fijo (por línea):** Se refiere a la disponibilidad del servicio de telefonía básica tradicional en el hogar empadronado. Este tipo de teléfono permite la conexión para internet a través de un módem.
- **Teléfono Fijo (por enchufe):** Se refiere a la disponibilidad del servicio de telefonía básica tradicional en el hogar empadronado. No está conectado a línea telefónica alguna sino a la energía eléctrica. Este tipo de teléfono no permite la conexión para internet.
- **T.V. por cable o satélite:** Instalación que permite el acceso a los diferentes canales televisivos de otros países del mundo por medio de cable o por satélite con los diferentes medios del servicio por suscripción.

- **Computadora:** Máquina automática para el tratamiento de la información que obedece a programas formados por sucesiones de operaciones aritméticas y lógicas, y que es utilizada por los miembros del Hogar.
- **Acceso a internet:** Se refiere a la posibilidad del hogar empadronado de conectarse a internet mediante un mecanismo de enlace, lo que le permite visualizar páginas web desde un navegador y acceder a otros servicios que ofrece esta red. La tecnología o dispositivos para ello pueden ser: la computadora, los teléfonos celulares, sistema de televisión por cable satelital.

3. DISPONIBILIDAD DE EQUIPAMIENTO EN EL HOGAR:

Se trata de determinar el equipamiento de los diferentes hogares en cuanto a artefactos electrodomésticos disponibles por parte de los mismos. Esta información permite estudiar los niveles de confort y calidad de vida de la población. Esta pregunta se refiere al uso o posibilidad de utilizar, libremente o no, los artefactos que se mencionan a continuación, por parte de los miembros del hogar, por ser de su propiedad o porque les está permitido siendo de otro hogar. Se contemplan los siguientes:

- **Radio:** Aparato receptor de emisoras con frecuencia modulada y ampliada destinado a la distracción e información de los miembros del Hogar.
- **Televisor:** Aparato receptor simultáneo de sonidos e imágenes destinado al esparcimiento e información de los miembros del Hogar.
- **Nevera:** Armario revestido con una materia aislante y provisto de un depósito de hielo para el enfriamiento o conservación de alimentos y bebidas, que funciona con electricidad, gas o kerosene.
- **Lavadora:** Máquina destinada al lavado de la ropa de los miembros del hogar.
- **Secadora:** Máquina destinada al secado de la ropa de los miembros del hogar.
- **Calentador de agua:** Instalación fija a gas o eléctrica, que permite obtener agua caliente en la vivienda, con independencia de que esta sea central o individual. Se incluyen las duchas que proporcionan agua caliente instantánea.
- **Aire acondicionado:** Instalación o aparato eléctrico que permite disminuir la temperatura en toda la vivienda o en algunas de las habitaciones de la misma. No se incluyen los ventiladores.
- **Cocina:** Artefacto para cocinar y/o calentar alimento que funciona por gas (directo o de bombona), electricidad, kerosene, etc. Tiene una serie de fogones denominadas hornillas y puede incluir uno o más hornos y asadores.

4. COMPOSICIÓN DEL HOGAR

La pregunta sobre parentesco constituye la base para determinar la composición familiar del Hogar. A través de ella será posible identificar al Jefe o Jefa del Hogar y determinar para las restantes personas su parentesco con él o ella. Asimismo, es útil para la captación, de manera indirecta, de los núcleos familiares a lo interno de cada hogar, mediante el registro jerárquico del parentesco de sus miembros por orden de relación. En la construcción de estos núcleos prevalecerá la relación de paternidad (relación descendente) sobre la de filiación (relación ascendente). Así por ejemplo, cuando en un hogar alguien forme parte de dos núcleos familiares, se le dará preferencia a su grupo familiar de procreación y no al de origen.²

² Tomado de: Documento Base 1er. Período de sesiones del Consejo Técnico Temas a Investigar: Grupo Hogar y Familia. Realizado por Soc. María Magdalena Colmenares. Julio, 1998.

La relación o parentesco con el Jefe o Jefa del Hogar es el vínculo que existe entre cada uno de los miembros del Hogar con respecto al Jefe o Jefa del mismo. Este vínculo o relación puede estar basado en lazos de consanguinidad, afinidad, adopción o trabajo.

Una vez determinado el número de hogares en la vivienda, se trata investigar la composición de cada uno de ellos, verificando que se incluya a todas las personas residentes habituales del hogar y anotándolos en el siguiente orden:

CONCEPTOS DE RELACIÓN DE PARENTESCO:

- **Jefe o Jefa del Hogar:** Miembro del Hogar, hombre o mujer, que las otras personas del hogar reconocen como tal por razones de autoridad, parentesco, edad, respeto, por dependencia económica, o por cualquier otra razón que consideren los integrantes del hogar.
- **Esposa(o) o compañera(o):** Persona unida con el Jefe o Jefa del Hogar por lazos de matrimonio o unión libre.
- **Hijo(a):** Descendiente directo del Jefe o Jefa del Hogar. Se incluye al hijo(a) adoptivo(a) y de crianza.
- **Hijastro(a):** Descendiente directo del cónyuge del jefe o jefa del hogar, en primer grado.
- **Nieto(a):** Descendiente directo del Jefe o Jefa del Hogar, en segundo grado.
- **Yerno o nuera:** Esposo(a) o compañero(a) de la hija (o) del Jefe o Jefa del Hogar.
- **Padre, madre:** Progenitor (a) del Jefe o Jefa del Hogar, esposa (o) o compañera (o).
- **Padrastrro, madrastra:** Esposo o esposa de la madre o el padre del jefe o jefa del hogar, cuyo matrimonio o unión se produjo después de tener hijos de un matrimonio o unión anterior.
- **Suegro (a):** Padre o madre del esposo respecto de la esposa o de la esposa respecto del esposo.
- **Hermano(a), cuñado (a):** Persona nacida del mismo padre y/o madre del Jefe o Jefa del Hogar o de su esposa (o) o compañera (o). Se incluye en esta categoría al hermanastro (a), es decir, al hijo (a) del padrastrro o madrastra del Jefe o Jefa del Hogar.
- **Sobrino (a):** Hijo (a) del hermano (a) del Jefe o Jefa del Hogar o de su esposa (o) compañera (o).
- **Otro pariente:** Pariente del Jefe o Jefa del Hogar o de su esposa (o) o compañera (o) no incluido en ninguna de las categorías anteriores.
- **No pariente:** Miembro del Hogar que no tiene relación de parentesco con el Jefe o Jefa del Hogar ni con su esposa (o) o compañera (o).
- **Servicio doméstico:** Es el miembro del Hogar que desempeña el trabajo doméstico, remunerado en dinero y/o manutención, por cuenta del Jefe o Jefa del Hogar o de su esposa (o), compañera (o), siempre y cuando resida habitualmente en la vivienda del Hogar censal.
- **Pariente del servicio doméstico:** Es el miembro del Hogar que reside en la vivienda del Hogar censal, debido a su relación de consanguinidad o afinidad con el servicio doméstico, siempre y cuando resida habitualmente en la vivienda del Hogar censal.
- **Persona en vivienda colectiva:** Es la categoría que se asigna a la persona que reside en una colectividad institucional o no. No es una relación de parentesco en sí, pero se incluye para poder identificar a las personas que se declaren residentes habituales de una vivienda colectiva en la pregunta No.1 de la sección II Datos de la Vivienda.

III. PERSONA

A efectos del censo la persona es cada uno de los individuos dentro del ámbito poblacional. Una persona puede identificarse como perteneciente a la población que vive en hogares o a la que vive en viviendas colectivas, además del grupo minoritario que no tiene residencia fija en vivienda alguna y es objeto de un operativo censal especial.

1. CARACTERÍSTICAS DE LAS PERSONAS:

Sexo: Se refiere a la condición biológica que distingue a las personas en hombres y mujeres y que está determinada antes del nacimiento.

Edad: La edad de la persona empadronada se investigará a través de una pregunta combinada que solicita tanto la 'Fecha de Nacimiento', por considerarse que provee una información más precisa, como la Edad cumplida en años. De esta forma se evita la omisión en aquellos casos en que las personas desconozcan su fecha exacta de nacimiento y le sirve al empadronador para aplicar los cortes de edad. Los conceptos a ser utilizados en el tratamiento de esta variable son los siguientes:

Fecha de nacimiento: Se refiere a la fecha precisa (día, mes y año) en que nació la persona empadronada.

Edad cumplida en años: Es el período transcurrido entre la fecha de nacimiento de la persona y el día en que fue empadronada, expresado en años completos. En el caso de los menores de un (1) año, se anotará el número de meses transcurridos desde el nacimiento.

Pertenciente a algún pueblo indígena: Se considera Comunidad Indígena a todo asentamiento cuya población mayoritaria se ha declarado perteneciente a un pueblo indígena (o a varios en el caso de las comunidades multiétnicas). Se caracteriza por tener instituciones propias y formas de emplazamiento que les distinguen de otras comunidades no indígenas.

Los pueblos indígenas son los habitantes originarios del país, los cuales conservan sus identidades culturales específicas, idiomas, territorios y sus propias instituciones y organizaciones sociales, económicas y políticas, que les distinguen de otros sectores de la colectividad nacional. Se trata de obtener la declaración espontánea de las personas nacidas en el territorio nacional acerca de su identidad o no con algún pueblo indígena.

2. AUTORECONOCIMIENTO ÉTNICO:

Se refiere a la declaración espontánea de las personas residentes en el territorio nacional acerca de su identidad.

- **Negra/Negro:** Es toda persona de piel fuertemente pigmentada, pelo muy rizado, nariz achatada y labios gruesos. Puede tener prácticas culturales de origen africano, aún cuando no las identifique como tales.
- **Afrodescendiente:** Descendientes de africanos y/o africanas que sobrevivieron a la trata negrera, a la esclavitud y forman parte de la diáspora africana en las Américas y el Caribe y/o es aquella persona que reconoce en sí misma la descendencia africana sobre la base de su percepción, valoración y ponderación de los componentes históricos, generacionales, territoriales, culturales y/o fenotípicos.
- **Morena/Moreno:** Es toda persona cuyas características fenotípicas son menos marcadas o pronunciadas que de la persona definida como negra o negro. Es un término que en algunos contextos puede ser utilizado para suavizar las implicaciones discriminatorias que conlleva ser una persona negra.
- **Blanca/blanco:** Personas cuya tonalidad de piel es clara y que por ello suele ser asociada a poblaciones de origen europeo. Aunque literalmente implica cuestiones externas como la piel clara, forma y color del cabello y los ojos, entre otras, "blanco" ha sido usado de distintas maneras en diferentes períodos históricos y lugares. Como otras palabras comunes para las etnias humanas, su definición precisa es algo confusa.
- **Otra:** Es toda persona que no se identifica con ninguna de las opciones anteriores. En este caso se debe indagar cómo se reconoce la persona que está siendo empadronada.

3. DEFICIENCIAS, CONDICIONES O DISCAPACIDAD

DISCAPACIDAD

La discapacidad no es una enfermedad, es una condición que puede manifestarse como:

- a) Limitación en la función biológica.
- b) Limitación en la actividad o rutina.
- c) Limitación en la participación y la interacción con el entorno.

EJEMPLOS:

Discapacidad: auditiva, visual, sensorial, neurológica, músculo esquelética, intelectual, psicosocial, cardiovascular.

Personas con Discapacidad:

Toda persona que posea la condición de discapacidad.

Personas con Discapacidad Múltiple:

Son las personas que presentan dos (2) o más condiciones de discapacidad.

CONDICIONES

Característica que forma parte del carácter o modo de ser de una persona: hay personas que son de condición sensible y todo les afecta. Las condiciones pueden ser producto de una deficiencia o de una discapacidad.

DEFICIENCIA:

Es la anomalía de una parte del cuerpo o de una función normal.

- **VISUAL:** Pérdida o disminución de la función visual, total o parcial, por uno o ambos ojos aunque utilice lentes. (Ej. Ciego total).
- **AUDITIVA:** Pérdida o disminución de la función de la audición aunque utilice auxiliares auditivos. (Ej. Sordo total).
- **NEUROLÓGICA:** Pérdida o disminución de la función motora y sensitiva. (Ej: parálisis de brazos o piernas).
- **MÚSCULO ESQUELÉTICA:** Pérdida o deformidad total o parcial de partes del cuerpo. (Ej: Ausencia de brazos o piernas, enanismo, etc)
- **VOZ Y HABLA:** Pérdida o dificultad para la emisión de la voz y/o habla. (Ej: Mudo o problemas importantes al hablar)
- **CARDIOVASCULAR:** Limitación o dificultad para realizar actividades físicas que requieren moderado esfuerzo. (Ej: persona infartada del corazón).
- **MENTAL-INTELLECTUAL:** Limitación del desarrollo de las funciones intelectuales. (Ej: Síndrome de down, retardo mental, autismo, etc.)
- **RESPIRATORIA:** Dificultad para caminar al realizar actividades físicas de moderado esfuerzo. (Ej.: personas que requieran de oxígeno terapéutico o artificial para respirar).
- **MENTAL-PSICOSOCIAL:** Limitación para integrar situaciones que permitan establecer relaciones interpersonales y sociales. (Ej.: esquizofrenia, neurosis severa, etc.).

4. LUGAR A DÓNDE ACUDIÓ CUANDO NECESITÓ ATENCIÓN MÉDICA:

Se trata de determinar el sitio de atención médica a donde acudió la persona empadronada durante el año de realización del Censo. Se consideran las siguientes opciones:

- **Instituto Venezolano de los Seguros Sociales (IVSS):** Institución pública, cuya razón de ser es brindar protección de la Seguridad Social a todos los beneficiarios en las contingencias de maternidad, vejez, sobrevivencia, enfermedad, accidentes, incapacidad, invalidez, nupcias,

muerte, retiro y cesantía o pérdida de empleo, de manera oportuna y con calidad de excelencia en el servicio prestado, dentro del marco legal que lo regula.

- **Institutos de Previsión Social:** Asociaciones civiles sin fines de lucro, con personalidad jurídica y patrimonio propio, con amplia capacidad para realizar todos los actos de naturaleza civil conducentes al cumplimiento de los beneficios de la previsión social de los afiliados, siendo éstos profesionales de diferentes disciplinas (abogados, médicos, periodistas, ingenieros, entre otros).
- **Consultorio, Clínica u Hospital Privado:** Consultorio: Establecimiento donde uno o varios médicos reciben a los pacientes cuando presentan síntomas de alguna enfermedad. Generalmente los consultorios no tienen sino atención médica diurna. Clínica: Estructura que contiene varios consultorios médicos, así como áreas de hospitalización, quirófanos, laboratorios y todo tipo de instalaciones médicas de atención integral. Hospital: Estructura de tamaño superior a una clínica por cuanto posee un área de hospitalización mayor, así como mayor cantidad de servicios médicos. En todas las categorías mencionadas, los pacientes o los seguros médicos a los que están afiliados deben pagar por la atención médica recibida.
- **Hospital Público:** Estructura de tamaño superior a una clínica por cuanto posee un área de hospitalización mayor, así como mayor cantidad de servicios médicos. Los servicios médicos que se prestan en este tipo de hospitales, son de carácter gratuito aunque en algunos casos se le solicita al paciente los medicamentos o instrumentos quirúrgicos que vaya a necesitar.
- **Locales de la Misión Barrio Adentro (Módulos CDI, SRI, CAT, Consultorios Populares, etc):** Programa social promovido por el gobierno nacional con la colaboración del gobierno cubano, que se caracteriza por la utilización de profesionales cubanos y venezolanos, para ofrecer servicios de salud a la población venezolana en las zonas pobres del país (llamadas barrios), zonas inaccesibles y que generalmente quedan lejos de los hospitales.
- **Ambulatorio:** Local de pequeño tamaño donde se aplica tratamiento médico básico a los enfermos que no necesitan permanecer ingresados en un hospital. Se conocen también como dispensarios y están adscritos al Ministerio del Poder Popular para la Salud.
- **No necesitó atención médica:** Cuando la persona empadronada indica que no necesitó acudir a ningún centro de atención médica durante los últimos 12 meses.

CARACTERÍSTICAS EDUCATIVAS

▪ ALFABETISMO

Es la capacidad de las personas para leer y escribir un párrafo sencillo en un idioma cualquiera. La UNESCO recomienda su estudio en la población de 10 años y más. Se refiere a la capacidad de las personas mayores de tres años para leer y escribir un párrafo cualquiera en un idioma cualquiera.

LUGAR DE NACIMIENTO

El lugar de nacimiento se refiere al lugar geográfico donde nació la persona empadronada, bien sea en Venezuela o en otro país. En caso de que la persona empadronada haya nacido en otro país, se indaga acerca del año de llegada a la República Bolivariana de Venezuela.

SITUACIÓN CONYUGAL ACTUAL:

Se refiere a la situación de la persona empadronada, en relación con las leyes y costumbres matrimoniales del país. De acuerdo a ello se indaga la situación concreta de hecho de la persona al momento del empadronamiento y no su estado civil legal.

Para la investigación de esta variable se contemplan las siguientes situaciones:

- **Unido(a):** Persona de cualquier estado legal, que vive en estado marital sin haber contraído matrimonio legal con aquella persona con la cual convive.
- **Casado (a):** Persona que ha contraído matrimonio conforme a la ley y que vive con su cónyuge.
- **Soltero (a):** Persona que nunca se ha casado y que no vive en estado marital con otra persona.
- **Separado (a) de unión o de matrimonio:** Persona que está separada de su cónyuge, esposa (o) o compañera (o), y que no vive en estado marital con otra persona.
- **Divorciado (a):** Persona que ha disuelto su matrimonio por la vía legal y no se ha vuelto a casar ni vive en estado marital con otra persona.
- **Viuda (o) de unión o de matrimonio:** Persona que después del fallecimiento de su cónyuge no ha vuelto a contraer matrimonio, ni vive en estado marital con otra persona.

FECUNDIDAD:

Los datos solicitados a las mujeres de 12 años o más permiten la realización de estudios de fecundidad a los niveles geográficos de alcance del Censo. A través de preguntas acerca de la natalidad acumulada y reciente de las mujeres, se puede llegar a la estimación de indicadores más específicos de la capacidad efectiva de reproducción de la población, como son las tasas de fecundidad por grupo de edad y global. Además, mediante el cruce de estos datos con los correspondientes a otras variables también investigadas en el Censo, se pueden realizar estudios de los determinantes sociales y de otra índole de sus niveles y de los cambios que ha experimentado a través del tiempo.

Por medio de las preguntas acerca del total de hijos tenidos y de los hijos tenidos en el año anterior al Censo, realizadas a las mujeres de 12 años o más, es posible estimar por métodos indirectos tasas de fecundidad para todos los niveles geográficos de alcance del Censo. Asimismo, incorporando la pregunta acerca del número de hijos (as) actualmente vivos, se puede estimar el nivel y la tendencia de la mortalidad infantil y juvenil.

- **HIJO NACIDO VIVO**

Se considera hijo nacido vivo a todo recién nacido que haya sido expulsado o extraído del cuerpo de la madre, independientemente de la duración del embarazo, que después de esta separación respira o manifiesta cualquier otro signo de vida, tal como palpitación del corazón, pulsación del cordón umbilical o contracción efectiva de algún músculo sometida a la acción de la voluntad, haya o no sido cortado el cordón umbilical, esté o no adherido a la placenta. También incluye a los hijos que nacieron vivos y murieron inmediatamente después del nacimiento o que no están vivos actualmente y aquellos que están vivos actualmente vivan o no con la madre.